

2012-2013 ガバナー月信

GOVERNOR'S MONTHLY LETTER

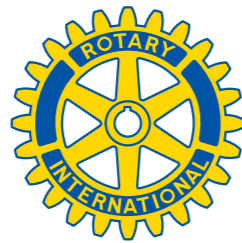

奉仕を通じて平和を

GOVERNOR'S MONTHLY LETTER

2012-2013 ROTARY INTERNATIONAL DISTRICT 2510



国際ロータリー第2510地区

2012-2013年度ガバナー 細川好弘

〒060-0042 北海道札幌市中央区大通西11丁目4 大通藤井ビル7F

TEL(011)207-2510 FAX(011)207-2512

e-mail : rid2510@nifty.com http://rid2510.org

2012-13年度 国際ロータリーのテーマ

奉仕を通じて平和を Peace Through Service



国際ロータリー第2510地区2012-2013年度 地区目標

- I ロータリーを新世代と共に未来につなげよう。
- II 地域や世界に役立つ奉仕をしよう。
- III 今一度、親睦と友情を拡大しよう。

CONTENTS

2012-2013年度細川好弘ガバナーご挨拶	1
2012-2013年度国際ロータリー会長ご挨拶	3
安孫子建雄ガバナー・エレクトご挨拶	4
羽部大仁ガバナー・ノミニーご挨拶	5
熊澤隆樹バスト・ガバナーご挨拶	6
丸山淳士地区研修リーダーご挨拶	7
ガバナー補佐ご挨拶	8
2012-2013年度ガバナー補佐名簿	11
2012-2013年度ガバナー公式訪問日程	12
ガバナー公式訪問に関するお願い／ガバナー事務所からのお願い	13
2012-2013年度ロータリー定期報告関係	14
2012-2013年度ロータリー定期報告先所在地ほか	15
2012-2013年度地区カレンダー	16
クラブ例会曜日変更のお知らせ／文庫通信	17
2012-2013年度ガバナースタッフ担当	18
2012-2013年度地区大会のご案内	19
2012-2013年度地区予算	20
2012-2013年度クラブ会長・幹事	21
2012-2013年度地区組織図	22



「平和の道」への旅立ち

国際ロータリー第2510地区

2012-13年度ガバナー **細川好弘**

(静内RC)

文月。空をゆく雲が白くあざやかです。近づく夏とともに、ガバナーとしての地区運営に緊張感が高まっております。

日本を代表する花、桜をモチーフにデザインされた2012-2013年度R Iテーマ「奉仕を通じて平和を」Peace Through Serviceと田中作次R I会長が発表されました。

「一人ひとりがどんな些細なことでも、人を助けることが、いずれは平和につながる」ともお話しておりますように、自分の心は当然のことながら家族、地域、そして世界中に平和の恩恵が届くことを見届けることが出来る崇高なテーマであります。

このテーマを推進するため、ドイツ・ベルリン、米国・ホノルル、日本・広島市の3地域で世界平和フォーラムが実施されます。

日本でこそ提起できるテーマであると、世界中に平和への祈りが拡大されておりますが、クラブと地区が地元で平和関連の活動を実施することが奨励されております。

ロータリー創始者ポール・ハリスは戦争はお互いに寛容でないために起きる。政治も宗教も違う人が同じテーブルに着く事が出来たらどんなに素晴らしい事だろう。人を非難する言動を出来るだけ避けると言っているポール・ハリスの精神は「人間社会の基本であり平和への道なのです」と述べております。

田中作次氏がR I会長として、世界の平和を願う「奉仕を通じて平和を」築く年度であることを表明されました事は前述の通りです。しかし人と人との関係、国と国との関係には多くの利害関係がありますから、「平和」は協定や政府や大胆な闘争だけでは解決は困難であるが、田中R I会長は日常の簡単な方法の積み重ねが成し遂げるものだとも提言されております。

伝統的にロータリーは人の心を安らかにする行動が中心にあります。それは、親睦、超我の奉仕が源流にあるからだと信じております。クラブ奉仕を通じて、職業奉仕を通じて、社会奉仕、国際奉仕を通じて、そして新世代奉仕を通じて、平和を見届けるための小さな灯を点され続ける事が求められております。

ロータリーは自分達に何をするかではなく、他人に何をしてあげるかであります。

27年以上も続けてきたポリオウィルスをくい止める行動も2億ドルチャレンジ終了宣言がなされ

ました。しかしロータリーは最後の1人までポリオのない世界を見届ける責任があります。そのロータリーの行動に尊敬してビル・アンド・メリンダ・ゲイツ財団が新たに5千万ドルの寄付をされました。

ロータリーには長年の計画を可能なものにする大きな力があります。ロータリーが目指す「平和」は創立時から、100年以上に亘り伝承され、国際的な規模で意義あるプログラムが実施されて今日に至っております。

この程「ユネスコ親善大使」に任命され、茶道を通じて日本文化の紹介につとめ、平和な社会の実現を世界各国で訴えておられる元R I理事千玄室さん(京都RC)は、人と人との出会いほど大事で肝要なことはないのです。これにより対人関係なしには生きていくことができません。ところが人というものは好き嫌いという感情があってどうしてもそれに左右されがちです。この感情を越えていつも公平な立場に立って「お人」のつながりを持ち続ける努力をする人こそ、自然と人間的な魅力がでてきます。

このことも素晴らしい平和へのメッセージであります。

ロータリーの寛容の精神で、まずロータリアン自身の内なる心に真の平和、おだやかな心を刻み込んで、安らかなる平和の心を保ち得る事は、側近である家族、更に地域社会、世界全人類にまで繋がっていく平和を祈る「超我の奉仕」でもあります。

揺れうごく心を極めるということは、心の中での争いや葛藤の中での精神調整という人生無限の難題なのか、もしかして「ロータリアンの心次第」で極められるのでしょうか。

人を助けることが平和への旅立ちだと「奉仕を通じて平和を」をR Iテーマにデッサンされた田中作次R I会長の絵に着色をし、平和を誇る名画に仕上げて行くのは、私たちロータリアンの役目であります。今なお、困難な状況にある東日本大震災の復興への支援も忘れることなく、平和の道へ旅立つ年度。地区ガバナー補佐の皆様はじめ、各地区委員会、各クラブ会長、幹事の方々と共に第2510地区の要となって、強力なご支援を賜りますようお願い申し上げます。



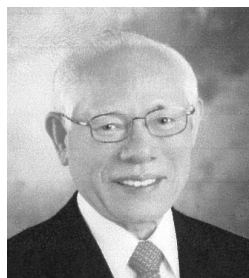

2012-2013年度RIテーマ

『Peace Through Service 奉仕を通じて平和を』

2012-13年度国際ロータリー会長 田中作次

平和という概念は、人によって、文化によって異なります。心の平安や家族の幸せ、満足感を指す場合もあるでしょうし、人間の基本的ニーズが満たされた安全な状態を指すこともあるでしょう。平和をどのように定義するにせよ、それは奉仕を通じて達成できる目標です。

ロータリーにおいて、奉仕とは、片手間にすることでも、たまに取り組みでみることでもありません。奉仕とは生き方です。それは、思いやりの心を重んじることであり、調和へといたる道です。生活のあらゆる場面で奉仕を実践することによって、私たちは分かち合いの精神を育み、友好を見出し、平和の道を選ぶことができます。

2012-13ロータリー年度には、平和が私たちの焦点、そして目標となり、ロータリアンの皆さまには、「奉仕を通じて平和を」もたすため、積極的に活動していただくようお願いいたします。平和に向けた努力は、すべての人、家族、クラブ、地区、地域、そして国から始まると思います。

ロータリーの中核にあるのは、奉仕の力に対する信念です。奉仕を優先すれば、自分よりも他者のニーズが優先され、考え方ががらりと変わり、人々が抱える困難に対し、深い同情の心が生まれます。人々を助けよう、人々がもっと幸せになるよう自分にできることをしよう、という気持ちがさらに湧き上がります。自分の時間やリソースを惜しみなく与え、新しい考え方に対してもさらに心を開くことができます。それは、他人を変えようとするのではなく、すべての人やものが自分に何かを教えてくれること、毎日、新たな成長の機会が与えられることを認識することになります。

奉仕を通じて、私たちは、違いに対して寛容になり、周囲の人に対して感謝の気持ちを抱くようになります。感謝の気持ちを持てば、もっと相手を理解でき、あらゆる人の中に善を見出せるようになります。こうした理解を深めることで、他者への尊重の念が高まり、互いに対する尊重の念があれば、人々は平和に暮らすことができると思います。

ロータリーの奉仕は、さまざまなかたちで平和を助長します。私たちは、クラブと地区で、世界中の地域社会に健康、安全、人間の尊厳をもたらすために活動し、競争よりも協力、自分の儲けよりも公益に価値を置こうという気持ちが、私たち一人ひとりの中に生まれます。自分を見つめることを通じて、私たちは、完璧な人間などいないということ、そして誰もが人から何かを学べるということを理解します。

ロータリー独自の標語、「超我の奉仕」は、奉仕の最高のかたちを表しています。このような奉仕こそ、私たちが歩むべき道であると、私は信じています。この道はロータリアンが築いた道であり、世界のすべての人々が歩むことのできる道です。さらに深い思いやり、満足、寛容、理解へといたる道です。「奉仕を通じて平和を」を標榜するなら、私たちは、自分たち、そして世界のために、さらなる平和へ向けて邁進していくことができるでしょう。

田中作次



来たる年度に備えて

国際ロータリー第2510地区

ガバナー・エレクト **安孫子建雄**

(江別RC)

予期せぬ事でありましたガバナー就任の依頼からやや一年半経過いたしました。まだまだ先の事と
かまえていましたが、ここへ来ていよいよ近づいたと実感しております。

山登りにたとえますと、少し山の様子が変わりかけ、登る意欲がわき出したかなとおもいます。

山登りには強靱な体力と、気力そして周到な準備が必要です。私の場合登りながら力をつけ気を引
き締め必要な物を取り揃えながら進むやり方で歩いております。

幸いに先輩ガバナーの皆様方から良きアドバイスをいただきながら来たる日を迎えることが出来る
のではと実感しております。

普段はホームクラブでの活動範囲しか出ることのなかった私ですが、ここ一年間に記憶できない程
多くのロータリアンにお会いする機会に恵まれました。もしかしたら他の多くの場所や場面でお会い
していたかもしれず、ロータリアンであることを知らされて、驚きと喜びを経験いたしました。
これからももっと多くの出会いが始まることでしょう。

奉仕するという言葉は人により様々な受け止めがあるかと思いますが、私にとりましてはまず周
りの人々からの奉仕をいただいて生かされていると思うことが第一です。その上でいただいた奉仕の
心に報いて自分の出来るだけの事を捧げることが出来れば幸せを感じる事になるのではないでしょ
うか。

ポール・ハリスが行動を起こさなかったらロータリーは存在していません。少しでも一つでも奉仕
の心を動かして世の為、人のために尽くすことができるなら、実りある人生を送ることに繋がること
でしょう。

すべてのロータリアンが人生の大半をロータリーに捧げることは難しいことと思いますが、ロータ
リーの心を持って毎日を過ごすことは可能ではないでしょうか。

私にとってこれからおとずれる時間はロータリー漬けになるでしょう。まさに周りの人の理解と支
えがあってこれからの責務を果たすこととなります。

第2510地区の会員の皆様とご家族の方々のお力添えを心からお願い致します。

《経歴》

生年月日 1943年9月28日 職業分類 製粉 江別製粉株式会社 代表取締役社長

ロータリー歴

1986年12月	江別ロータリークラブ入会	財団メジャードナー
1994～95年度	幹事	米山功労者マルチプル
2001～02年度	会長	
2007～08年度	第3グループ担当ガバナー補佐	



「ガバナー・ノミニー就任挨拶」

国際ロータリー第2510地区

ガバナー・ノミニー **羽 部 大 仁**

(札幌南RC)

日本から大望の田中作次（八潮RC）RI会長年度が、「奉仕を通じて平和を」をRIテーマに掲げて愈々新年度のスタートです。我等2510地区では、敬愛する細川好弘ガバナー年度の始まりです。細川ガバナー年度に心からのエールを送りたいと思います。

私は昨年札幌南ロータリークラブから、クラブ推薦で2014～2015年度のガバナー・ノミニーとしてガバナー指名委員会から指名を受け、本年2月熊澤ガバナーからガバナー・ノミニーの決定宣言を戴きました。当地区には、優秀な適任者が沢山おられることですから、不肖の身を顧みて忸怩たる思いであります。

このような現実を踏まえ、私は2年後の運命の時に向かって歩むこととなりました。誠に浅学非才にして十分にその職責を全う出来るか、些か心配事ではありますが、温かなクラブのメンバーと優秀なスタッフが一致団結して応援して下さいと聞いて、心の何処かで安堵しております。又地区内全てのロータリアンの支援を戴かなければこのような職責を担うことは叶いません。どうか皆様のご指導とご寛容を賜りますようお願い申し上げます。

思えば、私の生涯に於いて二度と巡り来ることのないこの任務にあたり、これまでお育てを戴いた多くの先輩諸氏を始め、昨秋急逝した家内の為に、私をロータリーに推薦下された故江指榮太郎元会長や10年前我がクラブから始めてのガバナーに就任した故遠藤正之パスト・ガバナーのご恩に報いる為、仲間の為、クラブの為、地区の為に全身全霊を捧げる決意を固めて準備を進めて参りたいと存じます。

ロータリーの基礎にある“善意” “good will” が初めて綱領に表現されたのは1921～1922年度と聞いています。ロータリーをオーケストラに譬えると次のような理想的な幸せな音楽になるそうです。「ロータリアンの奏でる善意のメロディが、世界中を駆け巡り、世界の国々の隅々に及び地球社会に平和と歓喜が広がります。」

地区の皆様と手を携えて、ポール・P・ハリスの云う善意の使者として思いやりと助け合いの生活習慣を通じ、自行化他の道にいそしんでまいりたいと存じます。

何分にもご存じのような未熟者のこと、どうぞ宜しくお引き回し賜りますようお願い申し上げます。ご挨拶とさせていただきます。

《経 歴》

生年月日 1951年4月1日 職業分類 浄土真宗東本願寺派 慧林寺 住 職

ロータリー歴

1980年 7月	札幌南ロータリークラブ入会	2000～01年度	地区幹事
1989～90年度	幹 事	2003～06年度	地区クラブ奉仕委員会委員長
2009～10年度	会 長		マルチプル・ポール・ハリス・フェロー
1993～94年度	地区大会幹事		米山功労者マルチプル
1998～2000年度	地区文献資料室委員長		



細川ガバナーのスタートにエールを

国際ロータリー第2510地区

パスト・ガバナー **熊澤隆樹**

(小樽RC)

いよいよ、細川年度がスタートします。静内RCという第2510地区では中心の札幌から遠く離れた地区、えりも・三石・様似・静内・浦河の5つのクラブからなる第8グループ会員数175名（3月末現在）という地区からのガバナー誕生となりました。

このグループは、昨年3月12日の会長エレクト研修セミナー（PETS）では、大震災の直後という状況の中で、一番出席が危ぶまれた地区でしたが、全クラブ出席ということで、ロータリーに対する熱い思いが伝わってきたことが思い出されます。その後のクラブ公式訪問でも、どのクラブも地域に密着した奉仕活動に熱心に取り組んでおられる姿を拝見させていただきました。第8グループをあげてのサポートは、これまでのPETS・地区協議会で証明済みですし、一晚静内に泊まれば、その歓迎に驚かされるはずです。

今年度の田中作次RI会長のテーマ「奉仕を通じて平和を」は、日本人にとっても色々な思いのあるテーマでこの一年間、有意義な年度になってほしいという思いは、既に会員に伝わっていることでしょう。その中で、細川ガバナーのそのゆったりとした落ち着いたものごしの人柄で、地区を立派にリードしてくれることは間違いありません。

今年度は、大震災救援奉仕プロジェクトの締めくくりの年であり、また、ロータリー財団の「未来の夢計画」の準備が始まり、外向けの地区奉仕活動が、大きく動く年となると思われますので、大変でしょうがくれぐれも健康に留意され、日々を送られることを祈念しております。



細川年度を活気に満ちた活動で支えましょう

国際ロータリー第2510地区

地区研修リーダー **丸山 淳士**

(札幌真駒内RC・PG)

細川年度は、久々の日本人、田中作次会長年度であります。

近年、沈滞気味であります日本のロータリー活動再建の時であります。

昨年の東日本大震災からの再建に、大和魂と「絆」が世界的に大きく評価されました。

このような時に日本から会長に指名された田中作次氏を私たちは一致団結して支え、世界のロータリーに「日本健在！」を再認識させなければなりません。

RIテーマは「奉仕を通じて平和を」であります。

地区目標は

- ① ロータリーを新世代と共に未来に繋げよう
- ② 地域や世界に役立つ奉仕をしよう
- ③ 今一度、親睦と友情を拡大しよう

の3項目です。

昨年度から今までの4大奉仕部門に新世代部門が加わり、五大奉仕部門となりました。

今年4月29日には、青少年交換研究会札幌大会を担当し、新たに新年度から久々にライラ委員会も復活いたしました。

青少年を育てることは、将来のロータリー活動に計り知れない恩恵を与えるのみならず、世界平和に大きく貢献することができるものでもあります。

私たちは青少年に対する奉仕活動を推進する必要があります。

クラブの活性化と会員増強維持に欠かせないCLPを理解し、会員に啓蒙しなければなりません。

国際ロータリーの「戦略的計画」、ロータリー財団の「未来の夢計画」は新年度からは、夢計画ではなく、計画実行年度となります。

この一年は少しの時間をロータリー活動に足し増ししてください。

リーダーの情熱が伝われば、会員の皆さんに活力を与えることになります。

日本からの会長だからこそその新しい国際会合も開催されます。

広島で開催される「国際平和会議」へも会員を鼓舞して参加し、盛り上げましょう。

成功はリーダーの双肩にかかっています。

ガバナー補佐ご挨拶



第1グループガバナー補佐

清水 陸

(留萌RC)

「情報の共有を」

ガバナー補佐の「役割と責務」は、大変大きく重いものと心得、これまでのロータリー経験を生かし、笑顔忘れず自然体で遂行できるよう努めて参ります。

田中R I会長の「奉仕を通じて平和を」翻訳を介さず理解できる事を幸とし、細川ガバナー強調事項、地区目標と情報をグループ内各クラブで常に共有しながら意識の均等化にポイントを置いたクラブ訪問等を実施致します。

それぞれに異なった歴史と環境にある各クラブの活動方針を理解し、互いの意思疎通を図り、親睦と活性化の手助けをしながら「奉仕の輪」を拡げる為の後押しをと考えております。

各クラブ会員皆様の好意と友情を戴き、この1年間目標達成のため一生懸命行動したいと思っています。ご協力のほど宜しくお願い致します。



第2グループガバナー補佐

篠島 弘

(滝川RC)

ロータリーの未来に向けて

此の度、第2グループ・ガバナー補佐の大役を仰せつかり、重責に身の引き締まる思いです。細川ガバナーのご指導のもと、グループ内のパイプ役として、各クラブの会長さん、幹事さんを始め、会員皆様のご支援、ご協力を得ながら、微力ではありますが、全力を尽くす所存であります。

ロータリー活動の主体はそれぞれのクラブにあります。IMの開催、会長・幹事会、クラブ訪問などを通じて、R Iや地区の情報提供ならびにクラブ同士の情報交換をし、個々のクラブ活動の質を高め、さらに心の触れ合いを深め、元気で楽しいクラブ作りを目指したいと思っております。

地区そして第2グループの皆様、ご指導、ご鞭撻、ご協力をお願いいたします。



第3グループガバナー補佐

増山 柳

(江別西RC)

「人々への感謝の気持を持って～広がれ友愛の輪」

第3グループのガバナー補佐を務める事となり、その責任の重さに身のひきしめる思いを持ちながらガバナー補佐研修セミナー、P E T Sの研修を受け、少しずつ役割を理解出来る様になりました。幸いな事に第3グループの見識豊かなガバナー補佐経験者の方々が浅学非才な私を励まし、指導して下さい改めてロータリーの好意と友情に勇気付けられる事となりました。

第3グループ8クラブはそれぞれ個性豊かなクラブ運営と、生き生きとした活動を展開されています。2012～2013年度、細川ガバナーはR I会長のデッサンをそれぞれのクラブが名画として仕上げて行く事を呼び掛けておられます。「奉仕を通して平和を」のR Iテーマのもと子ども達の未来がより平穏で心豊かな時代を迎えられます様、心をひとつにして取り組んで行きたいと思っております。

1年間、各クラブ会員の皆様方の一層のご指導とご協力を心からお願い申し上げます。



第4グループガバナー補佐

藤森 敏昭

(札幌モーニングRC)

「ロータリー活動の価値と評価を高めて」

第4グループガバナー補佐を拝命し、その職責の重さを強く感じております。社会や経済がどのような状況にあっても、ロータリー活動はロータリアン個人にとっても、社会に対しても大変価値ある貢献をしてまいりました。しかし近年多くのクラブで会員の減少や活動の縮小が問題になってきました。

ロータリー活動は各クラブの活動が基盤ですが、グループ・クラブ間のより密に連携した活動もロータリーのダイナミズムに繋がっていくようにも感じます。改めてロータリー精神の原点を見つめ、新たな展望に夢を馳せて田中作次R I会長、細川好弘ガバナーの目指すロータリー活動に少しでもお役に立てるよう努力したいと思っております。一年間各クラブの皆様のご指導とご支援・ご協力を宜しくお願い申し上げます。



第5グループガバナー補佐

武部 寛

(札幌南RC)

「和を以って貴し」

細川ガバナーは地区目標として「①ロータリーを新世代と共に未来に繋げよう。②地域や世界に役立つ奉仕をしよう。③今一度、親睦と友情を拡大しよう。」を掲げています。田中作次国際ロータリー会長は「奉仕を通じて平和を」R Iテーマに掲げました。第5グループのガバナー補佐として地区及び細川ガバナーの方針を各クラブの会長、幹事、会員の皆さんに的確にお伝えしなければと思います。

札幌南ロータリークラブに入会して28年も経過していますが、残念ながらロータリーの知識は極めて希薄です。言えることは、ロータリーは単位クラブが基本だと思います。

第4グループとIMの共催、会長・幹事会の開催、クラブ訪問などを通じての情報交換を行い、各クラブの会長、幹事並びに会員の皆さんのご協力のご指導を戴きたくお願い申し上げます。

私のクラブの伝統的精神は“なごやぎ”で、(なごやか・なごやむ)によるものと思います。会員それぞれが多様、多彩、個性的であるが程よく調和し「和を以って貴し」です。この精神で一年間ガバナー補佐を務めますのでどうか宜しくお願い致します。



第6グループガバナー補佐

谷川 淑郎

(余市RC)

「ご協力をお願いします」

今年度ガバナー補佐を拝命した余市RCの谷川です。皆様のご協力をお願い致します。

さて、今年度はR I会長に田中作次氏をいただき、我が地区では細川好弘ガバナーの指導を受けるわけです。R Iのテーマは「奉仕を通じて平和を」とあります。田中会長は自分の周りに平和を創っていくことで世界が平和になると言われています。家族や地域社会への奉仕を通じて平和な社会を目指そうと言うことだと思います。細川ガバナーの地区目標は3点挙げておられます。①ロータリーを新世代と共に未来に繋げよう。②地域や世界に役立つ奉仕をしよう。③今一度、親睦と友情を拡大しようです。

私達は今ロータリーの活動に喜びを感じていると思います。地域社会に国際的にそして職場での奉仕に。その喜びを他の人々や若い世代に引き継いでいく責任も私達は負っていると思います。仲間を増やし、仲間と共に次の平和な時代を創りたいと思います。



第7グループガバナー補佐

佐々木 昭

(千歳RC)

「ご挨拶」

田中作次R I会長テーマ「奉仕を通じて平和を」を基に細川ガバナーの3つの地区目標実現のために、些かでもお役に立てばと思い、活動方針を作成致しました。

職業奉仕を基軸とする5大奉仕を通じて、如何に72クラブのロータリアンが、地域社会の大きな渦の中において、現状分析と将来の夢実現に向けて、ガバナーと皆様方との、良きパイプ役となれるかについて、全力で模索して参りたいと存じます。

第1に、全世界の中で、今日日本が一番平和であることの有り難さについて、ロータリーの奉仕活動を通じて、未来を担う新世代に継承しよう。

第2に、我々の住む地域での一番の課題は、環境維持と災害危機管理をはじめとする公共イメージアップである。その為に単一ロータリーは何をすべきか？何が出来るか？について議論を集約し、身近なことから地域将来の実効案を策定する。

第3に、ロータリーの活動は、すべて楽しくなければならぬ。会員並びに関係する老若男女が明るい未来形成のために、産みの苦しみに手は抜かず、成就の開放感を楽しみに組織ぐるみで活動いたしましょう。



第8グループガバナー補佐

中村 茂

(様似RC)

「奉仕の心をロータリアンの絆で深めよう」

この度、第8グループのガバナー補佐という大役を仰せつかり身の引き締まる思いと同時に、責任の重さを痛感し「不安でいっぱい」です。しかしながら、第8グループのロータリアン皆様の温かいご理解とご支援のもと、この一年を私なりに誠心誠意頑張っていく決意しております。

2012~2013年度R I会長のテーマ「奉仕を通じて平和を」と、第2510地区細川ガバナーの掲げられた3つの「地区目標」、①ロータリーを新世代と共に未来に繋げよう、②地域や世界に役立つ奉仕をしよう、③今一度、親睦と友情を拡大しよう。

これらの趣旨を地区の皆様、とりわけ細川ガバナーのお膝元の第8グループの皆様には、良くご理解して戴き共にこれらの目標の実現に向け、お役に立てればと思っております。

今ロータリーは、会員増強・CLPの導入等、様々な課題を抱えておりますが、各クラブ間や地区との情報交換、会員相互の親睦・友情の絆を深めることを通じて、これらの問題に対処し、地区並びに第8グループが益々発展されますよう微力ながら責務を果たしていく所存です。この1年間どうぞよろしくお願い申し上げます。



第9グループガバナー補佐
飯尾 哲也
(室蘭RC)

「第9グループの事業にあたって」

第9グループガバナー補佐に、この度引き受けることになりました。細川ガバナーの指導のもとにグループ内の会員皆様のパイプ役として会員の皆様のご協力を戴き微力ながら任務を遂行してまいります。宜しくお願い申し上げます。

細川ガバナーの地区目標からガバナー補佐の仕事の方向を定めて、次の事業のこを実践し努力をしたい。

1. クラブ内での交流と親睦、夜間例会、家族親睦会、外国人との交流。
ロータリーの基本であり友情を深めたい。
 2. 会員増強の徹底さ、多くの増強によって会の活性化と新しき構成が生まれる。
 3. 第9グループの結束から全グループで統一した事業の実践を行う。
 4. ロータリークラブとはどのような奉仕事業をしているか地域社会に知ってもらう運動を実践する。
 5. 各クラブでの事業の特徴を報告してもらい将来の展望にそなえることを務め、ガバナーに伝える。
- 以上の実践を通して全員参加のクラブの運営に務める役を力不足であるが行ってまいります。何卒ご協力下さるようお願い申し上げます。



第10グループガバナー補佐
秋田 正悦
(函館亀田RC)

「ご挨拶」

第10グループのガバナー補佐就任にあたりまして、皆様にご挨拶を申し上げます。

この一年間、第10グループ（函館クラブ、森クラブ、長万部クラブ、七飯クラブ、函館亀田クラブ、函館セントラルクラブ）の皆様との親睦に努め、また、地区との橋渡しに尽力したいと考えております。また、ガバナー補佐会議などでは、他のグループのガバナー補佐の皆様ともお話する機会がありますので、情報をいただき、私のグループ内各クラブに伝えたいと思います。

私自身、今年度は地区の会員増強委員会委員を務めることとなり、ロータリーの活動を担う新しい会員を増やす努力をしたいと考えておりますとともに、その方法を各クラブの皆様と勉強したいと考えております。

皆様、どうぞ宜しくお願いいたします。



第11グループガバナー補佐
前川 敏雄
(江差RC)

「会員増強とロータリーの基本に帰ろう」

この度細川ガバナーより、第11グループ・ガバナー補佐に任命委嘱されました。ガバナーの目標を担当クラブに理解を戴きガバナー補佐とし接着剤とし1年間全力で頑張りたいと思います。第11グループは、問題のクラブもあり前ガバナー補佐から引き継ぐ事になると思います。

本年度のR Iテーマは「奉仕を通じて平和を」で、強調事項は【心・家族・地域・世界に平和の恩恵を】であります。細川ガバナーは地区目標を①ロータリーを新世代と共に未来に繋げよう。②地域や世界に役立つ奉仕をしよう。③今一度、親睦と友情を拡大しよう。と、3つの目標を掲げておりますロータリーの原点を振り返りクラブ奉仕、職業奉仕、社会奉仕、国際奉仕、新世代奉仕を通して、会員・家族を含め奉仕と親睦を深めて参りたいと思います。一年間どうぞ宜しくお願い致します。



第12グループガバナー補佐
市町 峰行
(苫小牧RC)

「ご挨拶」

ガバナー補佐就任にあたり、ご挨拶申し上げます。当12グループは、白老クラブ、苫小牧北クラブ、苫小牧東クラブ、苫小牧クラブの四つのクラブから構成されておりますが、各クラブとの連絡を密にし、クラブと地区さらに国際ロータリーとの間のパイプ役としての役割を果たすよう努めてまいります。今、日本が世界が暗い話題におおわれていますが、こういう時こそロータリーの理念が必要とされているのではないのでしょうか。

一人でも多くの仲間を増やし、より活発な活動を共に進めてまいりたいと思います。

楽しい一年間であることを願い、皆様のご理解とご協力を賜りますようお願い申し上げます。

2012-2013年度 ガバナー補佐名簿

(敬称略)

氏名	所属RC	職業分類	勤務先住所・電話番号・FAX・メールアドレス	自宅住所・電話番号・FAX・メールアドレス
第1グループ担当 清水 陸	留 萌	豊 製 造	清水商事(有) 代表取締役社長 〒077-0044 留萌市錦町4丁目3-40 電話(0164)42-0056 FAX(0164)42-0256	〒077-0044 留萌市錦町4丁目3-40 電話(0164)42-0056
第2グループ担当 篠島 弘	滝 川	皮 膚 科 医	篠島皮膚科医院 院長 〒073-0021 滝川市本町1丁目6-1 電話(0125)22-4112 FAX(0125)22-4191 E-mail:hifukagoo@mail.goo.ne.jp	〒073-0021 滝川市本町1丁目6-1 電話(0125)22-4113 FAX(0125)22-4191 E-mail:hiroshishinojima@hotmail.com
第3グループ担当 増山 柳	江 別 西	認 定 こども園経営	学校法人増山学園 認定こども園あけぼの あけぼの幼稚園 のびのび保育園 理事長・園長 〒069-0862 江別市大麻栄町11-12 電話(011)386-0006 FAX(011)386-2148 E-mail:masuyama@akebono-y.com	〒004-0072 札幌市厚別区厚別北2条4丁目1-2-1601 電話080-3236-1660 FAX(011)386-2148 E-mail:yanagi.ki.666@vodafone.ne.jp
第4グループ担当 藤森 敏昭	札 幌 モーニング	口 腔 外 科 医	藤森歯科医院 院長 〒065-0032 札幌市東区北32条東1丁目6-12 電話(011)711-0622 FAX(011)711-0624 E-mail:d_fuji@muh.biglobe.ne.jp	〒065-0032 札幌市東区北32条東1丁目6-12 電話(011)711-6422
第5グループ担当 武部 實	札 幌 南	建 築 設 計	日本都市設計(株) 相談役 〒064-0809 札幌市中央区南9条西6丁目 第三豊水ビル 電話(011)513-0711 FAX(011)513-0720	〒064-0952 札幌市中央区宮の森2条10丁目1-50 電話(011)644-5043 FAX(011)644-5048
第6グループ担当 谷川 淑郎	余 市	内 科 医	余市協会病院 顧問 〒046-0003 余市郡余市町黒川町19丁目1-1 電話(0135)23-3126 FAX(0135)22-6445	〒046-0004 余市郡余市町大川町15丁目19-3 電話(0135)23-7126 FAX(0135)23-7126 E-mail:tanigawa@jade.plala.or.jp
第7グループ担当 佐々木 昭	千 歳	農 園 経 営	ささき農園 代表 〒066-0028 千歳市花園7丁目3-17 電話(0123)23-9421 FAX(0123)23-9421 E-mail:info@sasakifarm.jp	〒066-0028 千歳市花園7丁目3-17 電話(0123)23-9421 FAX(0123)23-9421
第8グループ担当 中村 茂	様 似	海産物加工業	(株)中村昆布加工店 代表取締役 〒058-0032 様似郡様似町西町73-3 電話(0146)36-2966 FAX(0146)36-2956	〒058-0033 様似郡様似町字鶴苫11 電話(0146)36-2631 FAX(0146)36-2956
第9グループ担当 飯尾 哲也	室 蘭	仏 教 ・ 浄 土 真 宗	真宗大谷派證誠寺 住職 〒051-0027 室蘭市沢町10-3 電話(0143)22-2231 FAX(0143)22-2246	〒051-0027 室蘭市沢町10-3 電話(0143)22-2231 FAX(0143)22-2246
第10グループ担当 秋田 正悦	函館亀田	造 園 工 事 業	アキ夕造園(株) 代表取締役社長 〒041-0804 函館市赤川町146 電話(0138)46-3865 FAX(0138)47-0521	〒041-0804 函館市赤川町146 電話(0138)47-2988 FAX(0138)47-2988
第11グループ担当 前川 敏雄	江 差	建 築 工 事	(株)前田組 専務取締役 〒043-0033 檜山郡江差町字豊川町168-1 電話(0139)52-0167 FAX(0139)54-2081 E-mail:maekawa@e-maedagumi.com	〒043-0032 檜山郡江差町字新栄町52 電話(0139)52-4820 FAX(0139)54-2081 E-mail:qq4r2aud@orion.ocn.ne.jp
第12グループ担当 市町 峰行	苫小牧	清涼飲料製造	(株)丸善市町 代表取締役社長 〒053-0016 苫小牧市寿町2-1-21 電話(0144)32-6484 FAX(0144)32-6486 E-mail:itimati@ains.tomakomai.or.jp	〒053-0016 苫小牧市寿町2-1-8 電話(0144)84-3265

2012-2013年度 ガバナー公式訪問日程

No.	月 日	曜日	グループ	クラブ名	会長・幹事 懇談会	クラブ 協議会	例 会
1	7月 9日	月	8	三 石	10:00	11:00	12:30
2	7月10日	火	8	様 似	10:00	11:00	12:30
3	7月12日	木	8	え り も	10:00	11:00	12:15
4	7月17日	火	7	北 広 島	10:00	11:00	12:15
5	7月18日	水	7	恵 庭	10:00	11:00	12:30
6	7月19日	木	7	千 歳	10:00	11:00	12:30
7	7月23日	月	10	長 万 部	10:00	11:00	12:10
8	7月24日	火	11	江 差	10:00	11:00	12:30
9			10	函館セントラル	16:00	17:00	18:00
10	7月25日	水	10	森	10:00	11:00	12:00
11	7月26日	木	10	函 館	10:00	11:00	12:30
12			11	北 斗	16:00	17:00	18:00
13	7月27日	金	11	函館五稜郭	10:00	11:00	12:30
14			11	松 前	17:00	18:00	19:00
15	7月30日	月	3	栗 山	10:00	11:00	12:15
16	7月31日	火	2	赤 平	10:00	11:00	12:30
17	8月 1日	水	2	砂 川	10:00	11:00	12:30
18	8月 2日	木	2	芦 別	10:00	11:00	12:15
19	8月 6日	月	10	函館亀田	10:00	11:00	12:30
20	8月 7日	火	11	函 館 東	10:00	11:00	12:30
21			10	七 飯	16:30	17:30	18:30
22	8月 8日	水	11	函 館 北	10:00	11:00	12:30
23	8月20日	月	6	蘭 越	10:00	11:00	12:15
24	8月21日	火	6	小 樽	10:00	11:00	12:30
25	8月22日	水	6	俱 知 安	10:00	11:00	12:15
26	8月23日	木	6	岩 内	10:00	11:00	12:30
27	8月24日	金	6	小 樽 南	10:00	11:00	12:30
28	8月28日	火	1	深 川	10:00	10:30	12:30
29			1	妹 背 牛	11:00	11:30	
30	8月29日	水	1	留 萌	10:00	10:30	12:15
31	8月30日	木	1	羽 幌	11:00	11:30	12:15
32	9月 4日	火	9	伊 達	10:00	11:00	12:30
33	9月 5日	水	9	室 蘭 東	10:00	11:00	12:30
34	9月 6日	木	9	洞 爺 湖	10:00	11:00	12:30
35	9月10日	月	4	札 幌 北	10:00	11:00	12:30
36	9月11日	火	3	江 別 西	10:00	11:00	12:30

No.	月 日	曜日	グループ	クラブ名	会長・幹事 懇談会	クラブ 協議会	例 会
37	9月12日	水	3	栗 沢	10:00	11:00	12:10
38	9月13日	木	2	滝 川	10:00	11:00	12:30
39			3	美 唄	16:30	17:30	18:30
40	9月14日	金	4	札幌あけぼの	10:00	11:00	12:30
41	9月18日	火	5	札幌清田	10:00	11:00	12:30
42	9月19日	水	6	余 市	10:00	11:00	12:30
43	9月20日	木	6	小樽銭函	10:00	11:00	12:30
44	9月25日	火	9	室 蘭 北	10:00	11:00	12:30
45	9月26日	水	9	登 別	16:30	17:30	18:30
46	9月27日	木	9	室 蘭	10:00	11:00	12:30
47	9月28日	金	12	苫 小 牧	10:00	11:00	12:30
48	10月 1日	月	5	札 幌 南	10:00	11:00	12:30
49	10月 2日	火	3	当 別	10:00	11:00	12:30
50			5	札幌セントラル	17:30		18:30
51	10月 3日	水	5	新 札 幌	10:00	11:00	12:30
52	10月 4日	木	7	由 仁	10:00	11:00	12:15
53	10月17日	水	12	白 老	10:00	11:00	12:30
54	10月18日	木	3	岩 見 沢	10:00	11:00	12:30
55	10月23日	火	4	札 幌 西	10:00	11:00	12:30
56	10月24日	水	4	札幌モーニング	23日 17:30	23日 18:30	7:30
57			4	札 幌	10:00	11:00	12:30
58	10月25日	木	4	札幌西北	10:00	11:00	12:30
59			5	札幌大通公園	18:00		19:00
60	10月26日	金	5	札幌幌南	16:00	17:00	18:00
61	10月27日	土	4	札幌手稲	10:00	11:00	12:30
62	10月29日	月	7	長 沼	17:00	18:00	19:00
63	10月30日	火	7	千歳セントラル	10:00	11:00	12:30
64			4	札幌はまなす	16:00	17:00	18:00
65	10月31日	水	5	札幌真駒内	10:00	11:00	12:30
66	11月 1日	木	5	札 幌 東	10:00	11:00	12:30
67	11月 6日	火	12	苫小牧北	10:00	11:00	12:30
68	11月 8日	木	3	江 別	10:00	11:00	12:30
69	11月13日	火	3	岩見沢東	10:00	11:00	12:30
70	11月15日	木	12	苫小牧東	10:00	11:00	12:30
71	11月20日	火	8	浦 河	10:00	11:00	12:30
72	11月21日	水	8	静 内	16:00	17:00	18:30

2012-2013年度 ガバナー公式訪問に関するお願い

2012-2013年度の公式訪問は、公式訪問日程の通り7月9日、三石ロータリークラブから始まります。貴クラブへの訪問を有意義なものとするためにも、下記の事項についてお手配とご協力を賜りますようお願い申し上げます。

1 公式訪問に必要な書類

下記の書類は貴クラブ訪問日の2週間前までにガバナー事務所へご提出下さい。

- ①クラブ定款と細則
- ②今年度（2012-2013）クラブ活動計画書
と前年度（2011-2012）活動報告書
※公式訪問が7月のクラブで未決定の場合は、前年度分で代用可能です。
- ③充填・未充填職業分類表
- ④会員名簿
- ⑤クラブ会報（最近の4～5回分）
- ⑥過去5年間の年度別会員入退会数および退会者のクラブ在籍年数

⑦貴クラブの特徴（クラブの自慢、良い事業等）をご紹介下さい。

2 会長・幹事懇談会

会長・幹事の他に会長エレクトも必ずご出席下さい。

3 クラブ例会

- ①和やかで楽しく例会を行うためにも、より多くの会員に出席を奨励して下さい。
- ②ご連絡戴いた地元公共機関へのご挨拶は喜んで訪問させて戴きます。
- ③訪問時のお心遣いは、お気持ちだけ戴き固くご辞退致します。

ガバナー事務所からお願い

1. クラブの出席報告について

毎月の最終例会から15日以内にガバナー事務所へ提出するようにお願い致します。
(FAX、メールもしくは電話可)

2. 変更等のご報告について

新会員、退会者、会員資格変更、クラブ事務所、例会場、例会日、時間の変更、会長、幹事等の移動の場合、所定の手続きによりご報告下さい。
新しく会員が入会された時は写真を同封の上、氏名、入会日、職業分類をお知らせ下さい。また、会員にご不幸があった場合には、氏名、年齢、ロータリー歴、写真を同封の上、至急ご報告をお願い致します。

3. クラブの移動例会等について

地区内他クラブに周知して頂くため、変更日の50日前までにご連絡下さい。
地区ホームページにてお知らせ致します。

4. 各月ごとのクラブ会報について

当該月の最終例会終了後、まとめて毎月ご送付下さい。

5. ガバナー月信への原稿寄稿について

特にクラブの活動、トピックス、地域内の話題等、400字前後に写真1～2枚をご同封願えればと考えています。原稿締切り日は毎月5日です。(メールでも可)

ガバナー事務所

〒060-0042 札幌市中央区大通西11丁目4 大通藤井ビル7階
電話 (011) 207-2510 FAX (011) 207-2512
E-mail : rid2510@nifty.com
執務時間：10：00～17：00（土・日祝祭日休み）

2012年7月のロータリーレート 1ドル80円

2012-2013年度 ロータリー定期報告関係

報告事項	報告書式・方法およびその時期	報告先
* 半期報告	書類はR I 日本事務局から直接次期幹事へ送付されます。 a.半期報告 b.会員リスト 2012年7月1日、2013年1月1日付で送付して下さい。	R I 日本事務局 写：ガバナー事務所
国際ロータリー 取扱分・送金明細書 (人頭分担金・比例人頭 分担金・資料代)	人頭分担金・比例人頭分担金・資料代： 半期報告書の資料一式と共に請求書が届きます。人頭分担金、比例人頭分担金、規定審議会の特別人頭分担金、ザ・ロータリアン誌の購読料の支払いにクラブの会員数が正しく反映されているか確認してお支払い下さい。お支払い時にこの送金明細書にご記入の上ご提出下さい。	R I 日本事務局 写：ガバナー事務所
* 新会員の報告	書式見本は「クラブ幹事要覧(P.26)会員情報報告書式」に掲載 新会員入会の都度報告します。	R I 日本事務局 写：ガバナー事務所
* 会員退会届け	書式見本は「クラブ幹事要覧(P.26)会員情報報告書式」に掲載 会員が退会した時に報告します。	R I 日本事務局 写：ガバナー事務所
* 会員の情報変更	書式見本は「クラブ幹事要覧(P.26)会員情報報告書式」に掲載 会員の記載事項が変更になった時報告します。	R I 日本事務局 写：ガバナー事務所
月次出席報告	毎月、最終例会終了後15日以内に報告して下さい。 書式は「会員数および出席報告」をコピーしてご使用下さい。	ガバナー事務所
* 役員または 例会情報の変更	クラブ会長、幹事の氏名及び住所並びに例会場・例会時刻等 の変更があった場合、直ちに報告が必要です。 グループ担当ガバナー補佐へのご連絡もお願い致します。	R I 日本事務局 写：ガバナー事務所 写：グループ内クラブ 写：担当ガバナー補佐
* 公式名簿に記載す るための次期役員 報告	12月31日までにロータリー・ウェブサイトの「会員アクセス」を 利用して次期役員を報告します。(2010-11年度より) 「会員アクセス」を通じて提出された情報は自動的に国際ロータ リーのデータベースに入力されます。	国際ロータリー・ウェ ブサイト 「会員アクセス」
地区大会 選挙人指名、信任状証明書	信任状委員会が発行する信任状に記載します。 信任状は選挙人が地区大会に持参することになります。	地区大会信任状委員会
R I 国際大会 代議員の選任、委任 状による代理者の指 定、信任状	R I から信任状が送付されてきます。 会員数、代議員数、代議員の選定日を記入し会長、幹事の署名 をします。代議員に関してはクラブで代議員を定めるか、慣例 的に代理者をガバナーに指定しています。	国際大会信任状委員会
ロータリー財団	送金明細書を送金前あるいは振込日にご送付下さい。 送金明細書は、囚公益財団法人ロータリー日本財団寄付送金明 細書をご使用下さい。振込口座は次頁をご覧ください。	R I 日本事務局 写：ガバナー事務所
公益財団法人 ロータリー米山記念 奨学会	寄付をされた場合、各クラブへ送付されている振込用紙に記入 し提出して下さい。 寄付金の振込口座は次頁をご覧ください。	公益財団法人 ロータリー米山記念奨学会 写：ガバナー事務所

* 印の報告書はR I ウェブサイト (www.rotary.org) の「会員アクセスページ」を通じて行えます。

2012-2013年度 ロータリー定期報告先所在地・連絡先と送金の振込口座

名称	所在地	TEL	FAX	送金の目的・種別	銀行振込口座
国際ロータリー	Rotary International One Rotary Center 1560 Sherman Avenue Evanston, Illinois 60201 U.S.A.	1-847-866-3000	1-847-328-8554 または 1-847-328-8281	特記事項 1.ロータリーレートはRIより連絡があります。 円に換算時の端数は送金合計金額で切り上げて処理して下さい。 2.振込手数料は各クラブでご負担をお願い致します。 3.送金期限を厳守願います。	
ロータリー財団	The Rotary Foundation One Rotary Center 1560 Sherman Avenue Evanston, Illinois 60201-3698 U.S.A.	寄付増進関係 1-847-866-3222 人道的プログラム 1-847-866-3304	1-847-328-5260 1-847-866-1894		
国際ロータリー 日本事務局	〒115-0045 東京都北区赤羽 2-51-3 NS3ビル1階	奉仕室 03-3903-3161 財団室 03-3903-3192 経理室 03-3903-3183 資料室 03-3903-3194	(各室共通) 03-3903-3781	国際ロータリーへの振込 (人頭分担金・比例人頭 分担金・資料代)	三井住友銀行 新宿通支店 普通預金 6733244 国際0-刈-日本事務局
				ロータリー財団	三井住友銀行・赤羽支店 普通預金3978101 公益財団法人ロータリー日本財団
				ロータリー	年次プログラム基金および使途指定寄付 ・年次プログラム基金 ・ポリオ・プラス ・その他の使途指定寄付 ・マッチング・グラント(提唱者負担分) ・グローバル補助金(提唱者負担分) 恒久基金 ・恒久基金(シェア、WF、RPF等) ・冠名基金 ・遺贈友の会
				ロータリー財団 寄付	三井住友銀行・本店営業部 普通預金2311357 国際ロータリー日本事務局 その他 ・プロジェクト残金の返金 ・慈善年金 ・ネクタイ/スカーフ等
				米ドル建の振込	三井住友銀行 新宿通支店 普通預金 0100707 口座名義: Rotary International
第2510地区 ガバナー事務所	〒060-0042 札幌市中央区大通西11丁目 大通藤井ビル7階	011-207-2510	011-207-2512	一般地区資金 特別地区資金 ガバナー月信購読料	北洋銀行・静内支店 普通預金3158028 国際0-刈-第2510地区 地区財務委員長 蚊野好美
一般社団法人 ロータリーの友事務所	〒105-0011 東京都港区芝公園 2-6-15 黒龍芝公園ビル4階	03-3436-6651	03-3436-5956	ロータリーの友 購読料	三井住友銀行 浜松町支店 普通預金7450015 ロータリーの友事務所
公益財団法人 ロータリー米山記念奨学会	〒105-0011 東京都港区芝公園 2-6-15 黒龍芝公園ビル3階	03-3434-8681	03-3578-8281	普通寄付 特別寄付	三井住友銀行 京橋支店 普通預金0920373 財団ロータリー米山記念奨学会

2012-2013年度 カレンダー（予定表）

年	月	ロータリー月間強調事項	日(曜日)	地区の行事	日(曜日)	国内行事・国際行事	グループ内の行事 I M、クラブ周年行事	
2012 (平成24年)	7		7(土)	各クラブ半期報告、人頭分担金送金 2012-13年度財団奨学生壮行会(札幌)	1(日)	第1回ガバナー会(東京) ガバナー・元・次期ガバナー懇談会(東京) ロータリーの友委員会(東京) ロータリー財団地域セミナー(東京) 全国青少年交換委員長会議(東京)		
			15(日)	地区会員増強セミナー(新ひだか)				
	8	会員増強および拡大月間	18(土)~22(水)	福島キッズキャンプ I N 北海道 インターアクト研修旅行 2013-14年度青少年交換学生選考試験 (札幌)	ガ バ ナ ー 公 式 訪 問	28(火)	米山記念奨学会、理事会・評議員会(東京) 日韓親善会議(東京)	函館東RC55周年記念夜間例会予定
				青少年交換学生歓迎会他(札幌)				
	9	新世代のための月間	7(金)~8(土)	地区野球大会(伊達市)	31(金)~9/1(土)	9(日)	第1回ガバナー・エレクト研修セミナー(東京) 2013-14年度地区研修リターンセミナー(東京)	由仁RC20周年記念式典予定
			16(日)	地区大会記念囲碁大会(札幌) 米山奨学生研修旅行予定				
10	職業奉仕月間 米山月間	12(金)	2012-13年度地区大会記念ゴルフ大会(苫小牧)	5(金)~7(日)	26(月)	第2500地区大会(北見)		
		13(土)~14(日)	2012-13年度地区大会(新ひだか町)					
11	ロータリー財団月間 世界インターアクト週間 (11/5を含む1週間)		米山学友会定時総会・懇親会予定 北海道ロータリー交流会予定 国際奉仕検証事業実施予定	6(火) 17(土) 26(月) 27(火)	28(水)~29(木)	ロータリー財団地域セミナー(東京) 第2回ガバナー・エレクト研修セミナー(東京) 第2回ガバナー会(東京) ロータリー研究会(東京)	札幌セントラルRC10周年記念例会予定 第3グループI M予定(江別)	
12	家族月間		オーストラリア青少年交換学生送別会他(札幌)			ガバナー・エレクト、次期地区米山委員長合同セミナー(東京)		
2013 (平成25年)	1	ロータリー理解推進月間	12(土)	各クラブ半期報告、人頭分担金送金 2013年度米山奨学生選考試験(札幌)	13(日)~19(土)	国際協議会(米国・サンディエゴ)		
			26(土)	ロータリー海外研修予定 2012-13年度ガバナー補佐会議(新ひだか町) オーストラリア青少年交換学生歓迎会他(札幌)				
	2	世界理解月間 ロータリー創立記念日、 世界理解と平和の日(2/23)		財団学友会総会予定	9(土)		第6グループI M予定	
			23(土)	2013-14年度ガバナー補佐研修セミナー予定(札幌) 2013-14年度地区チーム研修セミナー予定(札幌)	16(土)		第8グループI M予定(様似)	
	3	識字率向上月間 世界ロータリーアクト週間 (3/13を含む1週間) 世界ロータリーアクトの日 (3/13)	2(土)	2013年3月終了米山奨学生歓送会	16(土) 17(日)		第9グループI M予定(室蘭) 第7グループI M予定(千歳)	
			9(土)~10(日)	2013-14年度会長エレクト研修セミナー予定(江別)				
	4	ロータリー雑誌月間		青少年交換学生春季スキーキャンプ予定	23(土)		第4・5グループ合同I M予定(札幌)	
13(土) 14(日)			2013年度米山奨学生オリエンテーション他 2013-14年度地区協議会予定(岩見沢)	19(金)~20(土) 21(日)~26(金) 27(土)	韓国第3700地区大会(大邱) 規定審議会(米国・シカゴ)	千歳RC45周年記念式典予定 第10・11グループ合同I M予定(函館)		
5				11(土)	17(金)~18(土)	世界平和会議(広島)「新世代」	第2グループI M予定(滝川)	
				25(土) 26(日)				
6	ロータリー親睦活動月間 RI国際大会	15(土)	新旧地区委員長・ガバナー補佐合同引継ぎ会議(札幌)	21(金)	23(日)~26(水)	国際大会(ポルトガル・リスボン)	札幌モーニングRC25周年記念式典(札幌)	
			インターアクト年次大会 ロータリーアクト年次大会					
7~9			2012-13年度終了 2012-13年度残務整理					

■ クラブ例会曜日変更のお知らせ

・白老ロータリークラブ

例会日の変更 毎 火曜日 12:30⇒変更後 毎 水曜日 12:30

会 場 (会場は変更ございません)

北海道白老郡白老町大町2丁目3番4号 白老経済センター2階 会議室

・札幌大通公園ロータリークラブ

例会日の変更 毎 金曜日 18:30⇒変更後 毎 木曜日 19:00

会 場 (会場は変更ございません)

札幌市中央区大通西11丁目 大通藤井ビル7階 会議室

文庫 通信



(297号)

「ロータリー文庫」は日本ロータリー50周年記念事業の一つとして1970年に創立された皆様の資料室です。

ロータリー関係の貴重な文献や視聴覚資料など、約2万3千点を収集・整備し皆様のご利用に備えております。閲覧は勿論、電話や書信によるご相談、文献・資料の出版先のご紹介、絶版資料についてはコピーサービスも承ります。また、一部資料はホームページでPDFもご利用いただけます。

クラブ事務所にはロータリー文庫の「資料目録」を備えてありますので、ご活用願います。以下資料のご紹介を致します。

ロータリー文庫の資料より(1)

書名	著者 / 出版社	発行年	ページ
「ロータリー広報の王道－組織の構造疲労に就いて」 (ロータリーのこころ)	佐藤千壽 名古屋港・東海・ 名古屋西南 R. C.	1997	25P
「ロータリーの今日的意義と将来」(ロータリー卓話四題)	深川純一 広島西 R. C.	2001	20P
「ロータリーはどこに行くのか」(ロータリーを語ろう)	久野薫 神戸東 R. C.	2006	2P
「ニコニコ箱は何かを語っているか」 (ロータリーを語ろう)	久野薫 神戸東 R. C.	2006	2P
「会員増強は永遠の課題・・・ヒントは此処に」 (会員増強セミナー資料)	D.2570	2011	3P
「国際ロータリー第70区第八年次大会(1936年・神戸)の記録から」 (館報 Vol.19)	浅田光二 米山梅吉記念館	2012	3P
「米山先生と和田家のこと」(館報 Vol.19)	神崎正陳 米山梅吉記念館	2012	5P

[上記申込先：ロータリー文庫]

「ロータリー財団ハンドブック」改訂版	片岡暎子監修 -	2012	97P
--------------------	----------	------	-----

[申込先：川尻 政輝 FAX (03) 6431-9764]

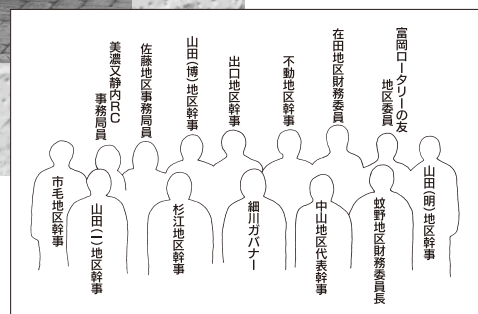

2012-2013年度 ガバナー事務所スタッフ・担当

氏名	担当委員会・担当部門
地区代表幹事 中山 弘三郎 (静内RC)	ガバナー補佐関係、地区大会、地区チーム研修セミナー、PETS、地区協議会、RI国際大会推進委員会、IM関係、補助金監督委員会、拡大委員会、会員増強委員会、地区文献資料室、大震災救援奉仕プロジェクト委員会、CLP特別委員会、パストガバナー関係、公式訪問
地区幹事 不動 信之 (静内RC)	クラブ奉仕委員会、職業奉仕委員会、CLP特別委員会、地区大会
地区幹事 山田 一孝 (静内RC)	クラブ奉仕委員会、ガバナー月信、広報・IC委員会、公式訪問
地区幹事 山田 博継 (三石RC)	職業奉仕委員会、国際奉仕委員会、会員増強委員会、会員増強セミナー
地区幹事 市毛 満 (静内RC)	社会奉仕委員会、新世代奉仕委員会、ロータリー財団委員会、職業研修委員会、奨学委員会、財団学友委員会、補助金委員会、新地区補助金委員会、財団資金推進委員会、地区協議会
地区幹事 山田 明 (静内RC)	新世代奉仕委員会、ローターアクト委員会、インターアクト委員会、青少年交換委員会、RYLA委員会、PETS
地区幹事 出口 弘史 (三石RC)	社会奉仕委員会、国際奉仕委員会、大震災救援奉仕プロジェクト委員会、チーム研修セミナー
地区幹事 杉江 俊太郎 (小樽RC)	2011～2012年度地区代表幹事
地区幹事 矢島 壯之 (江別RC)	2013～2014年度地区代表幹事
地区財務委員長 蚊野 好美 (静内RC)	地区予算
地区財務委員 在田 恒昌 (静内RC)	地区会計
地区財務委員 西條 文雪 (小樽RC)	2011～2012年度地区財務委員長
地区財務委員 吉田 欣司 (江別RC)	2013～2014年度地区財務委員長 (次年度予算等)
ロータリーの友 地区代表委員 富岡 豊 (静内RC)	ロータリーの友

国際ロータリー第2510地区 2012-2013年度 地区大会のご案内

ガバナー 細川好弘
大会実行委員長 佐藤雅裕
ホストクラブ
静内RC会長 山口俊秀

2012-13年度の地区大会は、以下の日程で開催いたします。今年度は「奉仕を通じて平和を」という国際ロータリーテーマのもと、記念講演講師として金美齡氏をお招きしております。多くのロータリアンおよびご家族のご参加をお待ち申し上げます。

- | | |
|---------------|---|
| 2012年9月16日(土) | 記念囲碁大会……………KKRホテル札幌 |
| 10月12日(金) | 記念ゴルフ大会……………苫小牧ゴルフリゾート72
エミナゴルフクラブ |
| 10月13日(土) | 大会第1日……………新ひだか町公民館
会長・幹事会
地区指導者育成セミナー
RI会長代理ご夫妻歓迎晩餐会：静内ウエリントンホテル |
| 10月14日(日) | 大会第2日……………新ひだか町公民館
本会議
記念講演(金美齡氏)
記念懇親会……………静内体育館
スパウス・プログラムもございます。 |

並行プログラム ライラセミナー

- | | |
|-----------|-------------------|
| 10月13日(土) | 基調講演、ディスカッション、交流会 |
| 10月14日(日) | フォーラム本会議、乗馬体験 |

ご登録に関しては、各クラブに登録申込関係書類を送付いたしますので、クラブ単位でお申込下さい。申込切は2012年8月13日(月)とさせていただきます。

登録料	会 員……………14,000円	ご家族……………10,000円	新世代……………5,000円
	RI会長代理歓迎晩餐会…10,000円	記念ゴルフ大会…5,000円	記念囲碁大会…5,000円



2012~2013年度
国際ロータリー第2510地区

地区大会事務局

〒056-0018 新ひだか町静内吉野町3-1
TEL 0146-43-2481 FAX 0146-43-2495

国際ロータリー第2510地区

【一般地区資金】

収入の部

科 目	2011-12年度 予 算	2012-13年度 予 算	2012-2013年度 予 算	2012-2013年度 予 算	2012-2013年度 予 算	2012-2013年度 予 算
1. 前期繰越金	17,059,202	16,297,202	16,297,202	2011-12年度前期繰越金は確定 半期人数：2012-2013年度2,680人 半期人数：2012-2013年度2,720人	2011-12年度前期繰越金は確定 半期人数：2012-2013年度2,680人 半期人数：2012-2013年度2,720人	2011-12年度前期繰越金は確定 半期人数：2012-2013年度2,680人 半期人数：2012-2013年度2,720人
2. 一般地区資金 上期@5,400 下期@5,400	14,175,000	14,472,000	14,472,000	14,688,000	2,400,000	2,400,000
3. R I 即成金	2,400,000	2,400,000	2,400,000	2,520,000	50,000	50,000
4. ガバナー一月信購読料	2,555,000	50,000	50,000	50,427,202	50,427,202	50,427,202
5. 雑収入	50,000	50,000	50,000			
収入合計	50,939,202	50,427,202	50,427,202			

支出の部

科 目	2011-12年度 予 算	2012-13年度 予 算	2012-2013年度 予 算	2012-2013年度 予 算	2012-2013年度 予 算	2012-2013年度 予 算
A. 地区大会						
1. 地区表彰費	450,000	450,000	450,000			
2. ガバナー記念品費	100,000	100,000	100,000			
Aの部 小 計	550,000	550,000	550,000			
B. 即成金						
1. 地区協議会	700,000	700,000	700,000			
2. 都市連合会(IM)	600,000	360,000	360,000			
3. 益友クラブ助成金(PETS)	350,000	350,000	350,000			
4. 地区指導者育成セミナー	90,000	90,000	90,000			
5. 地区チーム研修セミナー	300,000	300,000	300,000			
Bの部 小 計	2,040,000	1,800,000	1,800,000			
C. 負担金						
1. ガバナー会 (平和奨学生支援金) (RIJYEC維持協力金)	550,000	540,000	540,000	@100×2,680人→@100×2,720人	@100×2,680人→@100×2,720人	@100×2,680人→@100×2,720人
2. 日本ロータリー文庫	42,000	40,800	40,800	@15×2,720人	@15×2,720人	@15×2,720人
Cの部 小 計	270,000	268,000	268,000	@100×2,680人	@100×2,680人	@100×2,680人
D. 会議費	825,000	810,000	810,000	1,658,800		
1. 地区インターアクト委員会	1,687,000	1,658,800	1,658,800			
2. 地区ガバナー指名委員会	100,000	100,000	100,000			
3. 地区ガバナー諮問委員会	400,000	400,000	400,000			
4. 地区ガバナー補佐会議	800,000	800,000	800,000			
5. 地区委員長会議	380,000	380,000	380,000			
6. 地区クラブ奉仕委員会	20,000	20,000	20,000			
7. 地区広報・IC委員会	70,000	70,000	70,000			
8. 地区拡大委員会	130,000	130,000	130,000			
9. 地区会員増強委員会	20,000	20,000	20,000			
10. 地区職業奉仕委員会	50,000	50,000	50,000			
11. 地区社会奉仕委員会	100,000	100,000	100,000			
12. 地区新世代奉仕委員会	160,000	160,000	160,000			
13. 地区新世代奉仕委員会	80,000	80,000	80,000			
14. 地区インターアクト委員会	100,000	100,000	100,000			
15. 地区ロータリー委員会	100,000	100,000	100,000			
16. 地区青少年交換委員会	—	50,000	50,000	新設		
17. 地区国際奉仕委員会	330,000	330,000	330,000			
18. 地区ロータリー財団委員会	240,000	240,000	240,000			
19. 地区奨学委員会	50,000	50,000	50,000			
20. 地区職業研修委員会	40,000	40,000	40,000			
21. 地区財団学友委員会	40,000	40,000	40,000			
22. 地区補助金委員会	20,000	20,000	20,000			
23. 地区新地区補助金委員会	20,000	20,000	20,000			
24. 地区財団資金推進委員会	20,000	20,000	20,000			
25. 地区米山記念奨学委員会	30,000	30,000	30,000			
26. 地区米山学友委員会	25,000	25,000	25,000			
27. 地区財務委員会	10,000	10,000	10,000			
28. 地区R国際大会推進委員会	20,000	20,000	20,000			
29. 地区職業ある職業選考委員会	10,000	10,000	10,000			
30. その他委員会	100,000	130,000	130,000			
31. 予備費	10,000	10,000	10,000			
Dの部 小 計	3,515,000	3,595,000	3,595,000			
E. 旅費						
1. カバナー会	130,000	130,000	130,000	2回		
2. ガバナー元次期ガバナー会	400,000	250,000	250,000	7月、東京開催	名称変更	
3. ロータリー研究会	900,000	700,000	700,000	11月、東京開催		
4. ガバナーエレクト国際協議会	700,000	700,000	700,000			
5. 全国ガバナーエレクト会議	120,000	120,000	120,000	2回		
6. 全国地区連合会議	350,000	350,000	350,000	財団はナ、青少年 他		
7. その他会議	200,000	200,000	200,000			
Eの部 小 計	2,800,000	2,450,000	2,450,000			
F. ガバナー事務所費	12,900,000	12,900,000	12,900,000			
G. ガバナーエレクト事務所費	4,800,000	4,800,000	4,800,000			
H. ガバナー一月信発行費	3,800,000	3,500,000	3,500,000	13回発行		
I. ガバナー公式訪問費	1,000,000	1,300,000	1,300,000			
J. 地区文獻資料室費	1,050,000	1,050,000	1,050,000			
K. 地区IC活動費	500,000	500,000	500,000			
L. 総予備費	0	48,000	48,000			
M. 臨時支出金	—	—	—			
支出合計	34,642,000	34,151,800	34,151,800			
次期繰越金	16,297,202	16,275,402	16,275,402			
総 計	50,939,202	50,427,202	50,427,202			

2012-2013年度 地区予算

【特別地区資金】

収入の部

科 目	2011-12年度 予 算	2012-13年度 予 算	2012-2013年度 予 算	2012-2013年度 予 算	2012-2013年度 予 算
1. 前期繰越金	13,766,610	13,766,610	13,766,610	2011-12年度前期繰越金は確定 半期人数：2012-2013年度2,680人 半期人数：2012-2013年度2,720人	2011-12年度前期繰越金は確定 半期人数：2012-2013年度2,680人 半期人数：2012-2013年度2,720人
2. 特別地区資金 上期@3,150 下期@3,150	8,910,000	8,910,000	8,442,000	8,568,000	0
3. 雑収入	9,240,000	9,240,000	9,240,000	0	0
収入合計	31,916,610	31,916,610	30,776,610		

支出の部

科 目	2011-12年度 予 算	2012-13年度 予 算	2012-2013年度 予 算	2012-2013年度 予 算	2012-2013年度 予 算
A. 負担金					
1. 地区大会	4,867,500	4,900,500	4,900,500	@1,815	@1,815
2. 地区協議会	2,948,000	2,948,000	2,948,000	@1,091	@1,091
Aの部 小 計	7,815,500	7,846,200	7,846,200		
B. 事業費					
1. 地区インターアクト事業費	962,500	961,200	961,200	@356	@356
2. 地区ロータリーアクト事業費	1,347,500	1,325,700	1,325,700	@491	@491
3. 地区新世代奉仕事業費	294,250	291,600	291,600	@108	名称変更
4. 地区青少年交換事業費	3,338,500	3,132,000	3,132,000	@1,160	@1,160
5. 地区社会奉仕事業費	93,500	91,800	91,800	@34	@34
6. 地区国際奉仕事業費	1,001,000	1,001,700	1,001,700	@371	@371
7. 地区財団奨学生事業費	467,500	467,100	467,100	@173	@173
8. 地区職業研修事業費	1,960,750	351,000	351,000	@130	@130
9. 地区財団学友事業費	123,750	121,500	121,500	@45	@45
10. 世界平和奨学金事業費	27,500	27,000	27,000	@10	@10
11. 国際友好事業費	258,500	253,800	253,800	@94	@94
12. ライラ(RYLA)事業費	—	702,000	702,000	@260	新設
13. その他の事業費	82,500	81,000	81,000	@30	@30
14. 予備費	376,750	356,400	356,400	@132	@132
Bの部 小 計	10,334,500	9,163,800	9,163,800		
B. 規定審議会代議員費	—	450,000	450,000	2013年規定審議会	
C. 臨時支出金	—	—	—		
支出合計	18,150,000	17,460,000	17,460,000		
次期繰越金	13,766,610	13,316,610	13,316,610		
総 計	31,916,610	30,776,610	30,776,610		

ガバナー事務所費の内訳明細

科 目	2011-12年度 予 算	2012-13年度 予 算	2012-2013年度 予 算	2012-2013年度 予 算
1. 給与手当	4,100,000	4,100,000	4,100,000	
2. 家賃・光熱費	2,400,000	2,400,000	2,400,000	
3. リース料	600,000	600,000	600,000	
4. 事務用品費	240,000	240,000	240,000	
5. 印刷費	700,000	700,000	700,000	
6. 登録料など負担金	150,000	150,000	150,000	
7. 会議費	350,000	350,000	350,000	
8. 通信費	530,000	530,000	530,000	
9. 旅費交通費	600,000	600,000	600,000	
10. 渉外費	350,000	350,000	350,000	
11. 資料費	230,000	230,000	230,000	
12. 備品費	100,000	100,000	100,000	
13. 地区要覧費	600,000	600,000	600,000	
14. ガバナー補佐事務所費	1,200,000	1,200,000	1,200,000	@100,000×12人
15. 雑費	700,000	700,000	700,000	
16. 予備費	50,000	50,000	50,000	
合計	12,900,000	12,900,000	12,900,000	

予算の備考欄

(収 入)

1. 会員数を前期2,680人、後期2,720人で計上した。
2. 地区資金の頭分担当金は一般地区資金、一人年額10,800円、特別地区資金、一人年額6,300円とした。

(支 出)

一般地区資金関係

1. 助成金項目の都市連合会(IM)について1グループ30,000円を計上した。
2. 会議費項目にライラ(RYLA)委員会を新設した。
3. 大震災救援奉仕プロジェクト委員会、CLP特別委員会、会議費項目のその他委員会にて対応する。
4. 2012-13年度にて地区旅費規程が一部改正する(地区協議会の承認)ことになったので、関連のある旅費項目を減額した。
5. 2012-13年度はガバナー公式訪問費が例年より支出増加することを踏まえ、ガバナー一月信発行費をその分減額した。
6. その他、基本的に前年度予算を踏襲した。

特別地区資金関係

1. 職業研修事業費について、2012-13年度は受入・派遣を行わないため減額した。
2. 2012-13年度はRYLA(ロータリー青少年指導者養成プログラム)を行うため、事業費として702,000円を計上した。
3. 2013年に規定審議会が開催されるため、規定審議会代議員費を450,000円計上した。
4. その他、多少の減額を伴っているが基本的に前年度予算を踏襲した。

国際ロータリー第2510地区クラブ会長・幹事

(敬称略)

クラブ名	会長	幹事	クラブ事務所所在地	事務所TEL/FAX
深川	大西 祥太	荒谷 壽八	〒074-0003 深川市3条6番7号 ブラザホテル板倉内	TEL(0164) 23-2121 FAX(0164) 23-2125
羽幌	大橋 鉄夫	原田 正志	〒078-4108 苫前郡羽幌町南大通2丁目 (有)大栄印刷内	TEL(0164) 62-3222 FAX(0164) 62-3222
妹背牛	真鍋 剛	片山 務	〒079-0601 雨竜郡妹背牛町字妹背牛364-21 妹背牛商工会館内	TEL(0164) 32-2025 FAX(0164) 32-2003
留萌	山本 讓二	森 幹雄	〒077-0043 留萌市旭町1丁目2-7 森 幹雄様方	TEL(0164) 42-1005 FAX(0164) 42-1150
赤平	仙田 哲夫	高江智和理	〒079-1135 赤平市錦町2丁目6番地 社会福祉法人北海道光生舎方	TEL(0125) 32-3221 FAX(0125) 32-3222
芦別	稲津 寿一	檜田 秀一	〒075-0031 芦別市南1条東1丁目11番地 芦別商工会議所内	TEL(0124) 22-3444 FAX(0124) 22-2345
砂川	山田 賢司	信太 英樹	〒073-0152 砂川市東2条北3丁目1-1 砂川パークホテル内	TEL(0125) 52-3989 FAX(0125) 52-4572
滝川	柳 清二	川原 弘嗣	〒073-0032 滝川市明神町2丁目2-16 ホテルスエヒロ7階	TEL(0125) 22-3344 FAX(0125) 24-2755
美唄	坂東 浩	山田 進	〒072-0025 美唄市西2条南2丁目2-3 美唄ホテルスエヒロ内	TEL(0126) 62-2501 FAX(0126) 63-4942
江別	奥野 一嘉	吉田 欣司	〒067-0074 江別市高砂町10番地15	TEL(011) 382-0939 FAX(011) 382-0936
江別西	高田 寛司	寺岡 秀一	〒067-0075 江別市向ヶ丘24番3 アステイオン243 103号	TEL(011) 382-0081 FAX(011) 382-0081
岩見沢	山本 公彦	赤山 登	〒068-0004 岩見沢市4条東1丁目6-1 北海道グリーンランドホテルブラザ4階	TEL(0126) 24-0700 FAX(0126) 24-0020
岩見沢東	藤田 文雄	長田 正文	〒068-0006 岩見沢市6条東1丁目1 平安ビル2階	TEL(0126) 23-0945 FAX(0126) 23-0945
栗沢	吉永 忠邦	金山 和則	〒068-0127 岩見沢市栗沢町本町11番地 いっぴみざわ商工会館内	TEL(0126) 45-2002 FAX(0126) 45-4655
栗山	榎崎 忠彦	今井 敏明	〒069-1511 夕張郡栗山町中央2丁目1番地 カルチャープラザEki内	TEL(0123) 72-1278 FAX(0123) 72-4001
当別	永上 巖	島 義慈	〒061-0223 石狩郡当別町弥生1091 (株)西会館内	TEL(0133) 22-0575 FAX(0133) 22-2345
札幌	庭山 早苗	福山 真司	〒060-0002 札幌市中央区北2条西4丁目 北海道ビル902	TEL(011) 231-1297 FAX(011) 222-2744
札幌	永田 省三	久住 博	〒063-0052 札幌市西区宮の沢2条3丁目10-3	TEL(011) 671-6589 FAX(011) 671-6590
札幌	青木 貞康	池田 博明	〒001-0908 札幌市北区新琴似8条1丁目1-45 坂田ビル3階	TEL(011) 736-6616 FAX(011) 736-8322
札幌北	阿部 弘	出村 佳子	〒060-0807 札幌市北区北7条西5丁目6 ストークマンション札幌906	TEL(011) 700-4511 FAX(011) 700-4512
札幌西	田中 燈一	宇治 正光	〒060-0005 札幌市中央区北5条西6丁目 第1道通ビル1階	TEL(011) 242-3360 FAX(011) 219-1308
札幌西北	大越 克巳	田中 昭次	〒060-0002 札幌市中央区北2条西4丁目 北海道ビル902	TEL(011) 231-1297 FAX(011) 222-2744
札幌手稲	安藤 壽建	桶谷 治	〒060-0054 札幌市中央区南4条東4丁目2-1 さくら総合会計ビル2階	TEL(011) 200-2066 FAX(011) 200-2067
札幌東	中村 和雄	宮坂 勝文	〒060-0002 札幌市中央区北2条西4丁目 北海道ビル902	TEL(011) 231-1297 FAX(011) 222-2744
札幌清田	田中新一	犬嶋 清幸	〒060-0002 札幌市中央区北2条西4丁目 北海道ビル902	TEL(011) 231-1297 FAX(011) 222-2744
札幌幌南	宮村 素子	村本 忠	〒060-0004 札幌市中央区北4条西15丁目1-14 コアレックスビル5階	TEL(011) 632-5303 FAX(011) 632-5308
札幌真駒内	中川 勝之	有田 均	〒060-0002 札幌市中央区北2条西4丁目 北海道ビル902	TEL(011) 231-1297 FAX(011) 222-2744
札幌南	金坂 和正	齋藤 康嗣	〒060-0002 札幌市中央区北2条西4丁目 北海道ビル902	TEL(011) 231-1297 FAX(011) 222-2744
札幌大通公園	今井 國雄	村山 圭一	〒060-0002 札幌市中央区北2条西4丁目 北海道ビル902	TEL(011) 231-1297 FAX(011) 222-2744
札幌新札幌	瀬川 俊男	宮川 明	〒004-0052 札幌市厚別区厚別中央2条5丁目4-35 新札幌駅前ハイツ202号	TEL(011) 801-1311 FAX(011) 801-1312
岩内	木下 正義	川崎 孝之	〒045-0013 岩内郡岩内町字高台121-3 吉田会計事務所センター内	TEL(0135) 62-3355 FAX(0135) 62-2544
倶知安	古谷 眞司	吉田 聡	〒044-0033 虻田郡倶知安町南3条西2丁目 ホテル第一会館内	TEL(0136) 22-1158 FAX(0136) 23-2258
小樽	笠岡 茂	堀岡 秀之	〒047-0008 小樽市築港11番3号 グランドパーク小樽内	TEL(0134) 21-3111 FAX(0134) 21-3401
小樽南	岡崎 芳明	東 慶広	〒047-0032 小樽市稲穂1丁目3-6 ニュー三幸内	TEL(0134) 33-3500 FAX(0134) 32-5670

クラブ名	会長	幹事	クラブ事務所所在地	事務所TEL/FAX
小樽銭函	千葉 悦子	藤川 正二	〒047-0261 小樽市銭函3丁目298番地 医療法人ひまわり会札幌病院内	TEL(0134) 62-4676 FAX(0134) 62-4676
6	新見 健	本間 義明	〒048-1301 磯谷郡蘭越町蘭越町8-2 ふれあいプラザ21内	TEL(0136) 57-5437 FAX(0136) 57-5576
余市	吉原 伸	林 和秀	〒046-0003 余市郡余市町黒川町4丁目93 (株)毛利印刷内	TEL(0135) 21-4171 FAX(0135) 21-4172
千歳	村田 研一	沼田 常好	〒066-0036 千歳市北栄2丁目2-1 ANAクラウンプラザホテル千歳内	TEL(0123) 23-4470 FAX(0123) 23-4600
千歳	彦坂 忠人	佐々木 俊英	〒066-8520 千歳市本町4丁目4-4 ホテルグランテラス千歳1階	TEL(0123) 26-5788 FAX(0123) 26-5788
恵庭	宮内 光則	前田 利和	〒061-1441 恵庭市住吉町2丁目3-21 弘中税理士事務所2階	TEL(0123) 32-2388 FAX(0123) 32-6066
7	石塚 正敏	川口 孝太郎	〒061-1134 北広島市広葉町5丁目6-8	TEL(011) 373-1545 FAX(011) 373-1545
長沼	古川 大之	池内 昌之	〒069-1343 夕張郡長沼町旭町南1丁目1-2 KSインターナショナル2階	TEL(0123) 88-0801 FAX(0123) 88-0801
由仁	本間 好道	後藤 篤人	〒069-1203 夕張郡由仁町東栄78 (株)後藤組内	TEL(0123) 83-2634 FAX(0123) 83-2664
えりも	柳 昌好	西川 一雄	〒058-0204 幌泉郡えりも町字本町170-1 日高信用金庫えりも支店内	TEL(01466) 2-2311 FAX(01466) 2-2314
三石	雷永 信	中村 一重	〒059-3112 日高郡新ひだか町三石港町16 (株)マルニ中村工務店内	TEL(0146) 33-2619 FAX(0146) 33-2625
8	田中 正之	遠藤 力治	〒058-0014 様似郡様似町大通2丁目35-2 日高信用金庫大通支店内	TEL(0146) 36-2341 FAX(0146) 36-4584
静内	山口 俊秀	不動 新作	〒056-0018 日高郡新ひだか町静内吉野町3-1-1 静内ウエリントンホテル内	TEL(0146) 43-2481 FAX(0146) 43-2495
浦河	武田 豊	佐藤 尚毅	〒057-0034 浦河郡浦河町堺町西1丁目4-8 AD STUDIO内	TEL(0146) 22-4765 FAX(0146) 22-2201
伊達	渡部 良一	鈴木 敏則	〒052-0021 伊達市末永町33-3 ホテルローヤル内	TEL(0142) 23-0512 FAX(0142) 23-0516
9	室蘭	松岡 健一	〒051-0011 室蘭市中央町2丁目8-10	TEL(0143) 22-7545 FAX(0143) 22-7545
室蘭東	松永 英樹	佐々木 彰夫	〒050-0073 室蘭市宮の森町1丁目1-64 中島神社蓮嶽殿内	TEL(0143) 44-3338 FAX(0143) 43-7400
室蘭北	西尾 静枝	瀬戸 行雄	〒050-0074 室蘭市中島町2丁目28-6 ホテル・サンルート室蘭内	TEL(0143) 45-6569 FAX(0143) 45-6569
登別	山瀬 隆幸	高田 明人	〒059-8691 登別市中央町5丁目6-1 登別商工会議所会館内	TEL(0143) 85-4111 FAX(0143) 85-2428
洞爺湖	秋田 昌昭	吉田 聡	〒049-5721 虻田郡洞爺湖町洞爺湖温泉186 朝日新聞洞爺湖温泉販売所内	TEL(0142) 75-4710 FAX(0142) 75-4705
函館	久保 俊幸	岩塚 晃一	〒040-0064 函館市大手町5番10号 二子ビル4階	TEL(0138) 23-3870 FAX(0138) 22-2251
函館豊田	豊田 千春	島田 優子	〒040-0064 函館市大手町5番10号 二子ビル4階	TEL(0138) 23-3870 FAX(0138) 22-2251
10	石山 嘉治	名倉 豊	〒049-2325 茅部郡森町字本町6-22 森商工会議所内	TEL(01374) 2-2432 FAX(01374) 2-2684
七飯	佐藤 幸雄	石川 強	〒041-1112 亀田郡七飯町鳴川1丁目6-29 (有)石川アルミ内	TEL(0138) 65-7634 FAX(0138) 65-1996
長万部	村松 和弘	赤塚 尊	〒049-3521 山越郡長万部町字長万部町453-2 長万部商工会館内	TEL(01377) 2-2270 FAX(01377) 2-5257
函館	小泉 護太郎	浅野 翼	〒040-0064 函館市大手町5番10号 二子ビル4階	TEL(0138) 23-3870 FAX(0138) 22-2251
11	赤石 智恵美	半澤 慎太郎	〒043-0053 檜山郡江差町字新地町54 医療法人社団半澤医院内	TEL(0139) 52-1181 FAX(0139) 52-1183
江差	大日向 豊吉	棟方 勝	〒040-0064 函館市大手町5番10号 二子ビル4階	TEL(0138) 23-3870 FAX(0138) 22-2251
函館東	黒島 一生	佐藤 真一	〒040-0064 函館市大手町5番10号 二子ビル4階	TEL(0138) 23-3870 FAX(0138) 22-2251
函館北	鶴嶮 理三	増山 正	〒040-0064 函館市大手町5番10号 二子ビル4階	TEL(0138) 23-3870 FAX(0138) 22-2251
北斗	佐藤 竜也	米塚 弘悦	〒049-0111 北斗市七重浜8-4-1 函館スパビーチ内	TEL(0138) 49-4411 FAX(0138) 49-2288
松前	保坂 良寛	西村 吉之助	〒049-1511 松前郡松前町字松城12-1 (有)にしむら薬局内	TEL(0139) 42-2135 FAX(0139) 42-5152
白老	熊谷 威二	清水 尚昭	〒059-0905 白老郡白老町大町2丁目3-4 しらおい経済センター内	TEL(0144) 85-2736 FAX(0144) 85-2988
苫小牧	梶川 昇	柳瀬 留美子	〒053-0022 苫小牧市表町1丁目1-13 経済センタービル6階	TEL(0144) 36-2688 FAX(0144) 33-3159
苫小牧東	斉藤 英明	平田 幸彦	〒053-0022 苫小牧市表町2丁目3-18 富士ビル5階	TEL(0144) 35-3344 FAX(0144) 33-7744
苫小牧北	橋 勇治	豊田 健一	〒053-0022 苫小牧市表町2丁目3-18 富士ビル5階	TEL(0144) 33-0112 FAX(0144) 33-7744

※美唄RC、札幌幌南RC、札幌真駒内RC、函館セントラルRCが変更となっております。

2012-2013年度 国際ロータリー第2510地区 地区組織図



7月のことば

命が心や体の動きに支えられている事は当然のことです。
その充実した心を育む事によって健全な体が鍛えられ、その上
で優れた技が生まれてくるものです。と自分に言い聞かせてお
ります。

「奉仕を通じて平和を」もまず心からです。

ガバナー 細川好弘 書

