

Rotary

District 2510



ガバナー月信



Rotary International District 2510

2025.2.1 発行



勇気を出して行動しよう



この号の内容

1. ガバナーメッセージ「平和構築と紛争予防月間」に因んで
・グローバル奨学生レポート
2. グローバル奨学生レポート
3. クリスマスドロップ作戦 in GUAM 地区補助金 (海外事業)
4. 第3回ガバナー補佐会議 開催報告 (1月17日) <2024-25 IM予定一覧>
・ローターアクト北海道交流会 (1月18日)
5. ローターアクト北海道交流会 (1月18日)
6. 財団、米山寄付現況
・米山記念奨学会/ローターアクト財団へのご協力に感謝申し上げます
7. 財団室ニュース/ハイライトよねやま
・新入会員紹介
・訃報
・「国際ロータリー第2510地区 交流ひろば」のご紹介
8. 地区内会員数報告



ガバナーメッセージ 「平和構築と紛争予防月間」に因んで

2024-25 ガバナー
出村 知佳子
(札幌北RC)

2月はロータリーの「平和構築と紛争予防月間」です。私たちは、平和な社会の実現に向けて具体的な行動を起こす使命を担っています。ウクライナ戦争をはじめとする現在の世界的な紛争は、平和の脆さと人々の連帯の重要性を改めて認識させました。戦争孤児の保護や教育支援は、未来を担う世代に希望をもたらす重要な取り組みです。ロータリーの「マジック」とも言える力は、多様な人々を結びつけ、共通の目標に向かって協力する点にあります。平和構築のためには、多様性、公平性、インクルージョン+Belonging (=帰属意識)を推進し、誰もが尊重される環境を作ることが不可欠です。多様性、公平性、インクルージョンの先にBelonging(帰属意識)があり、さらにその先に「平和」が

生まれると感じています。特に、戦争や紛争で被害を受けた人々に支援の手を差し伸べ、持続可能な平和を築く努力を続けていきましょう。各クラブでは、「平和フェロー」を支援することなどで、平和の専門家を育成し、地域社会や世界全体の平和に寄与することができます。また、平和構築をテーマにした活動やイベントを計画し、地域社会と連携してその輪を広げていく事もできます。

PEACE 未来の平和は、私たち一人ひとりの行動と協力にかかっています。この月を契機に、ロータリアンとして共に歩み続けましょう。



グローバル奨学生レポート

マギル大学 化学工学科(CANADA) Tufenkji Group
兼田 真周 (地区内ホスト 千歳セントラルRC)

モンリオールの冬が始まり、今月半ば頃からは日中でも気温が-15℃ほどまで下がり、外に出ると顔が痛いです。第三回の報告書では、2024年11月から12月の生活について紹介いたします。先月は、10月から構想を練っていたセルロースを使った浄水技術のテーマに引き続き進め、本格的に実験に着手しました。今回は初めて修士学生のメンターを務めることになり、自分の研究だけでなく、学生用のプロジェクトも考案するよう教授から頼まれていました。半年前までは博士課程の学生として自分の研究に追われていて、他人の研究アイデアを考える余裕など全くなかったため、正直できるのか半信半疑でしたが、身分と環境が変わり、実際に任されてみると意外にも二つのプロジェクトの要旨を作成することができました。偶然に見いだせた部分もあると思いますが、ひとつの要因として、文献の読む力が大きいと感じています。思い返せば、卒業論文のために英語の参考文献を読むことすらままならなかった頃、指導教授だった北海道大学の木村先生から「欲しい情報を見つけようとする意識を持たないと、読み流して終わってしまう」とアドバイスいただいたことが思い出されます。今の修士学生も今回の研究テーマが気に入っているようで、毎日熱心に実験に取り組んでいます。

失敗しても挫けず、どこか芯が通っていると感じていたのですが、高校生の時にカナダ代表として器械体操の選手だったそうで、ニュージーランドで開催された世界大会では同年代男子の中で9位にランクインした話を聞いて、その集中力や粘り強さにも思わず納得しました。どちらのプロジェクトも概ね順調に進んでいるため、先月末にMont Royalの裏側に建つモンリオール大学でポスター発表を行いました。化学科が入っている建物はガラス張りの吹き抜け構造で、近代的でとても綺麗なキャンパスでした。口頭発表やキャリアのパネルディスカッションでは、複数のスピーカーが英語は得意じゃないからとフランス語で発表していました。ケベック州では、モンリオールにあるマギル大学ともう一つの大学以外はフランス語が第一言語とされており、その事実を肌で感じました。先月半ば、PhD時代の指導教授からメールがあ

り、複数の教授や企業の方を通じてバンクーバーにある水処理系スタートアップからのリクルート情報を紹介されました。CTO と話を進めるうちに、同社が研究開発の人材として求めている専門領域が、これまでの研究テーマや現在主導している研究とよく合致していることが分かり、学術的なテーマばかり扱ってきた研究成果が実社会でも役立つ可能性を実感して、安心とやりがいを感じました。写真は Mont Tremblantへ紅葉狩りに行き、登山した際のものであります。いつも多大なご支援をありがとうございます。

<グローバル奨学金>7重点分野に貢献するキャリアを目指す大学院生や職業人に、30,000ドル以上の海外留学奨学金（グローバル補助金）を提供しています。



長崎大学
NAGASAKI UNIVERSITY

NU-LSHTM Joint PhD Programme (イギリス・日本)
朝倉利晃 (地区ホスト 札幌北)

昨年は日本郵便の郵便料金の大幅値上げがニュースとなり、郵便需要の低迷が業績として表面化し日常生活に影響を与える状態になっていた。郵便と言えば年賀状は日本の文化として挙げられるが、残念ながら若者世代だけでなく高齢者世代でも年賀状を送らなくなってきている風と思う。年賀状辞めますと書いた年賀状を送って年賀じまいをする人もいるよう。世間では年賀郵便が衰退している一方、僕は年賀状を欠かさず送る派閥であった。高校生くらいまではみなさん律儀に年賀状のやり取りを続けていたが、大学生活に伴う転居を挟むと脱落者が多数であった。大学5年生のときでさえ、僕は80枚程度のはがきを郵便に出していたが返信率は30%を割り込み、返信を寄こさない人に送り続けることが馬鹿らしくなってしまった。次の年は数を絞り込んだが、更にその次の年には留学してしまい年賀状を送らなくなってしまった。ただ、年賀状を送らない年の瀬はなんだか気持ち悪さが籠るもので、今年度は一発奮起して12月31日に急いで方法を模索・検討し、デジタル年賀状という形で年賀状文化を続けることにした。年の終わりに準備をするのは遅いと思われるかもしれないが、我が家での年賀状の準備は年が明けてからのことが多く、年を跨ぐ前に準備を始めれば優秀な部類に振り分けられるのである。

住所に対して年賀状を送るのは、少なくとも僕の世代だとかなり難しくなっているように感じる。高校や大学の知人の多くは転居を繰り返しているため、互いに住所を把握する手間は年賀状を辞める理由として十分すぎるほどである。僕のように海外に進出する者も少なからずおり、そもそも年賀状を郵便に出す行為自体が難しい場合もある。一方で、LINEなどのSNSが発達し、メッセージを送ることは比較的容易になった。原点に立ち返ると僕にとっての年賀状の意義は、年に一回も連絡を取らないような人とごくわずかであっても連絡を取ることにある。連絡を取り合わない人だからこそ近況報告をお互いにする価値があると思っている。そのため、こちらから一方的に年賀状を送りつけてはいるが、相手からもデジタル年賀状が返ってくることを密かに期待している。今年はなんと1名から返ってきており手応えあり。デジタル年賀状文化の拡がりを切望する。僕にとっての年賀状の意義はもう一つあるのだが、これは印象深い体験から来ているので、その体験について述べておきたい。祖父母は札幌に住んでおり、大学在学中は月に一度ほど彼らの家を訪ねていた。ある年の瀬には話題が年賀状の話に移り、祖父が親戚や知人からもらった年賀状を僕に見せてくれた。

彩り豊かな年賀状から独特な年賀状など様々なはがきがある中、祖父の絶賛する年賀状こそが僕の父のものであった。父の年賀状は平易な言葉で端的に家族と自分の近況を述べ世界平和と普通の結びの言葉で終わる無骨なものであった。写真は一切なく、文字だけで淡泊だった。他の家族の年賀状と比較しても段違いで華やかさはなかった。

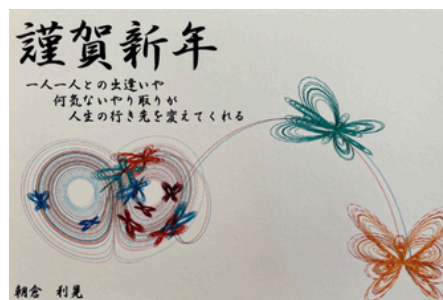

(図1)

文字だけでなんてつまらない年賀状を作っているんだろうと幼いながら思った覚えがある。しかし、祖父が笑顔を浮かべながら引き出しの奥から取り出した、よれた輪ゴムで留められた父の年賀状数十年分を通して読んだとき、これはなかなか面白い取り組みだと感心したものだった。毎年飽きもせずと同じ形式で端的に一年のまとめが記されているため数十年分まとめて読むと、父や母の仕事の状況やその時々を考え、僕と兄が生まれてからどのように育っていったかの軌跡が追えるようになっていた。

[2024-25年度会長テーマ](#)
[2024-25年度テーマと関連資料](#)
[ロータリーfacebookページ](#)
[2024-25 出村G就任挨拶\(PDF\)](#)
[ハイライトよねやま](#)
[米山記念奨学会](#)

地区資料リソース・月信別冊

[2024-25 地区年次目標・Gメッセージ](#)
[2024-25 RI共同目標](#)
[ロータリーのマジック資料](#)
[ロータリーの行動計画](#)
[3Years Rolling Target plan 2024-25~](#)
[2024-25 公式訪問](#)
[公式訪問のお願い](#)
[2024-25 地区組織図](#)
[2024-25 地区カレンダー](#)
[2024-25 地区予算案](#)
[2024-25 クラブ会長・幹事名簿](#)
[2024.11.10 地区大会リーフレット](#)

[財団寄付送金明細書](#)
[米山寄付送金明細書](#)

[入会候補者情報の閲覧・管理](#)
[入会候補者情報プログラムについて](#)
[入会候補者情報の管理方法\(PDF\)](#)



2024-25
クラブのための資料集



2510地区公式LINE

これは非常に趣があり面白いと気づいてから、フラクタルやカオスに関する絵(図1)を描いている場合ではないと思ひ立ち、父の年賀状の形式を真似るようになった。今年の僕の年賀状の形式も父の年賀状を真似たつもりではある。真似ているつもりなのだが、平易に書くというのはとても難しく、一捻りを入れ込みたいと迷走した結果、難解で謎めいた文章が出来上がるというのが正直なところだ。ロンドン×文語調で夏目漱石みたいと多種多様な反応をもらい、けったいな創作物を久しぶりに作ってしまったと一人で勝手に興味深く思っているところだ。

非常に有り難い言葉の数々をいただいたが、果たしてこれで良いのかどうか、後年頭を抱えることにならないか甚だ心配になる限りである。

クリスマスドロップ作戦 in GUAM 地区補助金 (海外事業)



苫小牧東ロータリークラブ
会長エレクト 南沢 雄二



2024年12月6日(金)世界最古の人道支援活動「クリスマスドロップ作戦」に、内海 雅義会長と共に参加しました。当日は早朝5時50分にホテルを出発し、アンダーセン基地に向かいました。8時からバスで移動し、9時には物資の箱詰め作業を開始しました。作業後、グアム平和慰霊公苑を訪れ、平和への祈りを捧げました。そして17時30分からは贈呈式と懇親会が行われ、地域住民や関係者と交流を深めることができました。地区補助金を活用し、活動を通じて多くの地元の方々に希望と笑顔をお届けられたことを大変嬉しく思います。ロータリーの理念である「奉仕」を実践する良い機会となり、改めて地域社会への貢献の重要性を感じました。今後もこうした活動を継続し、世界中に夢届けられるよう尽力していきます。



クリスマスドロップ作戦は、米空軍が1952年から行っている人道支援活動で、西太平洋の離島に物資を空中投下する取り組みです。この活動には複数のロータリークラブが参加しています。第2770地区八潮ロータリークラブ、第2750地区グアム・サンライズロータリークラブ、第2820地区龍ヶ崎中央ロータリークラブ、そして当2510地区では苫小牧東ロータリークラブが関与しています。各クラブは寄付や物資の梱包作業に参加するだけでなく、わざわざ現地を訪れ、他クラブとも協力して物資提供や現地での作業を行っています。

🎄 2024年12月6日 スケジュール

05:50 ホテル出発	09:30 箱詰め作業開始
06:30 アンダーセン基地Northgate Visitor Control Center	11:30 グアム平和慰霊公苑訪問
08:30 バス運行開始	17:30 贈呈式・懇親会
	21:00 解散



第3回 ガバナー補佐会議 開催報告（1月17日）



2024-25 第2510地区第3回 ガバナー補佐会議が開催されました

2025年1月17日(金)第2510地区 第3回ガバナー補佐会議が開催されました。ガバナー補佐の皆様はいよいよ各グループのIM(インターシティミーティング)のスタートを迎えます。それぞれが多様で工夫を凝らした企画をご準備されており、大きな期待が寄せられています。懇親会では「他グループのIMに参加して学びたい!」という声も上がり、活発な意見交換が行われました。また、財団や米山の寄付推進対策、会員増強の様子についても意欲的な発言がありました。このような意欲的な姿勢が、地区全体のさらなる発展につながると感じさせる、大変意義のある会議となりました。

2024-25 IM(インターシティミーティング) 開催予定一覧

グループ	ガバナー補佐	開催年月日	開催地
1	中 出 敏 彦	2025年6月1日(日)	留 萌
2	宗 方 裕 之	2025年4月26日(土)	芦 別
3	中 田 信 広	2025年3月15日(土)	栗 沢
4	伏 木 淳 亨	2025年3月22日(土)	札 幌
5	深 貝 義 久	2025年5月10日(土)	蘭 越

グループ	ガバナー補佐	開催年月日	開催地
7	四 方 信 次	2025年6月7日(土)	千 歳
8	八 木 一 洋	2025年2月16日(日)	三 石
9	松 永 英 樹	2025年2月15日(土)	室 蘭
10	浅 野 翼	2025年2月22日(土)	函 館
11	國 谷 大 輔	2025年2月22日(土)	苦小牧
12	西 川 良 雄	2025年2月22日(土)	苦小牧



第23回 北海道ローターアクト交流会（1月18日）

この度は第23回北海道ローターアクト交流会にご参加いただきありがとうございます！開催にあたり、準備にご協力いただいたアクターの皆様、ロータリアンの皆様に心より感謝申し上げます。

今回の交流会は、第2500地区・第2510地区の枠を超えて、北海道内のローターアクトクラブのメンバーが集まる貴重な機会です。新しいつながりを作り、お互いに刺激を与え合いながら、深い交流を楽しんでいただければと思います。地域の違いを超えて協力し合うことで、強い絆が生まれると信じています。

また、サッポロビール博物館の見学を通じて、地域の歴史や文化を学び、それを活かしたローターアクト活動に繋がるきっかけとなることを願っています。この交流会が次世代に繋がる新たな「縁」となり、皆様にとって素晴らしい経験となることを心より願っています。

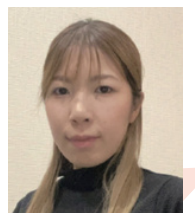

国際ロータリー第2510地区
地区ローターアクト代表
谷 可奈子

この度はお忙しい中、第23回北海道ローターアクト交流会にお越しいただき、誠にありがとうございます。本交流会の開催にあたり、第2510地区の谷地区代表をはじめとするローターアクト地区役員の皆様、また、ホストクラブである札幌南ローターアクトクラブ、そして、提唱ロータリークラブの皆様方におかれましては、今日までご準備を進めていただき、深く感謝申し上げます。

本交流会を通じ、第2500地区、第2510地区という区切りがある中ですが、同じ北海道で活動するローターアクトクラブとして、交流はもちろんのこと、人と人とのつながり、本交流会のテーマである「EN（縁）」を大切にする場にしていただきたいと思います。また、本交流会のプログラムは、北海道遺産に指定されているサッポロビール博物館の見学と伺っております。日本で最も歴史のあるビール博物館にて、北海道産業を支える



国際ロータリー第2500地区
地区ローターアクト代表
高松 恒太

サッポロビールの歴史について学ぶことで、自身の活動地域の特色や地域性を活かしたローターアクト活動を考え、道内外に発信していく上で、良いきっかけとなるのではないかと思います。ローターアクト全体としてコロナ禍に入会した会員が主体となって活動を続けている現在、経験が少ない会員による地区行事運営や会員増強など、さまざまな課題がありますが、何より皆さんが楽しみながら活動することで、自然と会員が増え、より一層大きな円になっていくと信じております。本交流会が各ローターアクトクラブの歴史を次世代に繋げる一助になれば幸いです。結びに、本日ご参加いただきました皆様のご健勝とご多幸を祈念申し上げ、ご挨拶とさせていただきます。



北海道ローターアクト交流会
プログラム・記念誌



『北海道ローターアクト交流会に参加して』

1月18日14:00より、北海道ローターアクト交流会が札幌市東区民センター別館で開催されました。第2500地区と第2510地区のローターアクターが集い、互いに語り合い、理解を深め、平和推進のきっかけを築く場となりました。また、札幌ビール博物館の見学も行い、ロータリーのマジックに繋がりそうな特別な時間を共有しました。遠方からご参加いただいた、小谷典之第2500地区ガバナーおよびローターアクターの皆様、また第2510地区の会員や関係者の皆様に心より感謝申し上げます。特に、企画運営を考え悩みながらも素晴らしい準備をしてくださった、第2510地区ローターアクターの皆様へ深く御礼申し上げます。この交流会を通じ、より良い未来への一步を共に踏み出すことができました。



第2510地区ガバナー 出村 知佳子



新入会員の皆様を心より歓迎します！



小岡 克司 会員

苫小牧北RC
職業分類：不動産賃貸(店舗)
入会日：2025年1月1日



水谷 陽介 会員

小樽南RC
職業分類：医療関係
入会日：2024年11月1日

訃報

謹んでお悔やみ申し上げますとともに
心からご冥福をお祈りいたします



小幡 直樹 会員(苫小牧東RC)

逝去日 2024年12月16日(享年71歳)
ロータリー歴 2004年4月22日 入会
2014～15年度 第23代会長
2021～22年度 第12グループガバナー補佐
その他多くの理事・委員長を務められました。
表彰歴 マルチプル・ポール・ハリス・フェロー(2)
第2回 米山功労者

財団・米山 寄付現況

財団寄付現況

年度	寄付合計	1人当たり寄付平均	セロクラブ数	冠名恒久基金寄付額合計
	Total	Per Capita	Non-Giving Clubs	Total
2024-25	\$151,673	\$66.76	24	\$35,397
2023-24	\$316,510	\$134.40	0	\$40,543
2022-23	\$327,469	\$140.18	0	\$39,229
2021-22	\$387,007	\$160.98	0	\$38,091
2020-21	\$346,636	\$139.66	0	\$28,000

年度	寄付合計	目標達成率	セロクラブ数	財団寄付額総合計
	Total	% Goals Received	Non-Giving Clubs	Giving
2024-25	\$24,751	36.8%	27	\$211,820
2023-24	\$40,298	13.2%	21	\$403,877
2022-23	\$42,502	14.5%	20	\$410,458
2021-22	\$39,343	10.1%	25	\$464,441
2020-21	\$48,087	11.6%	33	\$433,502

年度	ポール・ハリス・フェロー	ベネファクター	遺贈の会	メジャードナー	メジャーギフト(1万ドル以上の寄付)	エブリーロータリアン・エブリーイヤー資格者	EREY 持続可能者	ポリオプラスソサイエティ資格者
2024-25	116	0	0	3	2	905	684	26
2023-24	178	2	0	7	2	1,521	1,189	46
2022-23	208	2	0	3	3	1,541	1,161	59
2021-22	230	2	0	8	4	1,580	1,232	58
2020-21	217	3	0	7	3	1,587	1,256	57

- Paul Harris Society Members:**
- アーチクランフソサイエティ 3名
 - ポールハリスソサイエティ会員数 81名
- Total Endowed Funds:**
- Market Value:**
- 恒久冠名の数 11個
 - 恒久冠名の市場価値 (\$714,849) (2024/1/31付)
- Rotary Direct Participants:**
- 自動寄付登録者数 19名

米山寄付現況



(2024年12月末)

2510地区	クラブ名	受付状況	寄付金納入明細表				会員数(7月1日)	普通寄付平均	個人寄付平均	普通寄付金累計額	特別寄付金累計額	寄付累計額
			前年度普通単価	今期普通寄付	今期特別寄付	今期合計						
深川	(円) 3,000	43,500	230,000	273,500	29	1,500	9,431	6,839,400	18,285,000	25,124,400		
羽根	(円) 3,000	0	150,000	150,000	33	0	4,545	4,235,500	4,826,284	9,061,784		
留南	(円) 4,000	96,000	81,050	177,050	24	4,000	7,377	9,346,500	13,336,764	22,683,264		
赤平	(円) 4,000	0	0	0	19	0	0	5,315,300	3,236,700	8,552,000		
戸別	(円) 2,000	0	0	0	26	0	0	6,320,300	1,540,000	7,860,300		
砂川	(円) 4,000	78,000	368,000	446,000	39	2,000	11,435	7,150,000	19,304,000	26,454,000		
滝川	(円) 4,000	162,000	677,000	839,000	78	2,000	10,756	15,819,850	39,766,870	55,586,720		
美咲	(円) 4,000	0	90,000	90,000	19	0	4,736	5,136,500	13,240,000	18,376,500		
江別	(円) 4,000	66,000	50,000	116,000	33	2,000	3,515	8,270,350	10,667,597	18,937,947		
江別西	(円) 2,000	33,000	0	33,000	33	1,000	1,000	3,584,000	3,120,000	6,704,000		
岩見沢	(円) 1,000	96,000	2,128,000	2,224,000	92	1,000	24,152	8,342,850	47,342,300	55,685,150		
岩見沢東	(円) 4,000	40,000	0	40,000	11	3,600	3,636	3,493,000	3,034,290	6,527,290		
栗沢	(円) 3,000	21,000	60,000	81,000	14	1,500	5,785	4,116,650	7,710,600	11,827,250		
栗山	(円) 3,000	34,500	0	34,500	23	1,500	1,500	4,757,500	941,500	5,699,000		
当別	(円) 3,000	36,000	0	36,000	24	1,500	1,500	4,296,000	723,000	5,019,000		
札幌	(円) 4,000	220,000	465,000	685,000	110	2,000	6,227	21,093,300	44,564,200	66,257,500		
札幌はまなす	(円) 5,000	85,000	0	85,000	19	4,400	4,473	2,780,100	8,182,200	10,962,300		
札幌北	(円) 5,000	90,000	100,000	190,000	34	2,600	5,588	10,675,750	34,301,052	45,176,802		
札幌モニング	(円) 4,000	74,000	0	74,000	37	2,000	2,000	6,496,000	22,009,260	28,505,260		
札幌西	(円) 4,000	88,000	310,000	398,000	44	2,000	9,045	14,168,700	31,717,949	45,886,649		
札幌西北	(円) 5,000	67,500	290,200	327,700	37	1,800	8,856	6,476,750	20,433,815	26,910,565		
札幌手稲	(円) 4,000	62,000	889,800	951,800	31	2,000	30,703	9,603,750	34,522,920	45,586,670		
札幌東	(円) 4,000	196,000	1,059,000	1,255,000	98	2,000	12,806	18,417,400	64,885,000	83,302,400		
札幌清田	(円) 4,000	20,000	0	20,000	10	2,000	2,000	2,014,000	5,303,000	7,317,000		
札幌緑野	(円) 4,000	118,000	289,500	417,500	59	2,000	7,076	12,724,450	25,914,800	38,649,250		
札幌ライラック	(円) 1,000	10,000	0	10,000	11	900	900	99,000	0	99,000		
札幌真駒内	(円) 4,000	42,000	0	42,000	21	2,000	2,000	6,840,500	25,470,424	31,964,924		
札幌南	(円) 4,000	156,000	1,050,000	1,206,000	78	2,000	15,461	18,964,450	54,295,200	73,259,650		
札幌大通公園	(円) 4,000	52,000	0	52,000	13	4,000	4,000	1,038,400	1,038,400	349,000		
札幌大連公園	(円) 5,000	42,000	130,000	172,000	21	2,000	8,190	4,322,000	20,197,921	24,519,921		
別内	(円) 3,000	0	0	0	28	0	0	4,580,400	2,781,000	7,361,400		
倶知安	(円) 4,000	66,000	0	66,000	33	2,000	2,000	5,185,100	1,100,000	6,285,100		
小樽	(円) 4,000	144,000	0	144,000	72	2,000	2,000	13,040,450	16,873,581	29,914,031		
小樽南	(円) 4,000	0	420,000	420,000	33	0	7,924	10,255,500	19,761,704	30,017,204		
小樽緑園	(円) 4,000	0	0	0	13	0	0	2,707,000	237,337	2,944,337		
雄勝	(円) 10,000	0	0	0	9	0	0	2,645,800	91,227	2,737,027		
余市	(円) 4,000	78,000	170,000	248,000	29	2,000	6,328	6,075,700	6,454,000	12,529,700		
千歳	(円) 4,000	148,000	175,500	323,500	74	2,000	4,371	9,832,700	9,525,474	19,358,174		
千歳セントラル	(円) 2,000	82,000	90,000	172,000	41	2,000	4,195	2,668,000	3,846,114	6,514,114		
志保	(円) 3,000	44,000	1,200,000	1,244,000	43	1,000	30,225	6,166,000	6,978,540	13,144,540		
北広島	(円) 1,000	0	0	0	17	0	0	1,684,000	790,000	2,474,000		
長沼	(円) 4,000	60,000	50,000	110,000	15	4,000	7,323	2,714,000	5,340,000	8,054,000		
長沼西	(円) 2,000	0	0	0	5	0	0	1,167,200	1,826,000	2,993,200		
茅渚	(円) 3,000	48,000	0	48,000	16	3,000	3,000	3,247,700	524,000	3,771,700		
三石	(円) 5,000	40,000	0	40,000	10	4,000	4,000	2,729,750	1,688,000	4,417,750		
緑川	(円) 4,000	0	0	0	9	0	0	3,351,600	308,229	3,659,829		
緑川南	(円) 2,000	56,000	0	56,000	56	1,000	1,000	6,051,200	10,660,700	16,711,900		
緑川西	(円) 2,000	40,000	0	40,000	20	2,000	2,000	4,907,500	6,199,761	11,107,261		
伊達	(円) 3,000	81,000	100,000	181,000	54	1,500	3,351	8,298,800	10,484,718	18,783,518		
宝塚	(円) 4,000	54,000	0	54,000	27	2,000	2,000	10,499,800	8,786,688	19,286,488		
宝塚東	(円) 4,200	60,900	174,000	234,900	29	2,100	8,100	8,754,450	9,536,865	18,291,315		
宝塚北	(円) 3,000	67,500	290,000	357,500	45	1,500	7,944	6,371,250	11,350,644	17,721,894		
登別	(円) 2,000	0	0	0	26	0	0	5,173,500	6,614,791	11,788,291		
新緑園	(円) 1,000	0	0	0	12	0	0	1,382,500	762,249	2,144,749		
函館	(円) 4,000	136,000	339,000	475,000	68	2,000	6,985	14,516,100	15,495,336	30,011,436		
函館亀田	(円) 2,000	31,000	0	31,000	31	1,000	1,000	4,241,250	7,580,725	11,821,975		
森	(円) 2,000	0	0	0	34	0	0	3,803,600	310,500	4,114,100		
七飯	(円) 3,000	0	0	0	15	0	0	3,764,600	7,328,600	11,093,200		
長万部	(円) 2,000	18,000	0	18,000	9	2,000	2,000	1,890,450	17,300	1,907,750		
函館セントラル	(円) 4,000	52,000	440,000	492,000	26	2,000	18,923	1,930,500	7,902,600	9,733,100		
江差	(円) 2,000	0	0	0	10	0	0	2,216,095	73,000	2,289,095		
函館五稜郭	(円) 2,000	49,000	415,000	464,000	50	900	9,280	6,204,750	33,724,200	39,929,050		
函館東	(円) 4,000	70,000	230,000	300,000	35	2,000	8,571	12,433,000	24,890,292	37,323,292		
北斗	(円) 5,000	0	0	0	12	0	0	1,810,000	1,222,020	3,032,020		
白老	(円) 4,000	52,000	60,000	112,000	26	2,000	4,307	3,302,500	1,756,426	5,058,926		
苫小牧	(円) 4,000	110,000	0	110,000	55	2,000	2,000	11,395,650	4,446,000	15,841,650		
苫小牧東	(円) 4,000	60,000	174,000	234,000	30	2,000	7,800	3,282,000	11,346,115	14,628,115		
苫小牧北	(円) 4,000	54,000	156,000	210,000	27	2,000	7,777	7,279,750	30,894,891	38,174,641		
2510その他	(円) 0	0	0	0	0	0	0	11,068,000	21,386,450	32,994,450		
合計		3,729,900	12,939,050	16,668,950	2,294	1,625	7,266	451,781,395	880,117,733	1,331,899,128		

※個人寄付平均は今年合計を会員数で割った値です

米山記念奨学会へのご協力に感謝申し上げます

米山功労者

羽幌RC	武田 弘樹	会員	(1回)	12月9日	余市RC	佐々木秀樹	会員	(1回)	12月23日
札幌西RC	石丸修太郎	会員	(24回)	12月12日	余市RC	中井 克雄	会員	(2回)	12月23日
札幌手稲RC	福井 敬悟	会員	(27回)	12月17日	千歳RC	平間 和弘	会員	(1回)	12月30日
札幌東RC	渡辺 哲則	会員	(1回)	12月27日	室蘭東RC	高島 宏	会員	(2回)	12月20日
札幌東RC	瀬尾 昌資	会員	(1回)	12月27日	室蘭東RC	石田 実	会員	(5回)	12月20日
札幌東RC	村重 順土	会員	(1回)	12月27日	函館RC	日下部博久	会員	(7回)	12月13日
札幌東RC	福見 隼人	会員	(1回)	12月27日	函館五稜郭RC	福崎 進一	会員	(1回)	12月18日
札幌東RC	出倉 恵隆	会員	(7回)	12月27日	函館五稜郭RC	川村 隆夫	会員	(2回)	12月18日
札幌幌南RC	高橋 和彦	会員	(1回)	12月26日	函館五稜郭RC	横岡 孝一	会員	(6回)	12月18日
札幌幌南RC	荒木 俊和	会員	(1回)	12月26日	函館五稜郭RC	村田 信吾	会員	(6回)	12月18日
札幌南RC	伊藤 憲治	会員	(1回)	12月27日	函館東RC	安田 雄二	会員	(3回)	12月17日
小樽南RC	湊 亨	会員	(1回)	12月25日	白老RC	加藤 泰久	会員	(5回)	12月23日

米山功労クラブ

札幌東RC 第64回 12月27日

● 地区内会員数報告 ●

2024年7月1日 会員数	現在の会員数	期間増減
2,272	2,332	+60

会員数：7月1日 - 2024	既存会員			新会員				現時点のメンバー数 2025	その他の調整
	退会	再入会	会員維持率	入会	退会	再入会	会員維持率		
2,272	(74)	7	97.05%	127	0	0	100.00%	2,332	0

No.	クラブ名	7/1会員数	現在会員数
1	赤平	18	19
2	芦別	26	28
3	美幌	19	19
4	千歳	74	75
5	千歳セントラル	41	44
6	伊達	54	52
7	江別	33	33
8	江別西	31	34
9	恵庭	43	45
10	えりも	16	16
11	江差	10	10
12	深川	30	29
13	羽幌	33	29
14	函館	68	71
15	函館セントラル	24	26
16	函館東	35	32
17	函館五稜郭	49	55
18	函館亀田	31	30
19	北斗	12	12
20	岩見沢	92	95
21	岩見沢東	11	11
22	岩内	27	29
23	北広島	17	17

No.	クラブ名	7/1会員数	現在会員数
24	栗沢	13	15
25	栗山	24	24
26	倶知安	30	33
27	三石	9	10
28	森	33	32
29	室蘭	27	27
30	室蘭東	29	30
31	室蘭北	45	45
32	長沼	15	15
33	七飯	15	14
34	登別	25	26
35	長万部	9	9
36	小樽	72	75
37	小樽南	53	51
38	小樽銭函	14	14
39	蘭越	9	8
40	留萌	24	24
41	様似	9	7
42	札幌	110	126
43	札幌東	98	101
44	札幌はまなす	17	17
45	札幌清田	10	10
46	札幌ライラック	11	11

No.	クラブ名	7/1会員数	現在会員数
47	札幌モーニング	37	35
48	札幌大通公園	13	13
49	札幌西北	37	34
50	札幌西	44	43
51	札幌幌南	59	61
52	札幌真駒内	21	20
53	札幌北	33	35
54	札幌南	77	77
55	札幌手稲	30	33
56	新札幌	20	18
57	白老	26	29
58	静内	56	56
59	砂川	37	42
60	滝川	78	79
61	当別	24	27
62	苫小牧	55	61
63	苫小牧東	30	30
64	苫小牧北	26	28
65	洞爺湖	10	11
66	浦河	20	21
67	余市	38	38
68	由仁	6	6

留意事項：会員データの更新は、RIが受理してからレポートに反映されるまで6~7日ほどかかる場合があります。※1月22日現在（多忙期には9~11日かかる場合もあります）

	7月1日 会員数	新会員の入 会	新会員の退会	新会員の再入 会	既存会員の退 会	既存会員の再 入会
2024 - 25	2,272	127	0	0	72	7
2023 - 24	2,355	179	10	0	260	4
2022 - 23	2,336	218	14	0	199	8
2021 - 22	2,404	170	11	0	228	4
2020 - 21	2,482	185	10	0	267	4