

Rotary International District 2510

国際ロータリー第2510地区

# 地区要覧

2011-2012年度 年次報告書

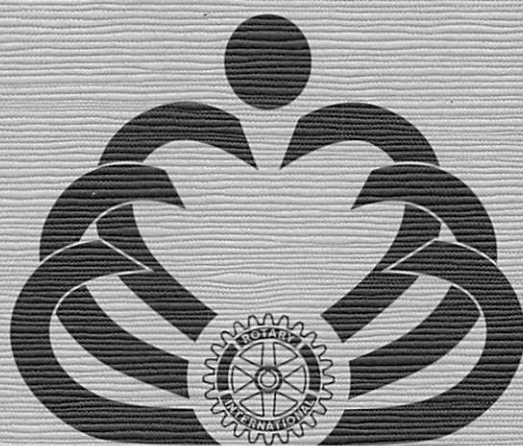

Reach Within to Embrace Humanity

こころの中を見つめよう 博愛を広げるために

ガバナー 熊澤隆樹

## 地区要覧の発刊によせて

国際ロータリー第2510地区 2011-12年度ガバナー 熊澤 隆樹



この地区要覧は、故佐久間三八氏がガバナーに就任された1981-82年度に発刊されたもので、実に30数年にわたり引き継がれて編纂されており、今年度も2011-12年度における地区の現況や奉仕活動、他の色々なプロジェクトについて網羅し要約したものです。

今年度のカルヤン・パネルジーR I会長は、「Reach within to Embrace Humanity こころの中を見つめよう、博愛を広げるために」のテーマを示されました。我々ロータリアンは家族と過ごす時間を大切に、奉仕活動では新世代という新たな奉仕部門での青少年の育成やポリオ撲滅というあと一步の奉仕を含めての運動の継続に力を注ぎ、そして改善できること変えるべきことは何かを見極めて勇気を持って行動し、変化を恐れないことが今強く望まれているという考え方でありました。

今年度を振り返って見ますと、地区目標として①新しい会員を増やそう②新しい奉仕活動を行おう③まわりの人に語り伝えようを掲げ、この目標がクラブの活性化に結び付くと信じて各クラブと会員の皆様に公式訪問や各種会議等でご協力をお願いを仰ぎました。また、地区各委員会の活動がより活性化することとクラブサポートの強化を目指し、全力で取り組んでまいりました。

さらに、2011年3月11日に発生した東日本大震災、福島原発の事故といった未曾有の災害への具体的な支援を、前年度から引き継がれた義援金と今年度の義援金と財団・DDFの資金を組み合わせ総額5,300万円を実施致しました。しかしながら未だに復興の兆しが見えないため、引き続き細川ガバナー年度に申し送りされた事項もあり継続した援助が今後必要かと考えております。

地区要覧に記されたこの1年間の成果は、当地区の積み重ねられる奉仕活動の1頁に過ぎません。引き続き行われる多くのプロジェクトの一助になれば幸いですし、また次代へと引き継がれていくことを願っております。

最後に、この地区要覧の刊行にあたり、ご協力を戴きました地区関係者の皆様に心から厚く御礼申し上げます。また、この1年間に多くのロータリアンのご支援・ご協力を頂きましたことに心から感謝申し上げます。ありがとうございました。

# 地区要覧目次

地区要覧の発刊によせて .....	1
国際ロータリー会長メッセージ .....	4
地区運営の重点目標 .....	7
<b>地区の現勢</b>	
地区組織図 .....	8
ガバナー補佐・クラブ会長・幹事 .....	10
地区内クラブ創立・認証 .....	11
クラブ別年間出席率 .....	12
クラブ別会員数の推移 .....	14
<b>地区内行事</b>	
地区大会 .....	15
地区協議会 .....	19
会長エレクト研修セミナー .....	19
地区チーム研修セミナー .....	21
ガバナー補佐研修セミナー .....	21
ガバナー補佐会議 .....	21
地区委員長会議 .....	23
地区会員増強セミナー .....	23
I M（都市連合会） .....	24
ガバナー公式訪問日程 .....	25
<b>ガバナー補佐活動報告</b>	
ガバナー補佐活動報告書 .....	26
<b>地区委員会活動報告</b>	
地区ガバナー諮問委員会 .....	41
地区ガバナー指名委員会 .....	41
地区会員増強委員会 .....	42
地区拡大委員会 .....	42
地区R I 国際大会推進委員会 .....	43
地区文献資料室 .....	43
地区クラブ奉仕委員会 .....	45
地区広報・I C 委員会 .....	46
地区職業奉仕委員会 .....	47
地区社会奉仕委員会 .....	47
地区国際奉仕委員会 .....	48
地区新世代委員会 .....	49
地区ローターアクト委員会 .....	50
地区インターアクト委員会 .....	51
地区青少年交換委員会 .....	52
地区ロータリー財団委員会 .....	54
地区奨学委員会 .....	55
地区職業研修委員会（旧G S E） .....	56
地区補助金委員会 .....	58
地区財団資金推進委員会 .....	59
地区新地区補助金委員会 .....	59
地区財団学友委員会 .....	60

地区補助金監督委員会 .....	61
地区米山記念奨学委員会 .....	62
地区米山学友委員会 .....	64
その他(大震災救援奉仕プロジェクト委員会) .....	65
<b>地区現況報告(資料)</b>	
会員数 .....	68
財団関係 .....	68
交換学生関係 .....	69
米山記念奨学会関係 .....	69
インター・ローターアクト関係 .....	69
物故会員 .....	70
表彰 .....	71
記念式典開催状況 .....	71
青少年交換学生(受入・派遣) .....	72
<b>ロータリー財団</b>	
クラブ別ロータリー財団寄付 .....	73
メジャードナー .....	75
マルチプル・ポール・ハリス・フェロー .....	75
ポール・ハリス・フェロー .....	76
ベネファクター .....	77
ロータリー財団各表彰 .....	77
ロータリーレートの推移 .....	77
<b>(公財)ロータリー米山記念奨学会</b>	
クラブ別米山記念奨学会寄付 .....	78
地区別寄付金納入明細総合表 .....	80
米山功労者メジャードナー .....	81
米山功労者マルチプル .....	81
米山功労者 .....	82
米山功労法人 .....	82
クラブ創立記念特別寄付 .....	82
米山功労クラブ .....	82
達成クラブ表彰 .....	82
<b>その他</b>	
地区外公式行事 .....	83
地区内各月実施行事 .....	84
地区刊行物について .....	88
「ガバナー月信」各号の主な内容 .....	89
<b>地区資金収支決算書</b> .....	91
地区大会収支決算書 .....	96
地区会員増強セミナー収支決算書 .....	97
地区チーム研修セミナー収支決算書 .....	97
会長エレクト研修セミナー収支決算書 .....	97
地区協議会収支決算書 .....	97
地区委員会収支決算書 .....	98
<b>地区総括表</b> .....	102

2011-12年度 国際ロータリー会長

## カルヤン・バネルジー

(インド、グジャラート)

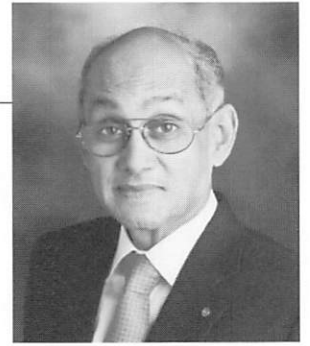

### 略 歴

2011-12年度 国際ロータリー会長  
2001-05年度 ロータリー財団管理委員  
2008-09年度 ロータリアン行動グループ委員会委員長  
1995-97年度 国際ロータリー理事  
1980-81年度 地区ガバナー

カルヤン・バネルジー氏は、Uniphos Agro Industries Limitedの国内最大の農薬メーカーであるUnited Phosphorus Limited社の理事、ならびに同社バングラデシュ支社の会長を務めています。1942年、インドのカルカッタで生まれたバネルジー氏は、インド工科大学カラグプル校で化学工学を専門に学び、1964年に卒業しました。現在はインド最大規模の工業都市であるグジャラート州のバビに居住し、これまでに保健と教育の分野におけるインフラ整備に深く関与して発展に大きく貢献してきました。

1972年にバビ・ロータリー・クラブ会員となって以来、ロータリーのありとあらゆるレベルで活躍してきました。1975年に同クラブの会長となり、1980年には地区ガバナーを務めました。

1995年には国際ロータリーの理事に選出され、国際レベルで活躍し始めました。1997年に貧困および飢餓緩和グループでゼネラル・コーディネーターに任命され、2001年にはロータリー財団の管理委員を務めました。そ

の後、インターナショナル・ポリオ・プラス委員会委員(2008-09)、東南アジア・ポリオ・プラス委員会委員長(2009-10)、アフリカ支援委員会委員(2009-10)、リーダーシップ教育・研修委員会委員(2009-10)、インド恒久基金委員会委員(2008-09)、子供の死亡率低下強調委員会委員(2008-09)などに加え、その他さまざまな委員会を通じて経験を積んできました。

バネルジー氏はまた、アメリカ化学会(American Chemical Society)やインド化学工学会(Indian Institute of Chemical Engineers)で活躍し、ヴィシュヴァ・パーラティ大学では評議員を務めています。また、バビ工業協会(Vapi Industries Association)の会長を2回、インド産業同盟(Confederation of Indian Industry)のグジャラート支部長を務めた経歴もあります。さらに、ジャイ研究財団(Jai Research Foundation)とロータリー人道賞基金(Rotary Awards for Humanity Trust)などの団体の管理委員を務めています。

配偶者のビノタ夫人は活発に社会活動を行っており、夫妻には2人のお子さんと4人のお孫さんがいます。

2011-12年度には、まず自分自身を見つめ直すこと、すなわち「こころの中を見つめよう、博愛を広げるために」のテーマを実践していただきたいというのが、ロータリアンの皆さまへの私からのお願いです。深く自己を省みることによって、人類が皆、同じ夢、同じ希望、同じ願望、同じ問題を分かち合っていることを、理解していただきたいのです。誰であろうと、どこに住んでいようと、私たちはそれぞれ、同じように平和と充足を願い、充実した毎日を送りたいと望んでいます。人に何かを与えようとするなら、まず自分自身にそれを与えることです。なぜなら、自らが抱く望みを理解せずして、人々の望みを理解することは

できないからです。

全世界で平和について語る前に、まずは自分から始め、その後で外に目を向ける必要があります。心に平和を見出してこそ、家の中に平和をもたらし、家族に平和をもたらし、そして地域社会に平和をもたらすことができるのです。同様に、全世界で平和を築こうとする前に、まず自分の家庭で平和を築き、全世界で友情と寛容の心を育もうとする前に、まず自分の周りの人々に対してそれを実践しなければなりません。言い換えれば、心が平和であれば、家庭が平和になり、この平和をほかの人々と分かち合うことができるということです。愛する人、大切な人と一緒にいることに

喜びと満足を感じるように、私たちは、他者を大切にすることができるのです。

自分が強くなれば、共に生きる人々や家族も強くなります。そして、強い家族を土台として、前進していくことができるのです。うちに強さを秘めた人々が協力すれば、人類にもより良く奉仕することができます。これこそ、私たちがロータリーで行っていることです。

今年度には、ロータリーの奉仕において3つの強調事項に力を注いでいきたいと思えます。第一に、強い家族を築くこと、第二に、私たちが一番得意とすることを継続していくこと、最後に、変える必要があることは変えるということです。

年度の第一の強調事項は、「家族」です。万事は家族から始まります。私たちが行う奉仕すべて、また世界で成し遂げたいと望むことすべての出発点は、家族にあります。そして、あらゆる家族の中心を成しているのが、母と子です。ここから始めてこそ、人々の生活や地域社会全体を通じて、世界をより良くしていくことができるのです。

第二の強調事項は、「継続」です。私たちが得意とすることは何かを知り、それを継続しながら次のレベルへと高めていくことです。私たちは皆、ロータリーの奉仕で成功を収めてきました。これらの成功を土台に、今後もさらに多くの人々に手を差し伸べていくことができるでしょう。ですから、きれいで安全な水の提供、疾病の予防、識字力の普及、新世代のための活動や新世代との協力、平和への努力といった活動を、これからも続けていかなければなりません。

同時に、改善できること、変えるべきことがあることを、私たちは知っています。こうした事実を勇気をもって見据え、変えるべきことは何かを見定め、必要な変化をもたらしていくために行動していかなければなりません。

マハトマ・ガンジーはかつて次のように述べました。「世界の変化を望むなら、あなた自身がその変化にならなければならない」。ロータリー

においては、私たちは、友情と親善を分かち合い、あらゆる人々の真の価値を見極めるために、倫理的に、誠実に生きようと努力しています。ロータリアンは並みのことには満足しません。なぜならロータリーは非凡な組織であり、ロータリアンは類まれな人々だからです。私たちが自分自身を高めることによって、世界を高めようと取り組むのは、このためなのです。

私たちは皆、ロータリーを通じて世界を変えたいと望んでいます。ロータリアンとなる理由は、まさにこれに尽きるのではないのでしょうか。幸せと健康と平和にあふれた世界をつくることのできる、過去よりも明るい未来を築くことができると、私たちは信じています。理想主義者である私たちは、ロータリーの奉仕を通じてこの理想を実現しているのです。

2011-12年度の第三の強調事項を「変化」としたのは、このためです。世界に望んでいる変化に、まず私たち自身になることです。平和を望むなら、家庭に、地域社会に、自分自身の生活に平和をもたらすことから始めるのです。ポリオやほかの病気を世界からなくし、環境破壊に歯止めをかけ、子どもの死亡率を減らし、識字率を高め、飢えを減らしたいと望むなら、自分自身がこの変化の担い手とならなければなりません。それには、まず自分の中にこそ変化を起こすことの必要性を認識しなければならないのです。

「こころの中を見つめよう、博愛を広げるために」。平和、調和、そして友情の精神の中で変化をもたらし、すべての人々のために、さらに喜びある世界を築いていこうではありませんか。

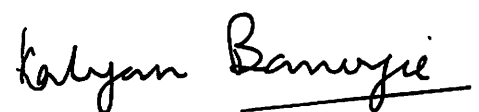

カルヤン・バネルジー

## 2011-2012年度 会長賞

会員増強とロータリー財団への継続的支援の両方が重要であることを強調するため、私は、2011-12年度会長賞の受賞基準を以下の通り決めました。これらの活動と基準は、R I 長期計画の優先項目と目標（クラブの強化、人道的奉仕の増加、公共イメージの向上）を支えるものです。

受賞資格を得るには、ロータリー財団の要件と会員増強の要件の両方を満たす必要があります。これらの目標を達成し、受賞資格を満たしたすべてのクラブと地区には、私の署名が入った表彰状が贈られます。さらに、これらのクラブと地区のうち、上位15のクラブと地区には、バンコクで開催される2012年R I 国際大会の壇上で表彰状の贈呈を受ける資格が与えられます。

心を込めて

### クラブの表彰

クラブの表彰には、ロータリー財団への寄付に関連する2つの要素、ならびに会員増強に関連する4つの要素が含まれています。要件を満たし、地区ガバナーによる証明を受けたクラブに表彰状が贈られます。クラブは、2012年4月6日までに、地区ガバナーに結果を提出する必要があります。

年次プログラム基金への100%の参加（2011年7月1日から2012年3月31日までの間に、すべての正会員が個人的にいくらかの金額を寄付）

年次プログラム基金へのクラブの寄付において、少なくとも一人あたり平均100米ドル<sup>1</sup>

少なくとも会員を1名純増させる

少なくとも85%の会員維持率を保つ<sup>2</sup>

以下の中から2つの目標を達成

女性会員を、クラブ総会員数の2%相当増加させる

若年層の会員（45歳以下）を、クラブ総会員数の2%相当増加させる

R I またはロータリー財団の学友を1名以上入会させる

会員基盤の多様性を増す（職業、性別、年齢など）

### 地区の表彰

地区の表彰には、ロータリー財団への寄付に関連する1つの要素、ならびに会員増強に関連する4つの要素が含まれています。全要件を満たした地区には表彰状が贈られます。地区ガバナーは、2012年4月10日までに、地区の結果、ならびに自らが証明したクラブの結果をR I に提出しなければなりません。

クラブの結果を証明し、地区の結果を算出するには、3月31日以降にガバナーが「会員アクセス」にログインし、クラブ会員数、一人あたりの寄付額が記載された月次寄付報告書、E R E Y 報告書を

引き出して、各正会員の寄付を確認する必要があります。証明書式は、R I のウェブサイト（www.rotary.org）からご入手いただけます。

地区における年次プログラム基金への寄付が、一人あたり平均100米ドル以上<sup>1</sup>

または

年次プログラム基金への寄付に100%のクラブが参加<sup>2</sup>

既存クラブの50%において少なくとも会員を1名純増させる<sup>2</sup>

または

地区内のクラブ数と等しい数だけ会員数を純増させる<sup>2</sup>

既存クラブの75%において少なくとも85%の会員維持率を保つ<sup>2</sup>

少なくとも1つの新クラブを結成する（ロータリーEクラブを含む）

会員数25名未満のクラブの数を5%減少させる

### 上位入賞の地区とクラブ

上位15地区と上位15クラブは、タイのバンコクで開催される2012年R I 国際大会（5月6～9日）の壇上で表彰されます。国際大会での表彰資格を得るには、地区がクラブの結果を証明し、地区の結果とともに、2012年4月10日（火）までにR I に提出する必要があります。

その後、R I が上位15地区（ゾーンにつき1地区まで）、および以下の各規模のクラブからそれぞれ上位3クラブ（ゾーンにつき1クラブまで）を決定します。

### クラブの規模

● 会員数10名以下

● 会員数11～24名

● 会員数25～50名

● 会員数51～100名

● 会員数101名以上

すべてのクラブと地区の結果は、国際ロータリーとロータリー財団がその正当性を確認します。

R I は、最も成績の高かった上位3地区の2011-12年度地区ガバナー、および各規模のクラブからそれぞれ最も成績の高かった1クラブの2011-12年度クラブ会長（合計5名のクラブ会長）の大会登録料、旅費、宿泊費、妥当な食費を負担いたします。ただし、配偶者の出席費用はR I から支払われません。

国際大会の壇上で表彰される残りの12地区と10クラブの出席費用（国際大会登録料、旅費、宿泊費、妥当な食費）は、国際ロータリーから支払われません。

<sup>1</sup> 2012年3月31日時点における年度の年次プログラム基金への寄付、および2011年7月1日時点の会員数（10月31日までに入手可能）に基づく。

<sup>2</sup> 2011年7月1日時点の会員数・クラブ数に基づく。

2011-2012年度 国際ロータリーテーマ



「こころの中を見つめよう、博愛を広げるために」  
Reach within to Embrace Humanity

2011-2012年度 国際ロータリー第2510地区目標

**強調事項** 家族・継続・変化

**地区目標**

- ①ロータリーの活動を担う新しい会員を増やすこと
- ②クラブは(全会員参加型の)新しい奉仕活動を年度内に一つ行うこと
- ③まわりの人にロータリーを巧みに語り伝えること

**キーワード** 奉仕・親睦・多様性・高潔性・リーダーシップ

我々ロータリアンは家族と過ごす時間を大切に、奉仕活動では新世代という新たな奉仕部門での青少年の育成、そして、ポリオ撲滅というあと一歩の奉仕を含めての運動の継続に力を注ぎ、そして改善できること、変えるべきことは何かを見極めて、勇気を持って行動し、変化を恐れないことが、今強く望まれています。

そこで私達は自分で定めた目標に向かって一步一步自信を持って進み、自らを発見し、潜在的な力を引き出し、迷わず、怯むことなく「出でて奉仕」、世界に博愛を広げてゆきます。次年度のテーマはこの事を言い表した「こころの中を見つめよう、博愛を広げるために」です。とパネルジーRI会長は語っております。

そして我々は強いクラブ、的を絞った有意義な奉仕活動、好ましい公共のイメージといった長期計画の三本柱を中心にして、その中核となる価値観、奉仕・親睦・多

様性・高潔性・リーダーシップを組織の指導原理として活動してまいります。

この目標達成のために、地区組織を改め、会員増強委員会を独立させ、また、広報・IC委員会を新たに、社会奉仕、国際奉仕、新世代奉仕をまとめる奉仕プロジェクト委員会を新設しました。

この他、クラブでCLP(クラブ・リーダーシップ・プラン)をすすめる中、それに対応できる地区組織に、今回少し手直しをしました。細川年度にも引き続き行われると思っております。本年度、振り返って「あの年が転機だった」と言えるようにしたいものです。そのために一つずつ確実にできることを実行してまいりましょう。各クラブ会長ができるという思いがこころの中に生まれた時、それが実現すると、私も信じております。



# 2011-2012年度 国際ロータリー第2510地区 地区組織図

地区ガバナー
熊澤 隆樹(小樽)

ガバナー諮問委員会	ガバナー指名委員会	地区ガバナー補佐
伊藤 義郎(札幌)	伊藤 義郎(札幌)	第1グループ 山田 圭二(深川)
富原 薫(札幌)	富原 薫(札幌)	第2グループ 滝 勝美(尹別)
石垣 博美(札幌セントラル)	石垣 博美(札幌セントラル)	第3グループ 長田 正文(岩見沢東)
伊藤 長英(苫小牧北)	伊藤 長英(苫小牧北)	第4グループ 石谷 邦彦(札幌西)
森本 正夫(札幌西北)	森本 正夫(札幌西北)	第5グループ 齋藤 康嗣(札幌真駒内)
岩城 秀晴(札幌南)	岩城 秀晴(札幌南)	第6グループ 谷内 馨一(小樽)
小林 博(札幌北)	小林 博(札幌北)	第7グループ 大坂 直人(由仁)
佐藤 秀雄(千歳)	佐藤 秀雄(千歳)	第8グループ 山科 幸一(えりも)
遠藤 秀雄(登別)	遠藤 秀雄(登別)	第9グループ 内池 真人(室蘭北)
塚原 房樹(札幌東)	塚原 房樹(札幌東)	第10グループ 柴田 繁男(函館)
丸山 淳士(札幌真駒内)	丸山 淳士(札幌真駒内)	第11グループ 能戸 彰(函館五稜郭)
酒井 正人(函館五稜郭)	酒井 正人(函館五稜郭)	第12グループ 岡田 秀樹(苫小牧北)
矢橋 温郎(札幌西)	◎ 矢橋 温郎(札幌西)	
渡邊 恭久(滝川)	渡邊 恭久(滝川)	
佐々木正丞(札幌)	佐々木正丞(札幌)	
細川 好弘(静内)	細川 好弘(静内)	

RI国際大会推進委員会
◎ 渡邊 恭久(滝川PG)
意欲ある業績賞選考委員会
◎ 矢橋 温郎(札幌西PG)
渡邊 恭久(滝川PG)
佐々木正丞(札幌PG)
杉江俊太郎(小樽)
拡大委員会
◎ 酒井 正人(函館五稜郭PG)
矢橋 温郎(札幌西PG)
渡邊 恭久(滝川PG)

地区幹事
代表幹事 杉江俊太郎(小樽)
幹事 野口 英機(小樽)
幹事 松倉 弘(小樽)
幹事 遠藤友紀雄(小樽)
幹事 井上 晃(小樽)
幹事 伊藤 保夫(小樽)
幹事 浜田 健嗣(小樽)
幹事 柴田 達朗(小樽南)
幹事 中山弘三郎(静内)
幹事 久保田俊昭(札幌)
地区財務委員会
委員長 西條 文雪(小樽)
委員 足立 竹秀(小樽)
委員 蚊野 好美(静内)
委員 山中 善夫(札幌)

カウンセラー PG 丸山 淳士(札幌真駒内)	カウンセラー PG 遠藤 秀雄(登別)	カウンセラー PG 渡邊 恭久(滝川)	カウンセラー PG 佐藤 秀雄(千歳) 矢橋 温郎(札幌西) 酒井 正人(函館五稜郭)
会員増強委員会 ◎ 佐々木正丞(札幌) 山田 圭二(深川) 滝 勝美(尹別) 長田 正文(岩見沢東) 石谷 邦彦(札幌西) 齋藤 康嗣(札幌真駒内) 谷内 馨一(小樽) 大坂 直人(由仁) 山科 幸一(えりも) 内池 真人(室蘭北) 柴田 繁男(函館) 能戸 彰(函館五稜郭) 岡田 秀樹(苫小牧北)	クラブ奉仕委員会 ◎ 長谷川壽朗(札幌手稲) ○ 宮部 光幸(札幌モニング) 山田 誠(江別) 岩崎 修一(札幌東) 井上 英幸(千歳セントラル) 笹木 学(伊達) 中川原 憲(札幌手稲) 澁谷 賢治(深川) 朝倉 正人(札幌東) 広報・IC委員会 ◎ 堀江 和美(砂川) ○ 桑 健一郎(小樽) 船越 裕勝(札幌西) 高橋 雄介(札幌) 石坂 仁(函館五稜郭) 光銭 健三(北斗) 荒川 雅喜(静内)	職業奉仕委員会 ◎ 山本 雅昭(苫小牧北) ○ 田澤 泰明(札幌南) 高橋 徹(札幌東) 石黒 直文(札幌西) 金道 雅樹(函館五稜郭)	奉仕プロジェクト委員会 ◎ 阪崎健治朗(札幌西) 柳 孝一(札幌南) 手塚 貴志(白老) 清水 哲(札幌東)
			社会奉仕委員会 ◎ 清水 哲(札幌東) ○ 川原 弘嗣(滝川) 玉造 啓子(札幌はまなす) 長谷 一(倶知安) 中川 信喜(札幌南) 丹羽 祐而(札幌手稲) 遠藤 浩一(岩見沢)
			国際奉仕委員会 ◎ 手塚 貴志(白老) ○ 谷口 正樹(滝川) 田口 廣(千歳セントラル) 松原 重俊(砂川) 出口 弘史(三石) 斉藤 昌一(札幌北) 西谷 英樹(留萌) 大山 泰正(札幌東) 水上真由美(深川) 本多 宏行(余市) 森谷 明弘(札幌西)



Reach Out to Empower Humanity  
2025年8月26日(土) 札幌市東区北17条5丁目

地区ガバナー補佐研修セミナー
地区チーム研修セミナー
会長エレクト研修セミナー
地区協議会

地区ガバナー・エレクト
細川 好弘(静内)

地区ガバナー・ノミネー
安孫子建雄(江別)

地区大会実行委員会
ホスト：小樽RC
ホストRC会長 金久保兵士郎
委員長 高田 義人
幹事 吉村 克之
S A A 西條 文雪
会計 樹谷 孝

地区研修委員会
リーダー 塚原 房樹(札幌東PG)
委員 丸山 淳士(札幌真駒内PG)
委員 酒井 正人(函館五稜郭PG)

危機管理委員会
◎ 柳 孝一(札幌南)
○ 渡邊 哲則(札幌東)
若松 孝(札幌モーニング)
蝦名 大典(札幌南)
矢橋潤一郎(札幌東)
和田 壬三(札幌南)
郷久 鏡二(一般)
斉藤美智子(一般)

補助金監督委員会
◎ 愛須 一史(札幌はまなす)
○ 中嶋 成実(札幌西北)

クラブ強化推進委員会
塚原 房樹(札幌東PG)
丸山 淳士(札幌真駒内PG)
酒井 正人(函館五稜郭PG)
佐々木正丞(札幌PG)
細川 好弘(静内GE)
杉江俊太郎(小樽)

文献資料室
◎ 八木 徹(札幌東)
松根壽史男(札幌南)
中村 明広(札幌手稲)

大震災救援奉仕プロジェクト委員会
◎ 阪崎健治朗(札幌西)
○ 堀江 和美(砂川)
○ 柳 孝一(札幌南)
山本 雅昭(苫小牧北)
清水 哲(札幌東)
手塚 貴志(白老)
井上 晃(小樽)

国内委員会
(財)ロータリー米山記念奨学会
理事 伊藤 長英(苫小牧北PG)
評議員 熊澤 隆樹(小樽G)
評議員 細川 好弘(静内GE)
ロータリーの友委員会
地区委員 河辺 由清(小樽)
Rotary Japan Web (RJW)
地区委員 堀江 和美(砂川)
日韓親善会議 / Reach Out To Africa
委員 塚原 房樹(札幌東PG)

◎委員長 ○副委員長

カウンセラー PG
岩城 秀晴(札幌南)

カウンセラー PG
伊藤 長英(苫小牧北)

ロータリー財団委員会
◎ 岩城 秀晴(札幌南PG)
鍋谷 操子(函館セントラル)
久保田俊昭(札幌)
出村知佳子(札幌北)

補助金委員会
◎ 久保田俊昭(札幌)
沼舘 栞(札幌清田)
中山 裕視(札幌真駒内)
矢橋潤一郎(札幌東)
齊藤 博司(千歳セントラル)
◎ 鍋谷 操子(函館セントラル)
○ 福地 隆祐(森)
坂下 賢二(函館セントラル)
野崎 均(函館セントラル)

職業研修委員会
◎ 沼舘 栞(札幌清田)
○ 石丸修太郎(札幌西)
馬場 信吾(北広島)
山田 新一(苫小牧北)
宮崎 善昭(札幌西)
犬嶋 清幸(札幌東)
吉田 隆(静内)
古野 重幸(札幌)
神部 洋史(滝川)

新地区補助金委員会
◎ 中山 裕視(札幌真駒内)
○ 川幡 宏一(札幌東)
佐々木雅之(札幌南)
武井 豊(小樽)

奨学委員会
◎ 矢橋潤一郎(札幌東)
○ 菅原 秀二(札幌大通公園)
瀬尾 昌資(札幌東)
滋谷 良治(札幌真駒内)
◎ 齊藤 博司(千歳セントラル)
○ 小笠原 肇(札幌大通公園)
内山 博(室蘭)
菊池 孝(千歳セントラル)
高橋 宣充(札幌清田)
山道 祐子(札幌セントラル)

米山記念奨学委員会
◎ 黒澤 勝昭(札幌南)
○ 大作 佳範(札幌南)
高坂 輝雄(札幌あけぼの)
瓜 俊雄(砂川)
武藤 哲雄(赤平)
山田 雅敏(小樽)
岩本 信平(室蘭北)

米山学友委員会
◎ 大石 春雄(札幌はまなす)
○ 半田 善行(小樽)
米谷 龍三(札幌東)
谷川 淑郎(余市)
森 正志(札幌南)
島 蕤慈(当別)
斉藤 茂生(恵庭)

新世代委員会
◎ 柳 孝一(札幌南)
渡邊 哲則(札幌東)
若松 孝(札幌モーニング)
蝦名 大典(札幌南)
坂田 道昭(小樽)

青少年交換委員会
◎ 渡邊 哲則(札幌東)
○ 出口 修(札幌西北)
有田 京史(新札幌)
大泉 清(札幌モーニング)
増田 幸久(北斗)
武藤 順(札幌西)
林 和秀(余市)
山崎 修(滝川)
上浦 庸司(小樽)
細川 好弘(静内GE)
安孫子建雄(江別GN)
◎ 若松 孝(札幌モーニング)
○ 山田 明(静内)
池上喜重子(札幌西北)
山根 良隆(岩見沢)
山口 史朗(札幌東)
酒井 誠一(札幌モーニング)
鈴木 高士(登別)
小林 進(室蘭東)
武部 幸紀(札幌)

ロータリーアクト委員会
◎ 蝦名 大典(札幌南)
○ 坂井 治(千歳セントラル)
赤山 登(岩見沢)
松尾 和俊(赤平)
五十嵐 稔(函館東)

# ガバナー補佐・クラブ会長・幹事

グループ	ガバナー補佐	クラブ	会長	幹事	グループ	ガバナー補佐	クラブ	会長	幹事
第1グループ④	山田圭二 (深川)	深川	成田雅敏	水上真由美	第7グループ⑥	大坂直人 (由仁)	千歳	今村静男	酒井宏
		羽幌	堀川理智子	山本孝雄			千歳セントラル	羽生有三	須藤丈
		妹背牛	渡辺俊和	藤岡明良			恵庭	鈴木伊佐男	雛田谷武志
		留萌	鈴木康伸	渡邊裕久			北広島	菊池重敏	橋功記
第2グループ④	滝勝美 (芦別)	赤平	尾崎清富	武藤哲雄	第8グループ⑤	山科幸一 (えりも)	長沼	高橋義博	清水彰
		芦別	宗方裕之	林秀樹			由仁	後藤篤人	佐藤良恵
		砂川	山崎義彦	梶尾幸克			えりも	砂原勲	荒木義廣
		滝川	高山訓正	宮崎英彰			三石	八木一洋	中村一重
第3グループ⑤	長田正文 (岩見沢東)	美唄	大竹繁夫	紺野達也	第9グループ⑥	内池真人 (室蘭北)	様似	高村洋子	工藤仁
		江別	菊田政徳	藤原敏雄			静内	富岡豊	山口央志
		江別西	白旗隆夫	鈴木良二			浦河	吉川滋政	深澤末治
		岩見沢	三嶋顕	白杵努			伊達	鈴木啓一	望月孝一
		岩見沢東	津元美智代	坂口堅一			室蘭	平野和典	村井敦司
		栗沢	本田正一	高山松雄			室蘭東	小林進	佐々木健治
		栗山	山崎信治	今井正信			室蘭北	松島茂	笹谷豊明
第4グループ⑧	石谷邦彦 (札幌西)	当別	島田裕司	藤澤康一	第10グループ⑥	柴田繁男 (函館)	登別	高岸満則	和田浩一
		札幌	廣川雄一	加藤欽也			洞爺湖	前谷休市	黒川正美
		札幌あけぼの	高坂輝雄	久住博			函館	加藤憲孝	宮崎昌
		札幌はまなす	愛須一史	小山内繁樹			函館亀田	坂本幸夫	月館正男
		札幌北	高橋麗秋	栗原清昭			森	吉田豊	小長井朗
		札幌モーニング	広瀬進	石川雅啓			七飯	宮村拓郎	工藤悟
		札幌西	武田智	浜松義弘			長万部	村松和弘	赤塚章
第5グループ⑧	齋藤康嗣 (札幌真駒内)	札幌西北	渡邊葉子	山本耕司	第11グループ⑥	能戸彰 (函館五稜郭)	函館セントラル	小泉護太郎	浅野翼
		札幌手稲	三戸義美	中川原憲			江差	隅田秀男	前川敏雄
		札幌東	藤井英勝	依田忠敏			函館五稜郭	横岡孝一	濱中公也
		札幌清田	小仲美智子	阿部哲夫			函館東	田中治	五十嵐稔
		札幌幌南	田澤泰明	大作佳範			函館北	藤田正男	小河博保
		札幌真駒内	金坂和正	宮本昭持			北斗	鈴木憲明	千秋栄
		札幌南	西川哲也	本間良二			松前	保坂良寛	西村吉之助
		札幌大通公園	霜山龍志	小笠原肇			白老	田辺真樹	服巻滋之
第6グループ⑦	谷内馨一 (小樽)	札幌セントラル	小坂祥司	高橋都	第12グループ④	岡田秀樹 (苫小牧北)	苫小牧	渡辺健治	大森徹
		新札幌	高橋雅行	田中由彦			苫小牧東	佐藤正	小幡直樹
		岩内	前田稔	木下正義			苫小牧北	阿部寛	朝倉瑞昌
		倶知安	岡本晃治	長尾靖友					
		小樽	金久保兵士郎	田中良和					
		小樽南	荒田一正	斎藤仁					
小樽銭函	濱田洋幸	長尾繁範							
蘭越	金子一憲	志比川武							
余市	中井克雄	高見祐司							

## 地区内クラブ創立・認証

順位	クラブ名	創立年月日	認証年月日	スポンサークラブ	順位	クラブ名	創立年月日	認証年月日	スポンサークラブ
1	札幌	1932.12.3	1933.1.18	東京	38	栗山	1970.1.16	1970.2.4	岩見沢
2	小樽	1933.12.12	1934.2.26	札幌	39	苫小牧北	1970.1.20	1970.2.4	苫小牧
3	函館	1934.10.25	1935.1.29	小樽	40	函館五稜郭	1970.1.24	1970.2.6	函館東
4	室蘭	1936.10.26	1936.12.5	札幌	41	恵庭	1970.3.24	1970.4.6	札幌幌南
5	岩見沢	1954.5.5	1954.6.1	札幌	42	七飯	1970.4.18	1970.5.20	函館北
6	札幌南	1956.6.22	1956.6.29	札幌	43	札幌手稲	1970.6.29	1970.7.20	札幌西
7	苫小牧	1957.1.25	1957.4.15	室蘭	44	三石	1970.11.18	1970.12.3	浦河
8	函館東	1957.8.29	1958.1.2	函館	45	札幌北	1971.5.24	1971.6.1	札幌・札幌東
9	芦別	1957.12.4	1958.3.18	岩見沢	46	静内	1971.6.28	1971.7.23	三石
10	滝川	1958.8.16	1958.11.13	旭川	47	室蘭北	1971.12.19	1972.1.1	室蘭東
11	札幌東	1959.2.19	1959.3.14	札幌南	48	函館亀田	1972.5.29	1972.6.20	函館東
12	深川	1959.2.3	1959.4.16	旭川	49	えりも	1972.9.8	1972.10.7	様似
13	伊達	1959.11.17	1960.1.8	室蘭	50	美唄	1973.5.31	1973.6.7	岩見沢
14	小樽南	1960.2.5	1960.2.12	小樽	51	札幌真駒内	1974.1.3	1974.2.8	札幌幌南
15	札幌西	1960.9.27	1960.11.3	札幌・札幌南	52	小平	1974.7.15	1974.8.22	留萌
16	赤平	1960.12.13	1961.2.9	岩見沢	53	小樽銭函	1975.9.18	1975.10.21	小樽南
17	留萌	1961.2.1	1961.4.20	旭川西	54	当別	1976.4.6	1976.4.19	札幌北
18	室蘭東	1961.1.25	1961.4.26	室蘭	55	札幌西北	1977.4.21	1977.4.25	札幌西
19	余市	1961.4.29	1961.5.18	小樽	56	羽幌	1979.5.16	1979.6.6	留萌
20	浦河	1961.9.10	1961.10.12	苫小牧	57	白老	1979.6.17	1979.9.7	登別
21	江別	1962.2.3	1962.2.19	札幌南	58	北広島	1980.4.10	1980.5.12	札幌幌南
22	岩内	1962.4.10	1962.4.24	小樽	59	岩見沢東	1983.6.28	1983.6.30	岩見沢
23	江差	1962.6.13	1962.6.29	函館	60	新札幌	1984.6.21	1984.6.27	札幌東
24	森	1964.3.22	1964.4.6	函館	61	札幌モーニング	1988.6.23	1988.6.30	札幌北
25	栗沢	1964.6.3	1964.6.10	岩見沢	62	千歳セントラル	1990.11.19	1990.12.12	千歳
26	函館北	1964.6.16	1964.10.19	函館東	63	札幌あけぼの	1991.3.15	1991.4.8	札幌手稲
27	倶知安	1964.12.3	1965.1.9	岩内	64	長沼	1991.12.1	1992.1.6	恵庭
28	札幌幌南	1964.11.13	1965.1.20	札幌東	65	江別西	1992.4.28	1992.6.2	江別
29	妹背牛	1967.1.18	1967.2.6	深川	66	札幌はまなす	1992.6.7	1992.6.25	札幌北
30	長万部	1968.2.13	1968.3.14	森	67	苫小牧東	1992.6.11	1992.6.26	苫小牧北
31	蘭越	1968.4.22	1968.6.3	倶知安	68	由仁	1992.9.10	1992.10.6	恵庭
32	千歳	1968.4.26	1968.6.20	札幌	69	北斗(旧上磯)	1996.9.26	1996.10.16	函館五稜郭
33	様似	1968.7.26	1968.9.10	浦河	70	札幌清田	1997.10.14	1997.10.22	札幌幌南
34	洞爺湖	1969.2.3	1969.2.24	伊達	71	札幌大通公園	2001.6.11	2001.6.20	札幌幌南
35	松前	1969.2.26	1969.3.17	函館	72	札幌セントラル	2002.4.25	2002.8.7	札幌南
36	登別	1969.12.14	1970.1.2	室蘭東	73	函館セントラル	2005.7.2	2005.7.20	函館
37	砂川	1970.1.13	1970.1.30	滝川					

※小平RCは2011年6月30日で国際ロータリー脱会

# クラブ別年間出席率一覧表

(単位：%)

グループ	月	クラブ名	2011年						2012年						年間平均
			7月	8月	9月	10月	11月	12月	1月	2月	3月	4月	5月	6月	
1	深川	91.00	85.00	92.00	88.00	84.00	80.00	87.00	82.00	83.00	87.00	88.00	83.68	85.89	
	羽幌	78.65	77.67	81.25	80.64	78.72	76.60	81.56	72.34	70.75	74.47	84.92	78.34	77.99	
	妹背牛	85.00	80.00	90.00	90.00	90.00	90.00	90.00	92.50	90.00	85.00	95.00	86.60	88.68	
	留萌	85.78	76.89	76.54	81.42	76.49	76.20	72.43	73.12	67.76	78.33	83.55	82.25	77.56	
	小計	85.11	79.89	84.95	85.02	82.30	80.70	82.75	79.99	77.88	81.20	87.87	82.72	82.53	
2	赤平	78.85	74.00	85.50	84.60	73.10	80.80	77.80	75.05	68.00	76.00	71.30	82.30	77.28	
	芦別	86.81	77.78	77.08	80.71	80.95	85.71	81.76	79.86	78.47	81.43	76.43	73.57	80.05	
	砂川	93.60	94.03	95.43	93.91	94.87	96.00	95.71	95.34	93.06	93.68	96.14	97.82	94.97	
	滝川	75.70	78.20	70.00	72.20	77.00	75.00	75.00	71.50	75.00	74.25	69.00	73.00	73.82	
	小計	83.74	81.00	82.00	82.86	81.48	84.38	82.57	80.44	78.63	81.34	78.22	81.67	81.53	
3	美唄	90.61	86.82	85.33	77.74	83.06	84.70	84.16	84.12	81.90	83.06	72.12	86.05	83.31	
	江別	88.85	81.98	85.29	93.37	83.33	88.23	80.71	77.85	87.61	85.71	77.85	89.52	85.03	
	江別西	96.00	96.00	94.00	88.00	88.20	86.10	90.70	85.20	95.10	96.30	90.70	94.40	91.73	
	岩見沢	92.85	89.81	92.34	92.90	93.00	90.00	91.22	87.68	88.11	91.23	92.15	91.25	91.05	
	岩見沢東	75.72	85.41	84.00	87.88	86.14	88.88	85.25	87.33	90.90	88.41	85.11	80.24	85.44	
	栗沢	96.40	98.90	97.70	91.50	93.45	97.10	93.80	97.10	96.70	94.25	97.85	97.80	96.05	
	栗山	100.00	96.96	93.33	100.00	97.00	96.00	94.67	97.00	96.00	95.48	98.91	100.00	97.11	
	当別	84.38	83.53	90.85	85.35	81.90	88.51	86.05	87.75	91.26	92.52	85.56	88.73	87.20	
小計	90.60	89.93	90.36	89.59	88.26	89.94	88.32	88.00	90.95	90.87	87.53	91.00	89.61		
4	札幌	97.35	97.22	96.93	97.94	95.90	96.43	97.03	96.99	98.87	98.26	96.93	97.98	97.32	
	札幌あけぼの	100.00	100.00	100.00	100.00	100.00	100.00	100.00	100.00	100.00	100.00	100.00	100.00	100.00	
	札幌まなす	87.50	90.28	88.16	86.85	86.84	89.47	83.33	83.33	88.89	86.11	84.72	84.72	86.68	
	札幌北	92.31	92.31	93.16	86.54	86.67	88.75	87.72	88.11	87.50	87.96	87.50	85.42	88.66	
	札幌モーニング	72.63	76.66	77.13	77.03	73.89	73.12	68.49	68.02	69.32	69.62	68.40	72.79	72.26	
	札幌西	90.92	91.33	89.68	90.99	89.72	90.14	89.49	87.09	90.56	92.66	89.87	90.35	90.23	
	札幌西北	98.20	96.50	93.10	93.02	92.83	97.32	93.90	88.52	90.00	89.70	89.60	87.90	92.55	
	札幌手稲	85.15	86.67	88.57	89.71	86.21	92.16	90.15	94.89	93.94	92.30	87.05	89.84	89.72	
小計	90.51	91.37	90.84	90.26	89.01	90.92	88.76	88.37	89.89	89.58	88.01	88.63	89.68		
5	札幌東	99.00	98.24	98.51	99.49	99.01	99.02	98.60	98.33	99.32	99.12	98.53	97.77	98.75	
	札幌清田	100.00	100.00	100.00	100.00	97.64	94.11	95.58	97.06	100.00	100.00	100.00	98.70		
	札幌幌南	100.00	100.00	100.00	98.67	100.00	100.00	100.00	100.00	99.62	100.00	100.00	98.37		
	札幌真駒内	100.00	100.00	100.00	100.00	100.00	100.00	100.00	100.00	99.00	100.00	100.00	99.92		
	札幌南	98.77	98.78	99.19	99.70	100.00	98.21	98.69	99.08	99.59	99.69	99.01	99.39		
	札幌大通公園	80.00	63.60	68.18	72.04	77.50	90.00	90.00	72.50	72.50	66.66	48.71	63.45		
	札幌セントラル	75.00	77.80	77.80	77.80	80.00	81.30	80.00	82.10	82.10	82.10	82.90	75.00		
	新札幌	87.92	85.94	84.92	94.49	90.22	98.61	95.45	75.14	72.58	80.08	73.49	70.27		
小計	92.59	90.55	91.08	92.77	93.05	95.16	94.79	90.53	90.59	90.96	87.83	88.03			
6	岩内	81.47	79.16	73.60	100.00	91.67	78.18	92.59	78.47	86.11	90.65	89.39	78.75		
	倶知安	82.50	85.00	72.60	79.38	77.50	77.50	72.00	76.00	78.00	82.00	84.00	78.00		
	小樽	88.11	89.51	93.33	100.00	95.79	93.26	90.49	94.42	91.11	94.07	88.38	89.02		
	小樽南	91.36	96.96	95.22	100.00	94.47	93.54	89.84	92.23	92.66	89.13	94.33	92.06		
	小樽銭函	85.00	86.67	85.00	100.00	86.67	85.00	80.70	86.84	80.26	88.16	90.79	87.01		
	蘭越	100.00	100.00	100.00	100.00	100.00	95.00	93.30	100.00	97.50	100.00	92.50	95.00		
	余市	86.30	86.30	72.02	88.69	86.30	88.80	82.90	83.10	81.30	86.60	82.30	91.30		
小計	87.82	89.09	84.54	95.44	90.34	87.33	85.97	87.29	86.71	90.09	88.81	87.31			

(単位：%)

グループ	クラブ名	2011年						2012年						年間平均	
		7月	8月	9月	10月	11月	12月	1月	2月	3月	4月	5月	6月		
7	千歳	78.60	79.10	74.72	76.00	77.20	82.30	78.70	73.90	76.80	75.90	76.90	82.70	77.74	
	千歳セントラル	88.94	79.69	80.47	74.99	80.83	82.21	69.60	80.87	78.43	77.93	83.08	81.56	79.88	
	恵庭	86.90	78.08	78.13	81.25	84.33	88.79	87.11	89.07	85.47	85.39	82.05	83.98	84.21	
	北広島	94.23	90.39	89.40	90.00	81.33	89.58	85.94	90.63	87.50	89.06	85.42	90.63	88.68	
	長沼	87.00	85.00	81.60	82.50	78.00	85.00	84.20	79.00	81.00	86.80	87.70	91.60	84.12	
	由仁	63.89	75.00	75.00	83.33	85.19	77.78	88.89	91.67	94.44	80.56	66.67	86.11	80.71	
	小計	83.26	81.21	79.89	81.35	81.15	84.28	82.41	84.19	83.94	82.61	80.30	86.10	82.56	
8	えりも	88.54	94.79	90.38	92.30	88.46	92.30	94.23	91.35	92.31	91.34	88.46	83.65	90.68	
	三石	77.80	73.30	68.80	66.60	66.60	68.90	77.70	65.00	70.00	68.30	66.60	62.20	69.32	
	様似	82.00	82.00	81.20	74.30	78.30	76.50	73.30	71.30	78.30	74.20	78.80	73.50	76.98	
	静内	78.73	69.69	72.00	76.45	83.80	79.76	79.55	66.02	62.90	66.77	74.31	72.94	73.58	
	浦河	95.00	100.00	76.43	100.00	97.14	92.38	88.44	91.67	100.00	84.03	63.19	56.25	87.04	
	小計	84.41	83.96	77.76	81.93	82.86	81.97	82.64	77.07	80.70	76.93	74.27	69.71	79.52	
9	伊達	78.57	80.35	80.35	80.36	80.35	82.14	82.14	78.18	80.00	81.81	80.35	83.33	80.66	
	室蘭	100.00	94.74	82.05	98.72	100.00	79.49	67.52	85.90	77.57	82.57	94.90	87.10	87.55	
	室蘭東	88.80	87.37	82.87	95.50	92.10	90.20	82.90	90.68	85.30	82.05	87.80	87.80	87.78	
	室蘭北	96.05	98.71	100.00	100.00	100.00	100.00	100.00	100.00	100.00	100.00	100.00	100.00	99.56	
	登別	84.38	84.38	84.38	84.38	84.38	84.38	87.50	84.38	84.38	84.38	84.38	83.87	83.87	84.56
	洞爺湖	75.00	82.75	100.00	85.00	100.00	75.00	85.00	95.00	96.00	90.00	89.30	76.60	87.47	
小計	87.13	88.05	88.28	90.66	92.81	85.20	84.18	89.02	87.21	86.80	89.37	86.45	87.93		
10	函館	80.12	80.49	78.96	82.22	82.31	82.06	78.45	89.08	77.15	82.75	81.44	82.00	81.42	
	函館亀田	91.06	87.93	87.14	90.99	91.05	92.38	93.21	91.74	90.74	88.89	95.47	92.60	91.10	
	森	73.60	67.80	70.40	70.50	70.60	70.60	73.50	72.00	71.50	73.00	75.40	75.50	72.03	
	七飯	82.14	82.14	76.79	78.57	69.64	78.57	76.78	74.99	69.04	68.63	68.63	74.95	75.07	
	長万部	87.50	83.30	79.20	70.80	68.75	81.25	75.00	80.00	78.10	81.25	87.50	90.60	80.27	
	函館セントラル	70.16	70.16	70.97	72.58	71.78	75.81	72.50	74.17	75.86	70.84	66.67	72.42	71.99	
小計	80.76	78.64	77.24	77.61	75.69	80.11	78.24	80.33	77.07	77.56	79.19	81.35	78.65		
11	江差	79.55	84.09	86.36	81.82	88.89	90.91	85.00	95.00	92.50	90.00	95.00	100.00	89.09	
	函館五稜郭	97.02	97.46	98.33	94.30	93.80	95.00	94.89	90.87	94.84	95.38	92.14	89.66	94.47	
	函館東	83.74	83.89	78.08	83.26	82.14	80.00	82.58	78.25	82.30	77.95	83.80	78.81	81.23	
	函館北	97.83	94.56	96.74	95.74	92.71	94.44	96.88	94.79	93.75	95.00	94.92	91.67	94.92	
	北斗	60.00	63.00	65.00	65.33	56.00	63.00	70.00	61.60	56.00	65.00	83.00	75.00	65.24	
	松前	66.00	66.60	66.60	66.00	66.00	66.00	66.00	66.00	66.00	66.00	66.00	66.00	66.10	
小計	80.69	81.60	81.85	81.08	79.92	81.56	82.56	81.09	80.90	81.56	85.81	83.52	81.84		
12	白老	85.40	71.80	68.50	80.00	76.50	82.00	80.80	78.00	72.00	78.00	78.50	82.00	77.79	
	苫小牧	75.99	80.11	78.79	81.64	76.42	79.39	72.19	91.25	79.28	81.37	81.35	90.05	80.65	
	苫小牧東	95.47	92.86	91.97	92.86	89.28	85.71	90.48	98.22	88.40	85.72	91.97	94.65	91.47	
	苫小牧北	97.91	96.87	97.96	97.92	89.88	100.00	98.08	97.00	96.05	94.00	91.83	97.00	96.21	
小計	88.69	85.41	84.31	88.11	83.02	86.78	85.39	91.12	83.93	84.77	85.91	90.93	86.53		
合計		86.77	85.84	85.10	87.04	85.75	86.44	85.52	85.35	84.98	85.37	84.94	85.37	85.71	

2010.7~2011.6	86.50	86.23	85.50	85.86	84.90	86.51	85.89	84.23	84.43	84.05	84.60	85.86	85.38
2009.7~2010.6	86.45	85.53	85.57	86.56	84.80	85.70	85.53	84.57	85.04	86.26	85.83	86.89	85.73
2008.7~2009.6	86.64	86.04	86.51	85.98	85.70	86.44	86.00	85.65	85.88	86.42	86.16	85.50	86.08
2007.7~2008.6	85.89	84.80	85.13	85.74	84.50	86.02	84.92	85.46	85.50	86.70	86.89	86.94	85.72
2006.7~2007.6	85.64	84.88	85.50	85.83	85.23	85.90	84.87	84.80	84.10	85.39	86.49	86.60	85.44
2005.7~2006.6	85.28	84.87	84.93	84.58	83.47	84.92	83.37	82.73	82.63	84.71	84.57	85.24	84.27

## クラブ別会員数の推移

グループ	クラブ名	会 員 数		
		期 首	期 末	増 減
1	深 川	33 (1)	37 (2)	4 (1)
	羽 幌	50 (1)	48 (2)	-2 (1)
	妹 背 牛	9	10	1
	留 萌	44 (3)	43 (3)	-1 (0)
	小 計	136 (5)	138 (7)	2 (2)
2	赤 平	29	28	-1
	芦 別	37 (1)	37 (1)	0 (0)
	砂 川	48	47	-1
	滝 川	84 (2)	86 (2)	2 (0)
	小 計	198 (3)	198 (3)	0 (0)
3	美 唄	34	34	0
	江 別	29 (1)	34 (2)	5 (1)
	江 別 西	25 (3)	26 (3)	1 (0)
	岩 見 沢	81	80	-1
	岩 見 沢 東	23 (4)	21 (3)	-2 (-1)
	栗 沢	23 (1)	23 (1)	0 (0)
	栗 山	27 (2)	23 (2)	-4 (0)
	小 計	270 (11)	268 (12)	-2 (1)
4	札 幌	115	110	-5
	札幌あけぼの	15 (2)	15 (2)	0 (0)
	札幌はまなす	18 (3)	17 (3)	-1 (0)
	札 幌 北	39 (6)	32 (4)	-7 (-2)
	札幌モーニング	47	44	-3
	札 幌 西	53 (5)	47 (5)	-6 (0)
	札 幌 西 北	31 (4)	33 (4)	2 (0)
	小 計	353 (22)	329 (21)	-24 (-1)
5	札 幌 東	110	121	11
	札 幌 清 田	19 (5)	20 (6)	1 (1)
	札 幌 幌 南	51	50	-1
	札幌真駒内	26 (3)	23 (3)	-3 (0)
	札 幌 南	77	80	3
	札幌大通公園	8 (1)	13 (2)	5 (1)
	札幌セントラル	9 (5)	7 (3)	-2 (-2)
	新 札 幌	28 (3)	27 (3)	-1 (0)
小 計	328 (17)	341 (17)	13 (0)	
6	岩 内	20	22	2
	倶 知 安	39 (5)	38 (6)	-1 (1)
	小 樽	66	69	3
	小 樽 南	72 (2)	72 (2)	0 (0)
	小 樽 銭 函	20 (2)	20 (2)	0 (0)

グループ	クラブ名	会 員 数		
		期 首	期 末	増 減
6	蘭 越	8	10	2
	余 市	42 (4)	43 (4)	1 (0)
	小 計	267 (13)	274 (14)	7 (1)
7	千 歳	54 (2)	49 (3)	-5 (1)
	千歳セントラル	32 (1)	33 (2)	1 (1)
	恵 庭	47 (3)	42 (3)	-5 (0)
	北 広 島	12	16	4
	長 沼	20 (3)	19 (3)	-1 (0)
	由 仁	9 (1)	9 (1)	0 (0)
小 計	174 (10)	168 (12)	-6 (2)	
8	え り も	22 (1)	26 (1)	4 (0)
	三 石	15 (2)	15 (2)	0 (0)
	様 似	23 (1)	24 (1)	1 (0)
	静 内	69	73	4
	浦 河	34 (2)	34 (1)	0 (-1)
	小 計	163 (6)	172 (5)	9 (-1)
9	伊 達	56	54	-2
	室 蘭	37	41	4
	室 蘭 東	37	38	1
	室 蘭 北	38 (3)	33 (2)	-5 (-1)
	登 別	32 (1)	31 (1)	-1 (0)
	洞 爺 湖	10	9	-1
小 計	210 (4)	206 (3)	-4 (-1)	
10	函 館	77	79	2
	函 館 亀 田	39 (4)	39 (4)	0 (0)
	森	40	44	4
	七 飯	14	15	1
	長 万 部	7	8	1
	函館セントラル	29 (2)	28 (2)	-1 (0)
小 計	206 (6)	213 (6)	7 (0)	
11	江 差	11 (1)	10 (1)	-1 (0)
	函館五稜郭	43	39	-4
	函 館 東	45 (6)	43 (6)	-2 (0)
	函 館 北	23	25	2
	北 斗	17 (1)	15 (0)	-2 (-1)
	松 前	3	3	0
小 計	142 (8)	135 (7)	-7 (-1)	
12	白 老	28 (1)	28 (1)	0 (0)
	苦 小 牧	48 (2)	47 (2)	-1 (0)
	苦小牧東	26 (3)	28 (4)	2 (1)
	苦小牧北	24 (1)	28 (3)	4 (2)
	小 計	126 (7)	131 (10)	5 (3)
合 計		2,573 (112)	2,573 (117)	0 (5)

( ) は会員数のうち女性会員数



# 地区内行事

## ■ 地区大会 ■

R I 会長代理 坂本俊雄 (第2750地区パストガバナー、東京八王子南RC)

開催月日 2011年10月15日(土)・16日(日)

開催地 小樽市

会場 小樽市民会館・グランドパーク小樽

ホストクラブ 小樽ロータリークラブ

参加人員 (内訳人員)

地区内会員	1,496名	青少年交換学生・ROTEX	10名
地区外会員	24名	GSE(受入・派遣)	8名
地区外会員家族	1名	米山奨学生	10名
来賓	5名	札幌インナーホイールクラブ	17名
会員夫人・家族	27名	苫小牧北RCC	2名
ローターアクト	17名		
インターアクト・顧問教師	18名	参加人数合計	1,635名

### 大会1日目 10月15日(土)

#### ■ 会長・幹事会

場所 グランドパーク小樽

参加者 R I 会長代理、地区ガバナー他 R I 関係者  
及び来賓、地区内クラブの会長・幹事、  
地区役員

司会 地区代表幹事 杉江俊太郎

12:30 登録受付開始

13:00 点鐘 ガバナー 熊澤 隆樹  
国歌斉唱  
ロータリーソング「奉仕の理想」

ソングリーダー 末永 通

R I 会長代理・ご来賓・役員の紹介

ガバナー 熊澤 隆樹

開会の挨拶 大会実行委員長 高田 義人

ガバナー挨拶 ガバナー 熊澤 隆樹

13:15 R I 会長代理挨拶  
R I 会長代理 坂本 俊雄

13:35 協議

大会決議案上程審議

大会決議委員長 矢橋 温郎

大会決議案上程承認

ガバナー 熊澤 隆樹

13:40 大会運営について

大会実行委員長 高田 義人

13:45 2010-2011年度決算報告

前年度地区財務委員長 山中 善夫

2010-2011年度決算監査報告

パスト・ガバナー 渡邊 恭久

13:50 大会運営委員会報告

大会登録委員会報告

大会登録委員長 佐々木正丞

大会信任状委員会報告

大会信任状委員長 渡邊 恭久

大会選挙管理委員会報告

大会選挙管理委員長 酒井 正人

14:00 点鐘 ガバナー 熊澤 隆樹

諸事お知らせ 大会SAA 西條 文雪

休憩



## ■地区指導者育成セミナー

場 所 グランドパーク小樽  
 参加者 R I 会長代理、地区ガバナー他 R I 関係者  
 及び来賓、地区内クラブの会長・幹事、  
 地区役員  
 司 会 地区代表幹事 杉江俊太郎  
 14:00 登録受付開始  
 14:20 点 鐘 ガバナー 熊澤 隆樹  
 ガバナー挨拶 ガバナー 熊澤 隆樹  
 14:25 講師紹介  
 地区研修リーダー (PG) 塚原 房樹  
 14:30 基調講演「新世代の未来をみつめて」  
 R I 元理事・第2680地区RYLA顧問  
 今井 鎮雄 (神戸西RC)  
 15:35 フォーラム  
 「R I 長期計画ー活力あるクラブを目指して」  
 コーディネーター  
 塚原 房樹 地区研修リーダー  
 パネリスト  
 丸山 淳士 地区研修委員  
 酒井 正人 地区研修委員  
 阪崎健治朗 地区奉仕プロジェクト委員長  
 出村知佳子 地区ロータリー財団委員  
 17:30 点 鐘 ガバナー 熊澤 隆樹  
 諸事お知らせ 大会SAA 西條 文雪

## ■R I 会長代理歓迎晩餐会

場 所 グランドパーク小樽  
 参加者 R I 会長代理、地区ガバナー他 R I 関係者  
 及び来賓、地区内クラブの会長・幹事、  
 地区役員  
 17:30 登録受付開始  
 18:00 開 会  
 国歌斉唱  
 ご来賓の紹介  
 ガバナー挨拶 ガバナー 熊澤 隆樹  
 歓迎の挨拶 R I 元理事 伊藤 義郎  
 R I 会長代理挨拶  
 R I 会長代理 坂本 俊雄  
 R I 第3700地区総裁挨拶  
 第3700地区総裁 朴 命 洙  
 乾 杯 ガバナー・エレクト 細川 好弘  
 19:50 閉会挨拶 大会実行委員長 高田 義人  
 19:55 ロータリーソング「手に手つないで」  
 ソングリーダー 末永 通  
 20:00 閉 会

## 大会2日目 10月16日(日)

### ■本 会 議

場 所 小樽市民会館  
 参加者 R I 会長代理、地区ガバナー他 R I 関係者  
 及び来賓、地区内各クラブの会長・幹事、  
 地区役員、一般ロータリアン  
 司 会 式典委員長 中野 豊  
 08:30 登録受付開始  
 09:00 開会の言葉 大会実行委員長 高田 義人  
 点 鐘 ガバナー 熊澤 隆樹  
 国歌斉唱

ロータリーソング「我等の生業」  
 ソングリーダー 末永 通  
 物故者追悼  
 歓迎の言葉 ホストクラブ会長 金久保兵士郎  
 R I 会長代理・ご来賓の紹介  
 ガバナー挨拶 ガバナー 熊澤 隆樹  
 R I 会長代理挨拶  
 R I 会長代理 坂本 俊雄  
 09:30 来賓祝辞 北海道知事 高橋はるみ  
 小樽市長 中松 義治  
 09:45 第3700地区総裁挨拶  
 第3700地区総裁 朴 命 洙



09:50 特別参加者の紹介  
 09:55 参加クラブ紹介  
 10:45 R I 現況報告 R I 会長代理 坂本 俊雄  
 11:05 地区現況報告 ガバナー 熊澤 隆樹  
 11:15 大会決議案上程  
     大会決議委員長 矢橋 温郎  
 大会決議案採択 ガバナー 熊澤 隆樹  
 2010-2011年度決算報告  
     前年度地区財務委員長 山中 善夫  
 2010-2011年度決算監査報告  
     バスターガバナー 渡邊 恭久  
 大会登録委員会報告  
     大会登録委員長 佐々木正丞  
 大会信任状委員会報告  
     大会信任状委員長 渡邊 恭久  
 大会選挙管理委員会報告  
     大会選挙管理委員長 酒井 正人  
 11:45 諸事お知らせ 大会SAA 西條 文雪  
 11:50 昼 食  
 13:00 記念講演  
 講師紹介  
 講演「日本のこれから」  
     数学者・作家・お茶の水女子大学名誉教授  
     藤原 正彦  
 14:25 謝 辞 ガバナー 熊澤 隆樹  
 14:30 表 彰 ガバナー 熊澤 隆樹  
     R I 会長表彰、ロータリー財団、  
     米山記念奨学会、永年出席100%表彰、  
     ガバナー特別表彰  
 14:55 直前ガバナー記念品贈呈  
     ガバナー 熊澤 隆樹  
 15:00 ガバナー・エレクト紹介  
     ガバナー 熊澤 隆樹  
 ガバナー・エレクトご挨拶  
     ガバナー・エレクト 細川 好弘  
 ガバナー・ノミネー紹介  
     ガバナー 熊澤 隆樹  
 ガバナー・ノミネーご挨拶  
     ガバナー・ノミネー 安孫子建雄  
 次期地区大会開催ホストクラブ紹介  
     ガバナー 熊澤 隆樹  
 次期ホストクラブご挨拶  
     静内RC会長 富岡 豊

15:20 R I 会長代理所感  
     R I 会長代理 坂本 俊雄  
 お礼の言葉 ガバナー 熊澤 隆樹  
 R I 会長代理へ記念品贈呈  
     ガバナー 熊澤 隆樹  
 閉会の言葉  
     大会副実行委員長 野口 英機  
 15:30 点 鐘 ガバナー 熊澤 隆樹  
 諸事お知らせ 大会SAA 西條 文雪

## ■記念懇親会

場 所 グランドパーク小樽  
 16:30 開 会  
     開会の挨拶 ガバナー 熊澤 隆樹  
 16:35 乾 杯  
     ガバナー・エレクト 細川 好弘  
 祝 宴  
 16:40 記念囲碁大会成績発表  
     囲碁委員長 村住 俊幸  
 記念ゴルフ大会成績発表  
     ゴルフ委員長 村住 俊幸  
 17:00 アトラクション 歌手 香 澄  
 17:55 閉会の挨拶  
     ガバナー・ノミネー 安孫子建雄  
 19:35 ロータリーソング「手に手つないで」  
     ソングリーダー 末永 通  
 閉 会

## ◎スパウス(配偶者)プログラム 歴史とロマンの街 小樽の明治・大正・昭和を訪ねて

2011年10月16日(日)

- 11:00 小樽市民会館出発
  - 11:25 小樽貴賓館見学
  - 12:00 貴賓館にて昼食
  - 13:05 北運河
  - 13:40 旧手宮線・旧日本銀行小樽支店  
小樽バイン(試飲)
  - 14:05 小樽歴史館(見学・試飲)
  - 14:40 小樽運河ターミナル
  - 15:00 小樽市民会館到着
- 

## ◎新世代プログラム

2011年10月15日(土)

- 14:00 登録開始
- 14:20 点 鐘
- 14:30 基調講演「新世代の未来をみつめて」  
RI元理事・第2680地区RYLA顧問  
今井 鎮雄(神戸西RC)
- 15:35 移動・チェックイン おたる自然の村
- 16:30 ワークセッション  
(テーブルディスカッション)
- 18:00 夕 食  
BBQ(ジンギスカン等を野外施設で)
- 19:00 ゲーム等
- 20:00 自由時間
- 22:00 就 寝

2011年10月16日(日)

- 07:00 起 床
  - 07:30 朝 食
  - 08:15 チェックアウト 小樽市民会館へ移動
  - 09:00 点 鐘
  - 09:55 参加クラブ紹介
  - 11:00 エキスカーションへ  
市内観光  
・小樽水族館  
・小樽市総合博物館(旧小樽鉄道記念館等)
  - 昼 食
  - 16:00 グランドパーク小樽着
  - 16:30 記念懇親会
  - 17:55 閉 会
- 

## ■地区大会記念囲碁大会

開催日:2011年9月18日(日)  
会 場:日本棋院北海道本部囲碁会館  
(札幌市・アスティ45)  
ホスト:小樽RC  
参加者:20名

## ■地区大会記念ゴルフ大会

開催日:2011年10月14日(金)  
会 場:小樽カントリー倶楽部  
ホスト:小樽RC  
参加者:88名

## ■ 地区協議会 ■

開催年月日 2012年4月8日(日)  
(2012年4月7日(土)：打合せ会)

開催地 新ひだか町  
会場 新ひだか町公民館  
ホストRC 静内ロータリークラブ  
出席者 512名

09:00 登録受付開始  
司会：ホストRC実行副委員長 大森 康正

10:00 開 会  
点 鐘 ガバナー・エレクト 細川 好弘  
国歌斉唱  
ロータリーソング「奉仕の理想」  
ホストRCソングリーダー 佐藤 信行  
歓迎の言葉 ホストRC会長 富岡 豊  
役員の紹介 ガバナー・エレクト 細川 好弘  
ガバナー挨拶 ガバナー 熊澤 隆樹

10:30 ガバナー・エレクト講演  
ガバナー・エレクト 細川 好弘

11:00 地区研修リーダー講演  
次期地区研修リーダー(PG) 丸山 淳士

11:30 講演「未来の夢計画」  
次期地区ロータリー財団委員長(PG) 岩城 秀晴

11:50 諸事お知らせ ホストRC・SAA 西村 和夫

12:00 昼 食 -休憩- 各分科会会場へ移動

13:00 分科会(5分科会)  
①会長・幹事部門  
②クラブ奉仕部門  
③職業奉仕部門  
④奉仕プロジェクト部門  
⑤新世代奉仕部門

15:00 休 憩 -本会議場へ移動-

15:30 分科会報告  
①クラブ奉仕部門リーダー  
②職業奉仕部門リーダー  
③奉仕プロジェクト部門リーダー  
④新世代奉仕部門リーダー

16:30 所 感 ガバナー 熊澤 隆樹  
謝 辞 ガバナー・エレクト 細川 好弘  
ロータリーソング「手に手つないで」  
ホストRCソングリーダー 佐藤 信行

16:55 閉会の言葉

ホストRC実行委員長 山口 俊秀

17:00 点 鐘 ガバナー・エレクト 細川 好弘

## ■ 会長エレクト研修セミナー ■

### 第1日目

開催年月日 2012年3月10日(土)

開催地 新ひだか町  
会場 新ひだか町公民館  
ホストRC 三石RC  
出席者 106名

10:00 登録受付開始  
司会：次期地区代表幹事 中山弘三郎

10:30 開 会 一 点 鐘  
ガバナー・エレクト 細川 好弘  
開会宣言  
ホストRC・PETS実行委員長 出口 弘史  
国歌斉唱  
ロータリーソング「奉仕の理想」  
歓迎の挨拶 ガバナー 熊澤 隆樹  
参加者の紹介 地区役員関係  
次期ガバナー事務所スタッフ関係  
ガバナー・エレクト 細川 好弘

10:50 基調講演—R I テーマ発表・次年度目標  
ガバナー・エレクト 細川 好弘

11:15 クラブ会長エレクトの責務  
次期地区研修リーダー(PG) 丸山 淳士

11:35 地区指導者との協力・クラブの管理運営  
次期地区研修委員(PG) 酒井 正人

11:55 2012-13年度地区予算案の説明  
次期地区財務委員長 蚊野 好美

12:03 地区組織・年間予定表・公式訪問その他  
次期地区代表幹事 中山弘三郎

12:08 諸事お知らせ SAA 西村 和夫

12:10 昼 食 -休憩- 各分科会会場へ移動

13:10 分科会(グループ討論)

15:45 休 憩 -本会議場へ移動-

16:00 分科会の報告 各分科会グループ代表者

17:00 東日本大震災救援奉仕事業について  
地区大震災救援奉仕プロジェクト委員長 阪崎健治朗

17:25 諸事お知らせ SAA 西村 和夫  
 17:30 開 会 一 点 鐘  
 ガバナー・エレクト 細川 好弘

◎懇親会

会 場：静内ウエリントンホテル

司会：ホストRC実行委員 榎本 恵子  
 18:00 開会の挨拶 ガバナー 熊澤 隆樹  
 18:10 挨拶、乾杯  
 次期地区研修リーダー (PG) 丸山 淳士  
 一 会 食 ー  
 19:25 閉会の挨拶 ガバナー・ノミネー 安孫子建雄  
 ロータリーソング「手に手つないで」  
 ソングリーダー 佐藤 信行  
 19:30 閉 会

第2日目

開催年月日 2012年3月11日(日)  
 開 催 地 新ひだか町  
 会 場 静内ウエリントンホテル  
 出 席 者 260名

◎ロータリー財団セミナー

08:30 登録受付開始  
 司会：次期地区代表幹事 中山弘三郎  
 09:00 開 会 一 点 鐘  
 ガバナー・エレクト 細川 好弘  
 09:00 ロータリーソング「奉仕の理想」  
 ソングリーダー 佐藤 信行  
 09:05 ホストRC会長挨拶  
 ホストRC会長 八木 一洋  
 09:10 ガバナー・エレクト挨拶及び地区役員紹介  
 ガバナー・エレクト 細川 好弘  
 進行：次期地区補助金委員長 久保田俊昭  
 09:20 ロータリー財団の現況について  
 次期地区ロータリー財団委員長(PG) 岩城 秀晴  
 09:45 地区補助金について  
 次期地区新地区補助金委員長 中山 裕視  
 09:53 職業研修 (GSE) について  
 地区職業研修委員長 沼舘 栞  
 次期地区職業研修委員長 神部 洋史

10:01 国際親善奨学金について  
 次期地区奨学委員長 矢橋潤一郎  
 10:09 財団学友会について  
 地区財団学友委員長 齊藤 博司  
 10:17 未来の夢計画について  
 次期地区補助金委員長 久保田俊昭  
 10:37 財団の寄付について  
 次期地区財団資金推進委員長 鍋谷 操子  
 10:45 質疑応答  
 10:55 休 憩 -10分-

◎米山セミナー

11:05 開 会  
 司会：次期地区代表幹事 中山弘三郎  
 11:05 ガバナー・エレクト挨拶及び地区役員紹介  
 ガバナー・エレクト 細川 好弘  
 進行：地区米山記念奨学委員長 黒澤 勝昭  
 11:10 米山記念奨学会の現況  
 (財)ロータリー米山記念奨学会理事(PG) 伊藤 長英  
 11:30 米山記念奨学会寄付について  
 地区米山記念奨学委員長 黒澤 勝昭  
 次期地区米山記念奨学委員長 大作 佳範  
 11:45 米山学友会について  
 地区米山学友委員長 大石 春雄  
 次期地区米山学友委員長 半田 善行  
 12:00 米山奨学生のお話  
 グイエン・ティ・ルイエン さん  
 (北海道大学大学院修士課程)  
 12:15 質疑応答  
 12:25 所 感 ガバナー・エレクト 細川 好弘  
 12:30 講 評 ガバナー 熊澤 隆樹  
 12:40 閉会宣言  
 ホストRC・PETS実行委員長 出口 弘史  
 12:45 閉 会 一 点 鐘 ー  
 ガバナー・エレクト 細川 好弘

## ■ 地区チーム研修セミナー ■

開催年月日 2012年2月25日(土)

開催地 札幌市

会場 ホテルライフオーブ札幌

ホストRC 静内RC

出席者 51名

09:30 登録受付

司会：次期地区幹事 出口 弘史

10:00 開 会

10:00 ガバナー挨拶 ガバナー 熊澤 隆樹

10:05 ガバナー・エレクト挨拶(出席者紹介)  
 ガバナー・エレクト 細川 好弘

国際協議会報告・次年度R I テーマの紹介  
 及び地区目標

ガバナー・エレクト 細川 好弘

10:40 講演「細川年度に備えて」

次期地区研修リーダー(PG) 丸山 淳士  
 次年度地区組織図(案)について

次期地区代表幹事 中山弘三郎

次年度年間スケジュールについて

次期地区代表幹事 中山弘三郎

次年度地区予算(案)について

次期地区財務委員長 蚊野 好美

11:40 一 昼 食・休 憩一

12:40 次期地区ガバナー補佐自己紹介  
 及び就任に際して

次期地区各ガバナー補佐

13:20 次期地区委員長の自己紹介及び  
 就任に際して

次期地区各委員長

14:35 次期地区幹事・次期地区財務委員・  
 次期ロータリーの友地区代表委員自己紹介

14:40 講 評 ガバナー 熊澤 隆樹  
 連絡事項 次期地区幹事 出口 弘史

閉会の挨拶 ガバナー・ノミニー 安孫子建雄

14:50 閉 会

## ■ ガバナー補佐研修セミナー ■

開催年月日 2012年2月25日(土)

開催地 札幌市

会場 ホテルライフオーブ札幌

ホストRC 静内RC

出席者 27名

15:00 開 会

司会：次期地区幹事 出口 弘史

15:00 ガバナー挨拶 ガバナー 熊澤 隆樹  
 ガバナー・エレクト挨拶

ガバナー・エレクト 細川 好弘

15:10 講演「クラブとの協力・問題解決について」  
 次期地区研修リーダー(PG) 丸山 淳士

15:30 ガバナー公式訪問について  
 次期地区代表幹事 中山弘三郎

15:35 意見交換

ー担当グループ内各クラブの  
 課題・問題点等ー

次期地区各ガバナー補佐

ー地区運営に関する意見要望等についてー

16:45 所 感 ガバナー・エレクト 細川 好弘  
 連絡事項ほか 次期地区代表幹事 中山弘三郎

16:55 閉会の挨拶 ガバナー・ノミニー 安孫子建雄

17:00 閉 会

## ■ ガバナー補佐会議 ■

第1回

開催年月日 2010年12月4日(土)

開催地 小樽市

会場 まちの寿司本店

出席者 28名

13:00 受付開始

13:30 開 会

司会：次期地区代表幹事 杉江俊太郎

挨拶 ガバナー・エレクト 熊澤 隆樹

出席者紹介 次期地区代表幹事 杉江俊太郎

13:45 「ガバナー補佐就任にあたって」

地区研修リーダー(PG) 塚原 房樹

14:15 次期地区ガバナー補佐自己紹介

次期地区幹事・地区財務委員長、委員自己紹介

- 14：55 休 憩
- 15：10 「会員増強について」  
地区研修委員(PG) 丸山 淳士
- 15：40 「ガバナー補佐の役割」  
地区研修委員(PG) 酒井 正人
- 16：10 「地区運営に関する依頼事項」  
ガバナー・エレクト 熊澤 隆樹
- 16：40 次年度地区大会に向けて  
次期地区代表幹事 杉江俊太郎
- 16：55 懇親会場へ移動（3階）
- 17：00 懇 親 会  
開会の挨拶 ガバナー・エレクト 熊澤 隆樹  
乾 杯  
地区研修リーダー(PG) 塚原 房樹  
閉会の挨拶 ガバナー・ノミネー 細川 好弘
- 18：30 閉 会

第2回（新旧引継ぎ会議）

- 開催年月日 2011年6月12日(日)
- 開催地 札幌市
- 会場 東京ドームホテル札幌
- 出席者 45名
- 09：30 受付開始  
司会進行：地区代表幹事 久保田俊昭
- 10：00 開 会  
開会の挨拶 ガバナー 佐々木正丞
- 10：05 ガバナー補佐活動報告  
地区ガバナー補佐
- 11：05 次期地区ガバナー補佐紹介  
次期地区代表幹事 杉江俊太郎
- 11：15 次期地区ガバナー補佐活動計画報告  
次期地区ガバナー補佐
- 11：55 引継ぎ事項・質問等について
- 12：10 閉会の挨拶 ガバナー・エレクト 熊澤 隆樹
- 12：15 閉 会

第3回

- 開催年月日 2011年7月3日(日)
- 開催地 小樽市
- 会場 グランドパーク小樽
- 出席者 22名

- 10：30 受付開始
- 11：00 開 会  
司会：地区代表幹事 杉江俊太郎  
挨拶 ガバナー 熊澤 隆樹
- 11：10 議 題  
1. 3つの地区目標について  
2. IMについて  
3. 公式訪問について  
4. 増強セミナーについて  
5. その他
- 12：20 連絡事項ほか 地区代表幹事 杉江俊太郎
- 12：30 昼 食
- 13：20～16：00 会員増強セミナー会場へ移動

第4回

- 開催年月日 2011年12月10日(土)
- 開催地 小樽市
- 会場 小樽朝里川温泉 宏楽園
- 出席者 26名
- 14：00 開 会  
司会：地区代表幹事 杉江俊太郎
- 14：00 開会の挨拶 ガバナー 熊澤 隆樹
- 14：05 東日本大震災への支援について  
地区大震災救援奉仕プロジェクト委員 清水 哲
- 14：20 上半期活動報告と下半期活動予定について  
各ガバナー補佐
- 15：55 会員増強について  
地区代表幹事 杉江俊太郎
- 16：10 意見交換
- 16：30 閉 会

第5回（現新引継ぎ会議）

- 開催年月日 2012年6月10日(日)
- 開催地 小樽市
- 会場 グランドパーク小樽
- 出席者 47名
- 10：00 受付開始  
司会：地区代表幹事 杉江俊太郎
- 10：30 開 会  
開会の挨拶 ガバナー 熊澤 隆樹

- 10:35 ガバナー補佐活動報告  
地区ガバナー補佐
- 11:35 次期ガバナー補佐紹介  
次期地区代表幹事 中山弘三郎
- 11:45 次期ガバナー補佐活動計画報告  
次期地区ガバナー補佐
- 12:25 引継ぎ事項・質問等について
- 12:30 閉会の挨拶 ガバナー・エレクト 細川 好弘
- 12:35 閉 会

- 13:00 受付開始
- 13:30 開 会  
司会進行：地区代表幹事 杉江俊太郎
- 13:30 開会の挨拶 ガバナー 熊澤 隆樹
- 13:35 合同会議にあたり  
ガバナー・エレクト 細川 好弘
- 13:40 委員会活動報告  
当該年度地区委員会委員長  
委員会活動計画報告  
次年度地区委員会委員長
- 15:30 - 休 憩 -
- 15:40 ガバナー事務所・エレクト事務所からの  
お知らせと報告
- 15:50 質疑応答
- 15:55 閉会の挨拶 ガバナー・ノミニー 安孫子建雄
- 16:00 閉 会

## ■ 地区委員長会議 ■

### 第1回（新旧引継ぎ会議）

- 開催年月日 2011年6月12日(日)
- 開催地 札幌市
- 会場 東京ドームホテル札幌
- 出席者 67名
- 12:30 受付開始
- 13:00 開 会  
司会進行：地区代表幹事 久保田俊昭
- 開会の挨拶 ガバナー 佐々木正丞
- 13:05 合同会議にあたり  
ガバナー・エレクト 熊澤 隆樹
- 13:10 委員会活動報告  
当該年度地区委員会委員長  
委員会活動計画報告  
次年度地区委員会委員長
- 15:00 - 休 憩 -
- 15:10 ガバナー事務所・エレクト事務所からの  
お知らせと報告
- 15:20 質疑応答
- 15:25 閉会の挨拶 ガバナー・ノミニー 細川 好弘
- 15:30 閉 会

### 第2回（現新引継ぎ会議）

- 開催年月日 2012年6月10日(日)
- 開催地 小樽市
- 会場 グランドパーク小樽
- 出席者 78名

## ■ 地区会員増強セミナー ■

- 開催年月日 2011年7月3日(日)
- 開催地 小樽市
- 会場 グランドパーク小樽
- 出席者 93名
- 13:00 登録受付  
司会：地区代表幹事 杉江俊太郎
- 13:30 開 会  
ガバナー挨拶 ガバナー 熊澤 隆樹  
地区の会員増強の現況報告  
地区会員増強委員長(PG) 佐々木正丞
- 13:50 「博愛の輪を広げるために」  
地区会員増強委員会カウンセラー(PG) 丸山 淳士
- 14:50 「現状と対応策の事例」  
第1グループ・ガバナー補佐 山田 圭二  
第5グループ・ガバナー補佐 齋藤 康嗣  
第8グループ・ガバナー補佐 山科 幸一  
第10グループ・ガバナー補佐 柴田 繁男
- 15:30 意見交換
- 15:50 ま と め  
地区研修リーダー(PG) 塚原 房樹
- 15:55 謝 辞 ガバナー 熊澤 隆樹
- 16:00 閉 会



## ■ IM (都市連合会) ■

グループ	ガバナー補佐	開催年月日	開催地	会場	IMテーマ	ホストRC
1	山田圭二 (深川)	2012年 5月20日(日)	深川市	プラザホテル 板倉	全員参加の奉仕活動	深川RC
2	滝勝美 (芦別)	2012年 2月10日(金)	芦別市	芦別 スターライト ホテル	記念講演：堀川陽平氏 「都市と地方と時々あしべつ」	芦別RC
3	長田正文 (岩見沢東)	2011年 11月5日(土)	岩見沢市	岩見沢平安閣	見つめ直そう ロータリーの心	岩見沢東RC
4	石谷邦彦 (札幌西)	2012年 3月31日(土)	札幌市	ホテル ライフオート 札幌	活力あるクラブをめざして ～ロータリーの活動を担う 新しい会員を増やそう～	札幌西RC 札幌真駒内RC
5	齋藤康嗣 (札幌真駒内)					
6	谷内馨一 (小樽)	2012年 2月26日(日)	赤井川村	キコロ ホテルピアノ	ロータリーの原点に学ぶ	小樽RC
7	大坂直人 (由仁)	2012年 3月18日(日)	由仁町	由仁町文化交流館 「ふれーる」	長期計画と未来の夢計画を知ろう	由仁RC
8	山科幸一 (えりも)	2012年 3月3日(土)	えりも町	えりも岬 風の館	CLP導入と会員増強について	えりもRC
9	内池真人 (室蘭北)	2012年 2月4日(土)	室蘭市	ホテル サンルート室蘭	自己を省みて 行動を起こそう ～地区目標に向って～	室蘭北RC
10	柴田繁男 (函館)	2012年 2月18日(土)	函館市	函館国際ホテル	ロータリーの素晴らしさを 話し合おう！ ～本音で語り“絆”を強めよう～	函館RC 函館五稜郭RC
11	能戸彰 (函館五稜郭)					
12	岡田秀樹 (苫小牧北)	2012年 2月5日(日)	苫小牧市	苫小牧ホテル グランドニュー 王子	ロータリーの心 (東日本大震災へのおもい)	苫小牧北RC



## 2011-12年度 ガバナー公式訪問日程

No.	月 日	曜日	グループ	クラブ名	会長・幹事 懇談会	クラブ 協議会	例会
1	7月8日	金	6	小樽南	10:00	11:00	12:30
2	7月11日	月	3	栗山	10:00	11:00	12:15
3	7月12日	火	2	赤平	10:00	11:00	12:30
4	7月13日	水	2	砂川	10:00	11:00	12:30
5	7月14日	木	2	芦別	10:00	11:00	12:15
6	7月19日	火	11	函館東	10:00	11:00	12:30
7			10	七飯	16:30	17:30	18:30
8	7月20日	水	10	長万部	10:00	11:00	12:10
9	7月21日	木	11	北斗	17:00	18:00	19:00
10	7月22日	金	11	函館五稜郭	10:00	11:00	12:30
11			11	松前	17:00	18:00	19:00
12	7月25日	月	7	長沼	17:00	18:00	19:00
13	7月26日	火	3	江別西	10:00	11:00	12:30
14	7月27日	水	3	栗沢	10:00	11:00	12:10
15	7月28日	木	3	美唄	10:00	11:00	12:15
16	7月29日	金	4	札幌あけぼの	10:00	11:00	12:30
17	8月1日	月	6	蘭越	10:00	11:00	12:15
18	8月9日	火	4	札幌はまなす	10:00	11:00	12:30
19	8月10日	水	6	倶知安	10:00	11:00	12:15
20	8月11日	木	6	小樽銭函	10:00	11:00	12:30
21			7	由仁	16:00	17:00	18:00
22	8月18日	木	7	千歳	10:00	11:00	12:30
23	8月19日	金	12	苫小牧	10:00	11:00	12:30
24	8月22日	月	10	函館亀田	10:00	11:00	12:30
25	8月23日	火	11	江差	10:00	11:00	12:30
26			10	函館セントラル	16:00	17:00	18:00
27	8月24日	水	10	森	10:00	11:00	12:00
28			11	函館北	16:00	17:00	18:00
29	8月25日	木	10	函館	10:00	11:00	12:30
30	8月26日	金	5	札幌大通公園	16:30	17:30	18:30
31	8月30日	火	3	当別	10:00	11:00	12:30
32	8月31日	水	5	新札幌	10:00	11:00	12:30
33	9月1日	木	4	札幌西北	10:00	11:00	12:30
34	9月6日	火	1	深川	10:00	10:30	12:30
35			1	妹背牛	11:15	11:45	
36	9月7日	水	1	留萌	10:00	11:00	12:15

No.	月 日	曜日	グループ	クラブ名	会長・幹事 懇談会	クラブ 協議会	例会
37	9月8日	木	1	羽幌	10:00	11:00	12:15
38	9月12日	月	4	札幌北	10:00	11:00	12:30
39	9月13日	火	3	岩見沢東	10:00	11:00	12:30
40	9月14日	水	4	札幌モーニング	13日17:00	13日18:00	7:30
41	9月15日	木	3	江別	10:00	11:00	12:30
42	9月20日	火	9	室蘭北	10:00	11:00	12:30
43	9月21日	水	9	登別	10:00	11:00	12:30
44	9月22日	木	9	洞爺湖	10:00	11:00	12:30
45	9月26日	月	8	三石	10:00	11:00	12:30
46	9月27日	火	8	浦河	10:00	11:00	12:30
47			8	様似	16:00	17:00	18:00
48	9月28日	水	8	静内	10:00	11:00	12:30
49	9月29日	木	8	えりも	10:00	11:00	12:15
50	10月4日	火	5	札幌セントラル	16:30	17:30	18:30
51	10月5日	水	7	恵庭	10:00	11:00	12:30
52	10月6日	木	12	苫小牧東	10:00	11:00	12:30
53	10月7日	金	5	札幌幌南	10:00	11:00	12:30
54	10月18日	火	12	白老	10:00	11:00	12:30
55	10月19日	水	5	札幌真駒内	10:00	11:00	12:30
56	10月20日	木	3	岩見沢	10:00	11:00	12:30
57	10月25日	火	7	千歳セントラル	10:00	11:00	12:30
58	10月26日	水	6	余市	10:00	11:00	12:30
59	10月27日	木	2	滝川	10:00	11:00	12:30
60	10月31日	月	5	札幌南	10:00	11:00	12:30
61	11月1日	火	7	北広島	10:00	11:00	12:15
62	11月2日	水	4	札幌	10:00	11:00	12:30
63	11月8日	火	9	伊達	10:00	11:00	12:30
64	11月9日	水	9	室蘭東	10:00	11:00	12:30
65	11月10日	木	9	室蘭	10:00	11:00	12:30
66	11月15日	火	12	苫小牧北	10:00	11:00	12:30
67	11月17日	木	5	札幌東	10:00	11:00	12:30
68	11月19日	土	4	札幌手稲	10:00	11:00	12:30
69	11月22日	火	5	札幌清田	10:00	11:00	12:30
70	11月29日	火	4	札幌西	10:00	11:00	12:30
71	12月1日	木	6	岩内	10:00	11:00	12:30
72	12月6日	火	6	小樽	10:00	11:00	12:30

## 第1グループ

ガバナー補佐 山田 圭二 (深川RC)

## ■会長・幹事会の開催について

	開催日	出席人数	議題・質疑等について
第1回	2012年5月2日(水) (場所：プラザホテル板倉)	13人	・清水次期ガバナー補佐紹介 ・IM実行委員会による内容説明 ・東日本大震災復興支援の現況報告
第2回	2012年5月20日(日) (場所：プラザホテル板倉)	22人	・次期ガバナー補佐と補佐室長及び次年度会長・幹事を含めた合同会議。震災支援の現況と次次年度ガバナー補佐輩出クラブ決定。

## ■担当グループ特記事項

地区最北に位置する第1グループは、4クラブ、138名の会員で構成され、南の妹背牛町から北端の羽幌町まで110kmと広域で、過疎化が著しく進行している地域です。深川RCと留萌RCは、かつてガバナーを輩出したクラブで歴史と伝統のあるバランスのとれたクラブです。

羽幌RCは人口8千人を切った町ですが、第1グループトップの会員数を維持しています。

妹背牛RCは会員10名の少人数クラブですが、家庭的な雰囲気の中で、地域の社会奉仕に取り組んでいます。4クラブ共、新世代奉仕を含め地域社会への奉仕活動が盛んです。

## ■担当クラブ訪問報告

クラブ名	訪問回数	特徴・問題点等について
深川RC	所属クラブ	1959年2月創立の歴史と伝統のあるクラブで1970～71年、河野通正ガバナーを輩出しています。 CLPも既に導入し更に改良しようとしています。プレイパーク（子供の冒険広場）や「よろず相談会」などユニークな事業を継続しています。
羽幌RC	4回	人口8千人を切った町で、しかもライオンズクラブも存在する中で、第1グループトップの48名の会員を維持している。 夜間例会を月2回として親睦を図っているためか、会員相互の親交はすこぶる良い。 CLPの導入については、次年度、検討委員会を立ち上げる。 「ピオトープ造成」などユニークな事業を継続している。
妹背牛RC	4回	深川RCをスポンサークラブとして、1967年1月創立。会員10名の少人数クラブですが、家庭的な雰囲気のもと常に全員参加の奉仕活動で、カーリングでの青少年育成や新入学児童に黄色い傘の贈呈、独居老人に「命の情報」提供等、多岐に亘り地域社会に貢献、会員増強に意欲を示しています。
留萌RC	4回	1993～94年度、富山惟夫ガバナーを輩出した歴史と伝統のあるクラブで、ロータリーを学んでいる姿はグループトップです。 この度の東日本大震災にあたり創立50周年事業を中止し120万円の支援金とした。 市内に数多くある国、道、市の行政機関の方に卓話を依頼し充実した例会運営を行っています。

## 第2グループ

ガバナー補佐 滝 勝美（芦別RC）

### ■会長・幹事会の開催について

	開催日	出席人数	議題・質疑等について
第1回	2011年6月3日(金) (場所:芦別)	12人	2011～2012年度計画
第2回	2011年9月2日(金) (場所:砂川)	12人	各クラブ情報交換（地区大会）
第3回	2011年12月9日(金) (場所:滝川)	12人	2011～2012年度IMの開催について
第4回	2012年5月11日(金) (場所:芦別すし広)	20人	2011～2012年度、2012～2013年度合同引継ぎ会議

### ■担当グループ特記事項

第2グループ会長・幹事会、引継ぎ会議からゴルフコンペ開催について全会員一致で合議され、計画・実行となりました。

職業を通じ情報交換も活発に親しみ深く、楽しい会合で1年が過ぎましたが、30人以下及び38人の少ないクラブの会員増強は大変で運営も厳しくなっているのが現実であります。

創立40周年、50周年を超えたクラブではありますが、地域社会との連携も見られ、会員意識も高くし、会員増強は難しいが奉仕活動は熊澤ガバナーの期待に応えていけると思います。

「奉仕を通じて平和を」へと繋がってまいります。

### ■担当クラブ訪問報告

クラブ名	訪問回数	特徴・問題点等について
赤平RC	6回	会員減少はありますが、インターアクト、ローターアクト等、青少年との係わりが今後期待できると存じます。 問題点及び特徴は特にありません。
芦別RC	所属 クラブ	グループ内例会曜日の変更が提案していますが不発。少し変化は出てきたが10年前と同じ事業計画にあり、変化を希望する会員と声の大きな会員に対する不満もあり、会員数の減少が更に進みそうです。 ロータリアン精神を今一度と思い、今後も仲間づくりに頑張っ参ります。
砂川RC	7回	夜間例会も含め訪問回数が多くなりましたが、受入等対応は大変良く、地区役員も含めて地区活動もしっかり報告されている。 問題点及び特徴は特にありません。
滝川RC	4回	芦別RCと例会曜日が同じで訪問回数が少なかった。 会員100名を切りましたが、会員同士の意志疎通も良く、専従事務局もあり活性化されている。 問題点及び特徴は特にありません。

## 第3グループ

ガバナー補佐 長田 正文 (岩見沢東RC)

## ■会長・幹事会の開催について

開催日		出席人数	議題・質疑等について
第1回	2011年6月25日(土) (場所:岩見沢平安閣)	20人	・次年度の活動目標 ・新しい事業について ・CLP導入計画について ・増強目標について
第2回	2011年9月17日(土) (場所:岩見沢平安閣)	21人	・各クラブ現況報告 ・パネル展示について ・IMのテーマ説明、会長発表
第3回	2011年12月1日(木) (場所:岩見沢平安閣)	20人	・各クラブ現状報告、懇親会
第4回	2012年2月18日(土) (場所:岩見沢平安閣)	22人	・東日本大震災復興支援金について ・各クラブ現状報告 ・第3グループ周年行事について ・第3グループ親睦行事について
第5回	2012年5月26日(土) (場所:岩見沢平安閣)	19人	・引継ぎ、今年度会員増強の報告、懇親会

## ■担当グループ特記事項

各クラブ共、特徴のあるクラブで歴史の古いクラブは例会の内容もしっかりしており、歴史の浅いクラブは非常に活発に新規事業に取り組んでいる。

会員増強に関しては、それぞれ努力はしているが思うようにいっていないようです。

CLPに関しては、8クラブ中4クラブ導入、検討委員会を設立したクラブが1クラブ、導入予定なしのクラブが1クラブ、検討中のクラブが2クラブでした。

## ■担当クラブ訪問報告

クラブ名	訪問回数	特徴・問題点等について
美唄RC	4回	栗山RCと同様高齢化しており、役員のなり手が少なく、悩んでいる様子。次年度ガバナー補佐を輩出する事になっています。 ただクラブとしては、まとまりがあり、落ち着いた雰囲気があるクラブです。
江別RC	4回	歴史があるので、とても基盤がしっかりしたクラブ。 安孫子ガバナーエレクトを輩出しているのも、とても活発な活動をしている。会員増強にも力を入れている。
江別西RC	4回	とても結束力のあるクラブ。地区事業に関しても素早く対応しているクラブです。
岩見沢RC	4回	例会は非常にしっかりしています。ローターアクト、インターアクトクラブが再結成し、将来が楽しみ。ただ、CLPに関しては導入予定なし。
岩見沢東RC	所属 クラブ	会員減少に悩んでいるクラブ。一時、5～7名ずつ会員が退会し、現在21名。会員増強には力を入れています。結果は出てません。クラブの結束力はあるクラブです。
栗沢RC	4回	会員の増強はあまりなく、出席率はとても良いクラブです。 ただ高齢化に悩んでおり、2回目の会長が数名おります。
栗山RC	4回	会員減に悩んでいるクラブ。高齢化のため、体調悪くし、又死亡退会が多いようです。 クラブでは色々な親睦行事を行い、会員同士の融和を図っているクラブです。
当別RC	4回	新規事業に積極的に取り組んでいるクラブ。 例会では和やかな雰囲気があるクラブ。

## 第4グループ

ガバナー補佐 石谷 邦彦（札幌西RC）

### ■会長・幹事会の開催について

	開催日	出席人数	議題・質疑等について
第1回	2011年6月28日(火) (場所:札幌グランドホテル)	34人	・熊澤次年度ガバナーの基本方針の確認 ・地区大会、IMのご案内
第2回	2011年8月2日(火) (場所:札幌グランドホテル)	30人	・札幌市内ロータリー交換学生委員会の位置付けについて ・第17回国際ロータリー日本青少年交換研究会札幌会議について
第3回	2011年9月5日(月) (場所:札幌グランドホテル)	32人	・青少年委員会改組について ・地区大震災救援奉仕プロジェクト委員会について ・次年度ガバナー補佐推薦についてほか
第4回	2011年11月28日(月) (場所:札幌グランドホテル)	28人	・忘年会
第5回	2012年1月30日(月) (場所:札幌グランドホテル)	29人	・IM開催について ・熊澤ガバナー年度震災義援金1000万円募集について
第6回	2012年6月4日(月) (場所:札幌グランドホテル)	28人	・札幌市内ロータリー交換学生支援委員会の会計報告 ・次期ガバナー補佐のご紹介

### ■担当グループ特記事項

ガバナー補佐の主要な役割として「ガバナーの要請にクラブが応じるように働きかける（ガバナー補佐要覧）」とした場合、最も効率的な方法が会長・幹事会の効果的運用であろうと判断し、第5グループの齋藤ガバナー補佐と共に、年度内計6回の実質的協議を重ねた。この組織的活用は熊澤ガバナー年度の数多くのテーマをよく咀嚼したと思われた。この間の最大のテーマは札幌市内ロータリー交換学生支援委員会の再構築であった。旧札幌市内ロータリー交換学生委員会は、歴史的に1960年代から組織され地区の交換学生事業の経済的支援のため行われていたが、近年若干の齟齬が指摘されガバナーよりその是正を指示された。数回の議論の結果、会則を定め、地区事業から分離し委員長、幹事を会長・幹事会でガバナー補佐を輩出したクラブの会長を輪番制にて選出することになった。

### ■担当クラブ訪問報告

クラブ名	訪問回数	特徴・問題点等について
札幌RC	3回	最もオーソドックスなクラブであり歴史と伝統に圧倒される。大手の支店長、支社長の会員が多く、彼らの異動があることを憂いていたが、大局的に考えればそれも長所ではないかと思われる。奉仕活動の在り方も工夫できるはずである。女性の入会を頑固に否定していることが不思議に思う。
札幌あけぼのRC	3回	例会場が非常に不便であり、ガバナーの意図で新たな会場の設定に協力を申し出たが当分は現在の場所でのよいとのことであった。 当クラブは例会場変更の度に会員が減った歴史がある。特筆すべきは長年に亘り中学校合唱演奏会（合唱の輪）を支援してきたことである。今年それは26回となり参加生徒1200名を超え、札幌市以外からの参加もあったとのこと。少人数ながらも熱心なロータリアンばかりである。
札幌はまなすRC	4回	家庭的な雰囲気のある例会であり、それは会報に如実に表われている。創立20周年を迎え国際奉仕活動にも積極的に取り組もうとしている。これからが期待される。

クラブ名	訪問回数	特徴・問題点等について
札幌北RC	2回	今回の大震災救援奉仕プロジェクト推進の中心となっている。これまでの国際奉仕活動の経験と会員の広い文化的視野によるものと思われた。この共同奉仕に参加した7つの地区、クラブを挙げることでその活躍ぶりを想像できよう。①第2530地区実施国共同提案者、②第2510地区実施国国内支援者、③ノンカイRC援助国共同提案者、④札幌北RC実施国国内支援者、⑤郡山RC実施国共同提案者、⑥須賀川ぼたんRC実施国共同提案者、⑦クロンシーRC援助国共同提案者。アカデミックな組織文化のようである。
札幌モーニングRC	3回	全国にモーニングクラブは札幌を含め5つあるという。それらのクラブとの友好を深めながらクラブの在り方を模索しているという。 ユニークな社会奉仕活動も印象に残った。「北海道森林ボランティア協会」と共同での植樹活動、礼文ロータリークラブとの「礼文をみどりにする会」など興味深い。早朝の例会のため出席率の問題をガバナーから指摘された。
札幌西RC	所属クラブ	新しく生まれ変わろうとしている。その努力が随所に窺えた。ファイアサイド・ミーティングを頻回に催し、クラブの在り方が熱心に議論されている。伝統は絶え間ざるイノベーションにより維持されることを知っているようだ。
札幌西北RC	4回	創立35周年式典・祝賀会が開催された。創立の精神が引き継がれているようだ。地域性(琴似方面)を大切にしながら国際的な活動も交換学生受け入れ、タイへの奉仕活動、フィンランドのクラブとの交流など多彩な内容である。また札幌山の手高校インターアクトクラブとの活動も活発である。ローカルであり、かつオーソドックスなロータリークラブと言えるであろう。
札幌手稲RC	3回	今年度の国際ロータリー、そして熊澤ガバナーの最も強調したテーマのひとつに「奉仕活動はどのレベルでも共同で」がある。札幌手稲RCが支援する「西区・手稲区中学校スポーツ大会」がまさしくその代表的モデルであろう。現在は札幌西北RC、札幌あけぼのRCの協力を得て開催されている。今年は1000名を超える参加があったという。ガバナーのお孫さんも参加し、ガバナーは感激して一緒に卓球をされたそうである。勿論個人的に寄付もされたそう。このような大きな公的イベントを開催するためには行政機関、地域住民との折衝などが必要とされる。この活動は地域社会への奉仕、青少年の健全育成のまさにロータリー精神そのものである。札幌手稲RCの底力が窺える。

## 第5グループ

ガバナー補佐 齋藤 康嗣 (札幌真駒内RC)

### ■会長・幹事会の開催について

	開催日	出席人数	議題・質疑等について
第1回	2011年6月28日(火) (場所:札幌グランドホテル)	34人	ガバナー挨拶、代表幹事挨拶、各クラブ会長挨拶
第2回	2011年8月2日(火) (場所:札幌グランドホテル)	30人	各幹事挨拶 札幌市内ロータリー交換学生支援委員会について
第3回	2011年9月5日(月) (場所:札幌グランドホテル)	32人	地区大震災救援支援プロジェクトについて 地区大会の登録依頼 札幌市内ロータリー交換学生支援委員会について
第4回	2011年11月28日(月) (場所:札幌グランドホテル)	28人	札幌市内ロータリー交換学生支援委員会の組織化 担当クラブの決定、幹事クラブの決定
第5回	2012年1月30日(月) (場所:札幌グランドホテル)	29人	IMの登録・参加依頼 国際ロータリー日本青少年交換研究会・札幌会議の依頼
第6回	2012年6月4日(月) (場所:札幌グランドホテル)	28人	次期ガバナー補佐との引継ぎ説明 各会長挨拶

## ■担当グループ特記事項

札幌市内ロータリー交換留学生支援委員会の組織化

当番制にし、次期に引き継ぐ。支援委員会の会計を明確にする。

2012-2013年度

支援委員会 委員長 札幌モーニングRC 会長  
会計 札幌南RC 会長・幹事

今後、ガバナー補佐のクラブが当番を担当する。

## ■担当クラブ訪問報告

クラブ名	訪問回数	特徴・問題点等について
札幌東RC	4回	会員増強に力をいれ、121名の会員とし、全体に活力あるクラブです。
札幌清田RC	3回	家族的クラブで、全体がまとまっているクラブです。
札幌幌南RC	4回	地区に対する奉仕活動を行っているクラブです。 次次期のガバナーを予定しており、会員の増強と運営に努力しております。
札幌真駒内RC	所属 クラブ	台湾のクラブとの友好を重視し活動をしている。
札幌南RC	4回	規律あるクラブ運営をしているクラブです。 次期ガバナー補佐の武部さんが中心になり「会員増強」に力を入れております。
札幌大通公園RC	4回	会長が中心になり、会員増強に努力している。 20名を目標に活動中です。
札幌セントラルRC	4回	石垣パストガバナーを中心に、家族的なクラブです。
新札幌RC	3回	地区の委員会に委員をおくり、活動しているクラブです。

## 第6グループ

ガバナー補佐 谷内 馨一 (小樽RC)

## ■会長・幹事会の開催について

	開催日	出席人数	議題・質疑等について
第1回	2011年7月2日(土) (場所:キロロ・ホテルピアノ)	18人	①2510地区重点目標及びグループの具体的方針の確認 ②ガバナー補佐のクラブ訪問日程について ③各クラブの年度活動計画について説明(クラブ会長)
第2回	2011年11月12日(土) (場所:小樽ニュー三幸)	19人	①2011年10月100%出席月間の結果について 7クラブ中5クラブ100%達成、2クラブ未達成で終了 ②2月IM実施、内容説明、③今後の日程について
第3回	2012年6月2日(土) (場所:グランドパーク小樽) 新旧会長・幹事会	35人	①ガバナー補佐の活動報告と感想 ②今年度各クラブ活動について報告(各会長) ③今年度ガバナー補佐事務局会計報告 ④留学生補助金積立てについて協議



## ■担当グループ特記事項

- ☆グループ内7クラブの会員数を比較すると、最低9名、最大72名とかなり会員数に隔たりがあるため、グループで共通の活動計画を立てる事は難しい。その地域毎の特性に併せ、会員数に応じた活動をすることが、地域に密着した意義深い活動につながり、市(町)民から信頼されるロータリークラブ活動になる事を夫々のクラブがよく理解をして日々の活動をしているのが特徴であります。
- ☆10年前から第6グループで、「R1国際事業受入留学生補助金積立て」として7クラブで人頭分担金を夫々負担をし、受入担当クラブの負担を軽減する事を目的に毎年積立てを実施している(現在残高2,200K円)
- ☆岩内ロータリークラブは10年以上前には、40名を越すクラブであったが、現在22名(2012年6月現在)に減少しており、その原因を聞くと常にライバル視となる「ライオンズクラブ」の在り方に共鳴する方が多く(夜間例会等)、会員増強に影響が大きく、苦慮していることがグループ内の他クラブにない特徴となっている。
- ☆地区特性の関係上、小樽市内3クラブ(小樽・小樽南・小樽銭函)と後志4クラブ(余市・岩内・倶知安・蘭越)はグループ内で2つのエリアに分かれ、小樽3クラブ合同ゴルフ会、会長・幹事会、一方は後志4クラブ合同ゴルフ会並びにパークゴルフ会、会長・幹事会懇親会等々、夫々親睦・情報交換を深めた交流会を実施している。

## ■担当クラブ訪問報告

クラブ名	訪問回数	特徴・問題点等について
岩内RC	4回	<ul style="list-style-type: none"> <li>☆岩内ロータリークラブは10年以上前には、40名を越すクラブであったが、現在22名(2012年6月現在)に減少。転勤会員が4名在籍し、地元会員の増強に苦慮している。</li> <li>☆ロータリーの在り方について真摯に取り組むリーダー格が欠如している様に見受けられる。残念なことに3年前のガバナー補佐も退会をしている。</li> </ul>
倶知安RC	4回	<ul style="list-style-type: none"> <li>☆4回の訪問で都度感じたことは、例会当日の出席者が少ない(会員40名)2011年10月のグループ内『出席100%月間』では7クラブ最低の79%であった。</li> <li>☆本年度幹事が塾の経営をしている関係上、この2年~3年間、新世代奉仕に力を注ぎ、その指導力に期待がかけられている。</li> <li>☆会員40名中、女性会員は6名。グループ内クラブでは最も女性会員が多い。</li> </ul>
小樽RC	所属クラブ	<ul style="list-style-type: none"> <li>☆9年前は会員数108人を有していたが、現在71名(2012年6月)に減少。理由としては、かなり高齢者が多かったこともあり、高齢による退会、他界など続き現在数になったが、この3年~4年で若年層の入会・交代で現在の平均年齢が54歳と若返ったクラブになっている。従って、例会や活動そのものが躍動感に溢れ、明るいクラブ雰囲気包まれている。</li> </ul>
小樽南RC	4回	<ul style="list-style-type: none"> <li>☆もともと小樽RCがスポンサーで生れたRCでもあったので、これまでは若々しいクラブであったが、近年、平均年齢が上がり過去の小樽RCのように高齢者の退会・他界者が出て会員数も微減になりつつある。</li> <li>☆早くから積極的にCLPなどに取り組み、合理的な組織に着手して活発な活動を展開、昨年から女性会員2名を勧誘入会している。</li> </ul>
小樽銭函RC	4回	<ul style="list-style-type: none"> <li>☆会員数20名からスタートしたが、今年度6月末は1名退会。7月1日に1名の増員が見込まれている。女性会員2名を有し、次年度は女性会長が誕生する。チャーターメンバー1名が在籍しベテラン会員がしっかり屋台骨を支えているので堅実な活動・運営をしているクラブである。</li> <li>☆28年間、地元「少年野球大会」を主催。保護者・住民から厚い信頼を得ている。</li> </ul>
蘭越RC	4回	<ul style="list-style-type: none"> <li>☆第6グループで最小会員数のクラブである(10名)が、名目より中味を重視ということで、3年前にスリーピング会員3名を退会させ、活動意欲の熱い会員だけで運営している。</li> <li>☆毎回の例会が、クラブ協議会でもあり、情報収集の場でもあり、友情交流の場として例会を重視している。大震災に対し町民を巻き込み会員自ら現地奉仕をし本年も継続する。</li> </ul>
余市RC	4回	<ul style="list-style-type: none"> <li>☆余市町は人口2万人余り。その中でクラブ会員が現在43名(2012年6月)。人口の割合に対してロータリー会員を多く抱え、内女性会員が4名で倶知安RCに次ぐ女性会員在籍であり、まとまりのあるクラブ運営をしている。</li> <li>☆福島県会津若松RCと姉妹RCになっており、大震災に対する寄付金を双方協力のもとに実施をしている。</li> </ul>

## 第7グループ

ガバナー補佐 大坂 直人 (由仁RC)

### ■会長・幹事会の開催について

	開催日	出席人数	議題・質疑等について
第1回	2011年6月10日(金) (場所:長沼町長勝寺)	26人	・ガバナー公式訪問について ・活動計画説明 ・各クラブ活動計画 ・IMについて
第2回	2012年2月1日(水) (場所:由仁町元気づくり館)	14人	・第7グループ各ロータリークラブ連携について ・活動現況報告
第3回	2012年5月1日(火) (場所:由仁町元気づくり館)	24人	・各クラブ活動報告 ・CLPについて ・第7グループとしての活動について ・未来の夢計画について ・ガバナー補佐活動報告

### ■担当グループ特記事項

各クラブとも会員増強のために知恵を絞っているが、目標達成のために担当委員会はいずれも苦勞している。奉仕事業は大小に拘らず、どのクラブも特徴的な事業を行っている。東日本大震災に対する地区支援に呼応して各クラブとも活動し、地区の支援を支えることができた。また、千歳RC、千歳セントラルRCの共催によるチャリティー事業が行われたことを付記したい。

### ■担当クラブ訪問報告

クラブ名	訪問回数	特徴・問題点等について
千歳RC	4回	東日本大震災後の活動は、千歳セントラルRCとの連携も含めて目覚ましいものがあった。地域を基にした活動にも力は注がれており、「ロータリーの杜」などの長期にわたる事業も手がけている。
千歳セントラルRC	4回	東日本大震災関係の支援事業をいち早く立ち上げ、千歳RCとの連携事業を作り上げた。会員が生き生きとした奉仕活動を行っている。
恵庭RC	4回	地区補助金を活用しての地域に対しての活動を活発に行っている。また、青少年交換事業についての習熟度も高く、本年度2名の受け入れを行っている。
北広島RC	4回	例会プログラムに詩吟を盛り込み、工夫の例会を行っている。老人福祉施設等訪問に詩吟を披露するなどしている。
長沼RC	4回	新世代関連として地区内認知の高い「国際交流フェスティバル」も弛まず続けられ、大きな成果を得ている。次なる新しい事業をと、苦しみながら模索を続けている。
由仁RC	所属クラブ	会員の減少が止まらず苦戦を強いられている。公園の草刈奉仕、桜植樹と育成に力を注いでいる。

## 第8グループ

ガバナー補佐 山科 幸一（えりもRC）

## ■会長・幹事会の開催について

開催日		出席人数	議題・質疑等について
第1回	2011年5月15日(日) (場所:静内ウエリントンホテル)	25人	・新旧会長・幹事引継ぎ
第2回	2011年8月25日(木) (場所:えりも町福祉センター)	14人	・事業計画・予算案 ・ガバナー公式訪問日程 ・次期ガバナー補佐 ・GSE受け入れ
第3回	2012年2月9日(木) (場所:えりも町福祉センター)	12人	・IMの開催要項 ・第8グループ春の交通安全啓発運動 ・様似RC主催音楽会開催
第4回	2012年5月18日(金) (場所:えりも町いさみ寿司)	23人	・事業実績・決算報告 ・新旧会長・幹事引継ぎ ・新旧ガバナー訪問日程

## ■担当グループ特記事項

1. 熊澤ガバナー提言の「形から入るCLP」を各クラブが次期クラブ運営に取り入れるべく努力した。
2. 春の交通安全街頭啓発運動期間に、第8グループ5クラブが4月10日(火)一斉に街頭啓発運動を行った。

## ■担当クラブ訪問報告

クラブ名	訪問回数	特徴・問題点等について
えりもRC	所属 クラブ	次期クラブ運営に当たって、第2510地区推奨CLPモデルに則った組織運営に改めるべく努力した。 会員増強については目標2名に対して4名を達成した。
三石RC	6回	次期クラブ運営に当たって、第2510地区推奨CLPモデルに則った組織運営に改修した。 次期細川ガバナー年度に向けて組織運営に参加協力している。 国際協力にも積極的に参加している。
様似RC	6回	第2510地区推奨CLPモデルに則った組織運営に改めるべく努力している。 国際協力にも力を入れており、韓国馬山第一RCとも相互交流をしている。
静内RC	6回	第8グループ随一の会員数を擁し、ロータリーに対する見識もピカである。 数年前からCLP検討委員会を立ち上げ、クラブ活性化等尽力している。 会員増強については目標2名に対して4名を達成している。
浦河RC	6回	第2510地区推奨CLPモデルに則った組織運営に改めるべく努力している。 会員増強については目標1名に対して5名を達成、第8グループのトップを達成しました。 国際協力にも尽力している。

## 第9グループ

ガバナー補佐 内池 真人（室蘭北RC）

### ■会長・幹事会の開催について

開催日		出席人数	議題・質疑等について
第1回	2011年5月17日(火) (場所:ホテルサンルート室蘭)	14人	・第9グループ合同奉仕活動について ・CLPについて
第2回	2011年8月19日(金) (場所:ホテルサンルート室蘭)	14人	・3つの地区目標について ・ガバナー公式訪問の件 ・IMについて ・第9グループ合同奉仕活動について
第3回	2011年11月4日(金) (場所:伊達すずひろ)	14人	・IM開催について ・第9グループ合同奉仕活動について ・ガバナー公式訪問中間報告
第4回	2012年1月17日(火) (場所:登別ホテル平安)	12人	・IMについて ・ビデオ確認、フォーラムのリハーサル ・その他
第5回	2012年3月14日(水) (場所:室蘭・中島神社蓬峯殿)	14人	・東日本大震災支援プロジェクト説明(地区より) ・CLPについて

### ■担当グループ特記事項

#### ・CLP導入について

4クラブ（室蘭、室蘭東、登別、室蘭北）……………2012年度～2013年度実施  
 伊達クラブ……………2013年度～2014年度実施  
 洞爺湖クラブ……………現状のまま（会員数10名）

#### ・第9グループ6クラブ合同奉仕活動の実施

毎年洞爺湖クラブで行う「北海道ツーデーマーチ」（2011年9月10日(土)）での奉仕活動を第9グループの合同奉仕活動として行う。

### ■担当クラブ訪問報告

クラブ名	訪問回数	特徴・問題点等について
伊達RC	4回	例会開始20分前には殆どの出席者が着席、談笑している活気あるクラブに感じました。
室蘭RC	4回	例会の出席者が増加するとより活発なクラブに成長すると感じました。
室蘭東RC	4回	家族参加の親睦会が多数あり、会員同士のコミュニケーションがとれていると感じました。 会員を増強するとさらに活発なクラブになると思います。
室蘭北RC	所属 クラブ	会員間のコミュニケーションが図れており、例会の出席率が良好です。 今後は、会員の増加に力を入れる必要があると感じました。
登別RC	4回	例会の出席をもう少し上げるとクラブは活性化すると思います。
洞爺湖RC	5回	会員数（10名）が少ないクラブですが会員同士のコミュニケーションが図れており何事も行動が早く感じました。 しかし、会員の高齢化がこれからの問題点と思われます。

## 第10グループ

ガバナー補佐 柴田 繁男 (函館RC)

## ■会長・幹事会の開催について

	開催日	出席人数	議題・質疑等について
第1回	2011年6月3日(金) 場所：ホテル法華クラブ	43人	・ガバナー補佐への謝礼、次期ガバナー補佐への活動費について ・合同事務所運営担当クラブの引き継ぎ ・10・11グループ合同名簿について 他
第2回	2011年8月19日(金) 場所：ホテル函館ロイヤル	24人	・クラブ人頭分担率の確認 ・合同事務所の予算案について ・IM及び東日本大震災義援金について(ガバナー補佐)
第3回	2011年10月20日(木) 場所：一乃松	20人	・2010-2011年度IM決算報告と余剰金について ・合同事務所2010-2011年度決算報告
第4回	2011年12月8日(木) 場所：函館国際ホテル	24人	・IMについて(国立IM運営委員長) ・IM開催時の合同例会について ・合同事務所の年末年始の勤務について
第5回	2012年2月9日(木) 場所：ロワジールホテル函館	20人	・IMについて(ガバナー補佐) ・東日本大震災救援奉仕事業の支援について(ガバナー補佐) ・10・11グループチャリティゴルフ大会開催について 他
第6回	2012年4月12日(木) 場所：ホテル法華クラブ	22人	・IM決算報告について ・10・11グループチャリティゴルフ大会開催について ・2012-2013年度10・11グループ合同名簿作成について
第7回	2012年6月15日(金) 場所：五島軒本店	47人	・会長・幹事会当番クラブについて ・合同事務所運営担当クラブの引き継ぎ ・ガバナー補佐への謝礼、次期ガバナー補佐への活動費について

## ■担当グループ特記事項(含11グループ)

- 2011年9月13日(火) 七飯RC観月会
- 2012年2月18日(土) 第10・11グループ合同IM(全員登録 355名)
- 2012年5月9日(水) 森RC観桜会
- 2012年5月26日(土) 第10・11グループガバナー補佐杯チャリティゴルフコンペ
- 2012年6月2日(土) 函館亀田RC創立40周年記念式典及び祝賀会
- 2012年6月23日(土) 江差RC創立50周年記念式典及び祝賀会

## ■担当クラブ訪問報告

クラブ名	訪問回数	特徴・問題点等について
函館RC	所属 クラブ	<ul style="list-style-type: none"> <li>○昭和9年創立 会員数79名(2名増)</li> <li>○本年創立77年目を迎えた歴史のあるクラブで、地域の支店長等転勤族も多いため、一旦会員数10名増強になったが、年度末で転勤あり、最終的に2名の増強にとどまった。</li> <li>○新世代奉仕委員会で、初めて「次世代育成プログラム」の実施を行った。 <ul style="list-style-type: none"> <li>・6月20日(水)函館中部高等学校 「職業講話」事業～講師(会員)4名派遣</li> <li>・6月25日(月)公立はこだて未来大学 「就職ガイダンス」事業～講師(会員)3名派遣</li> </ul> </li> <li>○ロータリー財団に協力して今年度マルチプル・ポール・ハリス・フェローに38名、ポール・ハリス・フェローに19名が認証されました。</li> </ul>

クラブ名	訪問回数	特徴・問題点等について
函館亀田RC	3回	<ul style="list-style-type: none"> <li>○昭和47年創立 会員数39名(増減なし)</li> <li>○本年創立40周年を迎え、記念式典及び祝賀会を開催し、チャーターメンバー3名を含め全員で周年行事を実施された。</li> <li>○会員増強フォーラムを開催して、全会員での会員増強を図るが、今年度は効果が出ず次年度が期待される。</li> <li>○坂本会長、堀プログラム委員長のご努力により主な会員の会員卓話を実現した。</li> </ul>
森RC	4回	<ul style="list-style-type: none"> <li>○昭和39年創立 会員数43名(3名増)</li> <li>○本年創立48周年を迎えた渡島の中心的クラブ</li> <li>○以前から入会希望者を例会へ招待するなど、森JCを対象に工夫した会員増強計画が実を結び、若い会員が多く非常に活気のあるクラブである。</li> <li>○尚かつ、周年例会等で会員、夫人に花束を贈呈するなど古参会員との融和を図り、吉田会長を中心として会員相互の親睦の輪は強い。</li> </ul>
七飯RC	4回	<ul style="list-style-type: none"> <li>○昭和45年創立 会員数15名(1名増)</li> <li>○宮村会長を中心に夜間例会のせいか、アットホームなクラブ</li> <li>○以前から地域社会に則した独自の奉仕プロジェクトを実施されており、本年度は米山奨学生を迎えて活気が増したように見られる。</li> <li>○本年度は会員数1名増だが、次年度は2名の増が決定しており今後期待できる。</li> </ul>
長万部RC	3回	<ul style="list-style-type: none"> <li>○昭和43年創立 会員数8名(1名増)</li> <li>○村松会長、赤塚幹事を中心として全員でクラブ奉仕を実践しておられる。</li> <li>○おしゃまんべ毛ガニ祭りに出店して、ロータリークラブのPRに努めている。</li> <li>○会員の維持に苦勞されているが、女性会員の獲得に意欲を持たれているので今後楽しみです。</li> </ul>
函館セントラルRC	5回	<ul style="list-style-type: none"> <li>○平成17年創立 会員数28名(1名減)</li> <li>○創立7年目の地区内で一番新しいクラブ</li> <li>○とても創立7年目とは思えないしっかりとしたクラブ運営をされており、ガバナー公式訪問時、会長・幹事懇談会、クラブアッセンブリー、例会等での進行など熊澤ガバナーの絶賛を頂いている。</li> <li>○鍋谷会員を中心として地区の財団資金推進委員会に所属され、顕著な活動をされている。</li> <li>○今後もロータリーの五大奉仕の理解と効果的なクラブの4つの要素の実践に取り組みを期待したい。</li> </ul>

## 第11グループ

ガバナー補佐 能戸 彰 (函館五稜郭)

## ■会長・幹事会の開催について

開催日		出席人数	議題・質疑等について
第1回	2011年6月3日(金) 場所：ホテル法華クラブ	43人	・ガバナー補佐への謝礼、次期ガバナー補佐への活動費について ・合同事務所運営担当クラブの引き継ぎ ・10・11グループ合同名簿について 他
第2回	2011年8月19日(金) 場所：ホテル函館ロイヤル	24人	・クラブ人頭分担率の確認 ・合同事務所の予算案について ・I M及び東日本大震災義援金について(ガバナー補佐)
第3回	2011年10月20日(木) 場所：一乃松	20人	・2010-2011年度I M決算報告と余剰金について ・合同事務所2010-2011年度決算報告
第4回	2011年12月8日(木) 場所：函館国際ホテル	24人	・I Mについて(国立I M運営委員長) ・I M開催時の合同例会について ・合同事務所の年末年始の勤務について
第5回	2012年2月9日(木) 場所：ロワジールホテル函館	20人	・I Mについて(ガバナー補佐) ・東日本大震災救援奉仕事業の支援について(ガバナー補佐) ・10・11グループチャリティゴルフ大会開催について 他
第6回	2012年4月12日(木) 場所：ホテル法華クラブ	22人	・I M決算報告について ・10・11グループチャリティゴルフ大会開催について ・2012-2013年度10・11グループ合同名簿作成について
第7回	2012年6月15日(金) 場所：五島軒本店	47人	・会長・幹事会当番クラブについて ・合同事務所運営担当クラブの引き継ぎ ・ガバナー補佐への謝礼、次期ガバナー補佐への活動費について

## ■担当グループ特記事項(含10グループ)

- 2011年8月25日(木) 函館RCガバナー公式訪問例会出席
- 2011年9月13日(火) 七飯RC観月会
- 2012年2月18日(土) 第10・11グループ合同I M(全員登録 355名)
- 2012年5月9日(水) 森RC観桜会
- 2012年5月26日(土) 第10・11グループガバナー補佐杯チャリティゴルフコンペ
- 2012年6月2日(土) 函館亀田RC創立40周年記念式典及び祝賀会
- 2012年6月23日(土) 江差RC創立50周年記念式典及び祝賀会

## ■担当クラブ訪問報告

クラブ名	訪問回数	特徴・問題点等について
江差RC	4回	創立50周年を迎え、少ない会員数ながら一致団結し、周年事業に取り組んでいる姿勢には敬意を表します。 また、クラブの象徴ともいえる「ロータリーの森」は毎年全会員で手入れをし、秋には収穫祭を行い、地域の子供たちにも開放している。
函館五稜郭RC	所属 クラブ	会員の減少が著しく、1、2年のうちに大幅な増強を望みたい。五大奉仕をみても、ソツなく活動しているように見えるがもう少し会員の汗をかく活動を望みたい。 会員相互の親睦は十分である。

クラブ名	訪問回数	特徴・問題点等について
函館東RC	4回	会長テーマを「変化から進化-明日のクラブのために」とし、CLPの導入にも取り組みました。伝統あるローターアクトクラブの提唱、独自の奨学金制度には感服いたします。また今年度は、義捐金を調達するために第10・11グループガバナー補佐杯のチャリティーゴルフコンペの発案をして戴きました。
函館北RC	7回	会員数は少ないが、会員相互の親睦意識は高く、奉仕活動への取り組み、そしてまた出席率の高さに敬意を表します。またベテランの方々の熱心さに頭が下がる思いです。ガバナーの地区目標を会員増強も含め全て達成したクラブです。
北斗RC	5回	会員数は少ないが奉仕活動は活発に行われている。特に青少年奉仕は特筆すべきである。ただ、例会出席の出席率の低いのが気にかかる。出席することが最大の奉仕であることを考えて戴きたい。
松前RC	2回	会員数が3名と存続の危機とも言える状況である。地区大会、会長エレクト研修セミナー、地区協議会への欠席も目立つ。例会も開催されている状況が見られない。

## 第12グループ

ガバナー補佐 岡田 秀樹 (苫小牧北)

### ■会長・幹事会の開催について

開催日	出席人数	議題・質疑等について
第1回 2011年6月22日(水) (場所:グランドホテルニュー王子)	9人	<ul style="list-style-type: none"> <li>・ガバナー公式訪問日程確認</li> <li>・ガバナー補佐、クラブ訪問日程確認</li> <li>・クラブへのお願い</li> <li>・出席率の向上</li> </ul>

### ■担当グループ特記事項(含む11グループ)

- (1) 2012年2月5日(日)、苫小牧グランドホテルニュー王子において、IM開催。  
テーマ「ロータリーの心(東日本大震災への思い)」。第12グループ全員登録。
- (2) 会員増強について各クラブ会長にお願いした。  
12グループ全体で微増。12グループでは会員減少に歯止めがかかったと思われる。
- (3) 4クラブゴルフ大会(9月14日)開催

### ■担当クラブ訪問報告

クラブ名	訪問回数	特徴・問題点等について
白老RC	4回	7月12日(火) クラブ協議会(クラブ事業計画について) 10月18日(火) ガバナー公式訪問、会長・幹事懇談会、クラブ協議会 1月17日(火) クラブ協議会(IM開催について) 5月15日(火) クラブ協議会(今年度の報告・お礼)
苫小牧RC	4回	7月15日(金) ガバナー補佐卓話「決議23-34」について 8月19日(金) ガバナー公式訪問、会長・幹事懇談会、クラブ協議会 1月20日(金) 例会訪問(IM開催について) 6月15日(金) 例会訪問(今年度の報告・お礼)



クラブ名	訪問回数	特徴・問題点等について
苫小牧東RC	4回	7月21日(木) クラブ協議会 (クラブ事業計画について) 10月6日(木) ガバナー公式訪問、会長・幹事懇談会、クラブ協議会 1月19日(木) 例会訪問 (IM開催について) 6月7日(木) 例会訪問 (今年度の報告・お礼)
苫小牧北RC	所属 クラブ	7月26日(火) 例会訪問 11月15日(火) ガバナー公式訪問、会長・幹事懇談会、クラブ協議会 1月24日(火) 例会訪問 (IM開催について) 5月22日(火) 例会訪問 (今年度の報告・お礼)

# 地区委員会

## ガバナー諮問委員会

### 第1回

- 開催年月日 2011年12月19日(月)  
会 場 札幌グランドホテル  
出席者 17名  
議 題 ①2014-2015年度ガバナー候補者について  
②R I 理事会作成の2013年度規定審議会に対する主な立法案  
③2012-2013年度地区組織図(案)について  
④地区旅費規定の改訂について  
⑤その他

### 第2回

- 開催年月日 2012年5月29日(火)  
会 場 札幌グランドホテル  
出席者 17名  
議 題 ①2012-2013年度地区大会について  
②東日本大震災に関する報告  
③その他

## ガバナー指名委員会

### 第1回

- 開催年月日 2011年12月19日(月)  
会 場 札幌グランドホテル  
出席者 17名

## 地区会員増強委員会

委員長 佐々木正丞（札幌RC・PG）

### ■委員会の開催について

開催はありません。

### ■委員会報告

#### ①地区会員増強セミナー

2011年7月3日(日) 場所：グランドパーク小樽

講師：2010-11年度ロータリー・コーディネーター 桑原 茂氏（第2520地区塩釜RC）

#### ②R I ゾーン1、2、3 2011-12年度全国会員増強セミナー

2011年2月26日(土) 場所：新横浜プリンスホテル

#### ③例会卓話 深川RC、札幌RC、札幌東RC

④地区会員数	期首2011年7月1日	2,573名
	期末2012年6月30日	2,573名

会員増強は、ロータリーにおいて組織維持のため必然のテーマです。当地区でもここ数年、年度末の会員数が期首を割り込む状況が続いております。増強はクラブ存亡の問題です。

会員の減少について原因はいろいろありますが、ロータリーが魅力を失ったことが最大の要因だと考えられます。地方によっては経済情勢も直接影響しています。過疎化の問題も深刻です。人々の価値観も多様化しております。

今年度、当地区で最も増強に成功したクラブは入会が多かったこともありますが、退会者が一人もないクラブでした。皆、共通して会員増強をクラブ最大の重点課題に位置づけ、前向きに積極的に会員増強に取り組んでいました。会員増強と退会防止についての最大のキーポイントは、会員減少に危機感を持つことです。

今年度も当地区の会員減少に歯止めがかからず誠に残念です。しかしながら、3年後、5年後のクラブがどのような姿になっているかを想像し、CLPをうまく導入しながらクラブを活性化することも一つの方法です。そしてロータリーの魅力を巧みに語り伝えることが今後も重要だと考えます。

## 地区拡大委員会

委員長 酒井 正人（函館五稜郭RC・PG）

### ■委員会の開催について

開催はありません。

### ■委員会報告

会員減少が著しい中、会員増強とクラブの拡大は地区にとって重要な課題であります。

第2830地区の弘前アップルロータリークラブに見られるように、若い世代によるクラブを当地区に設立出来ないか模索してみました。

第2510地区の広域性を考慮して、財団学友、米山学友を中心として札幌を中核に函館などに点在している学友を、テレビ電話(インターネット、スカイプ等)を利用して、顔の見える例会を同時開催出来ないか、そして、その手続き方法をR I 日本事務局と相談しましたが、前例がないことと隣接都市間ではないので、クラブ創設の要件に適合しないとのことでしたので、今年度は諦めました。

しかし、他に方法がないか思考の余地はあると思っております。

## 地区 R I 国際大会推進委員会

委員長 渡邊 恭久 (滝川RC・PG)

### ■委員会の開催について

2012年5月6日(日)から9日(水)まで、タイ・バンコクで開催された今年度のロータリー国際大会は、日本から30年ぶりにR I 会長として指名された田中作次氏がいよいよ会長として就任直前の晴れの舞台となりますアジアでの大会に、地区から大勢の会員が参加してエールを送ろうという意味があって、経験豊かな株日本旅行、WCSでタイ国に詳しく縁の深い株産経海外旅行に大会参加案、旅行計画案の作成を依頼した。これらの会議はメール、電話、FAX、会議の後の時間を使うなどして委員会を開催した。

### ■委員会報告

#### 1. 今年度活動計画

クラブ会長が参加する会議で、委員長として発言の出来る機会に大会概要などを広報、説明をすることとした。

#### 2. 今年度活動内容

その会合としてはPETSで説明、ガバナー月信に3度にわたってお知らせと勧誘をした。情報は国内の国際大会推進委員会、旅行については日本旅行北海道支店、産経海外旅行から計画案を提出して戴いた。

#### 3. 今年度活動成果

第2510地区の会員参加の実数は個人登録なども多くあり確認ができませんでしたが、参加者数は世界で33,104名、日本は3,654名と公式発表がされました。地区内では、北海道ナイト(第2510地区主催)に70名位の参加があり、これに参加されない会員を30名とし加えますと、国際大会には100名は参加戴いたものと承知を致しております。多数の参加に心からお礼を申し上げます。

とりわけ5月5日に開催された「北海道ナイト」は、かつてタイGSEの団長で北海道に来られた孫文氏の温かいご支援と、本地区がWCSで奉仕活動をしているタイ・ノンカイのロータリアンやタイのロータリアンが大勢参加され、国際色豊かなパーティが地区国際奉仕委員会関係者らによって演出され、賑々しく進行し、楽しく体験をすることができ、参加者にプラスONEを与えることができたと思っています。ご準備を戴いた国際奉仕委員会の皆様、出村知佳子会員にお礼を申し上げ報告と致します。

## 地区文献資料室

委員長 八木 徹 (札幌東RC)

### ■委員会の開催について

	開催日	出席人数	議題・質疑等について
第1回	2012年6月21日(木)	6人	活動計画の遂行状況の確認と次年度活動計画の確認

#### 1. 活動方針

- 1) ロータリーにふさわしい文献・資料の収集、整理を行う。
- 2) インターネット利用法を再構築する。

#### 2. 活動計画

- 1) 会員に利用して戴くように広報を工夫する。
- 2) インターネットを利用した情報提供。
  - ・広報・IC委員会と協力して行う。
- 3) 大きな震災が起きた時、ロータリー資料のバックアップ的存在としての確認作業。

3. 活動内容について

1) 今期、各クラブの利用状況は次のとおりです。

【DVD貸出し状況】

No.	タイトル	貸出数	クラブ名
1	R I 李会長主催 会員増強会議	1	岩見沢
11	毎年あなたも100ドルを	1	札幌幌南
12	ポリオ・プラス：世界の子供たちへの贈り物	1	札幌幌南
13	ロータリー2億ドルのチャレンジ	1	札幌幌南
16	心つないで、世界へ	1	岩内
17	国際ロータリー第2510地区 WCS検証ツアー	3	当別、札幌真駒内、札幌清田
18	会員増強ビデオセット	2	苫小牧東、岩見沢
24	タイ検証ツアー	2	新札幌
25	心学の祖 梅岩に学ぶ職業奉仕 真実かどうか？	10	室蘭北、小樽、芦別、岩見沢東、 札幌幌南、札幌東、余市、小樽、函館東(2回)
26	感染症ポリオ残り1%の闘い	2	札幌東、新札幌

【ビデオ貸出し状況】

No.	タイトル	貸出数	クラブ名
2	【DVD複製版】平和の為の財団	1	余市
3	【DVD複製版】ロータリー財団	1	函館東
4	それはあなたに始まる 【DVD複製版】それはあなたに始まる	1 3	栗山 室蘭北、余市、岩見沢
19	われらのつとめ 四つのテストとは何か	1	岩見沢東
39	渋沢栄一翁とRCの職業奉仕 【DVD複製版】渋沢栄一翁とRCの職業奉仕	1 1	余市 余市
41	【DVD複製版】活動するロータリー 災害救援活動	1	新札幌
42	【DVD複製版】活動するロータリー 保健と治療	1	新札幌
43	【DVD複製版】活動するロータリー ボランティア	1	新札幌
47	【DVD複製版】ローターアクトの活躍	1	余市
48	【DVD複製版】インターアクト奉仕の仲間	1	余市
59	【DVD複製版】新世代のためのロータリープログラム	1	余市
61	【DVD複製版】活動する国際奉仕 WCSに関するビデオによる研修	1	余市
92	【DVD複製版】青少年に対するロータリーの制約	1	札幌北
97	ロータリーとは 【DVD複製版】ロータリーとは	1 2	新札幌 岩見沢、余市
98	ロータリーの沿革 【DVD複製版】ロータリーの沿革	1 1	新札幌 余市
106	【DVD複製版】ロータリー財団：参加しよう	1	札幌幌南
107	【DVD複製版】あなた-ロータリー財団	1	札幌幌南

### 【図書貸出し状況】

No.	タイトル	貸出数	クラブ名
008	ロータリー職業奉仕事例集	1	岩見沢東
012	職業奉仕の勘どころ	1	岩見沢東
088	職業倫理	1	岩見沢東

### 【その他貸出し状況】

No.	タイトル	貸出数	クラブ名
CD	ロータリーソングCD	3	札幌東、札幌南（2回）

- 2) ビデオ貸出し状況でVHSテープでの貸出し要求がまだありました。  
 3) ホームページからの資料の閲覧・ダウンロードについては多くの調整が必要で、継続して次年度以降も引き続きで行なう事としました。

## 地区クラブ奉仕委員会

委員長 長谷川壽朗（札幌手稲RC）

### ■委員会の開催について

	開催日	出席人数	議題・質疑等について
第1回	2011年10月4日(火) (場所:ガバナー事務所)	7人	CLPについての答申書提出要請について
第2回	2011年10月19日(水) (場所:ガバナー事務所)	4人	CLPの答申書の内容について (モデル・プランの選定基準等について)
第3回	2011年11月22日(火) (場所:ガバナー事務所)	5人	CLPの答申書の内容について最終検討
第4回	2011年12月14日(水) (場所:蔵鶴)	7人	CLPの答申書提出後の経過報告と確認 今後のスケジュール
第5回	2012年6月8日(金) (場所:昴)	6人	CLPについての意見交換 次年度のスケジュールの概要

### ■委員会報告

#### 1. 今年度活動計画

- ①各クラブの活性化の一つの手段としての「CLP」について、その有効性を今一度検証する。
- ②当地区においても会員の減少傾向は明らかであるが、その原因を明らかにするためのベストな方法を研究する。
- ③各クラブの活性化のためには、一つの委員会或いは一つの部門で完結できるものではないと思い、どの委員会またはどの部門との連携が必要かを検証する。

#### 2. 今年度活動内容

熊澤ガバナーより要請されたCLPについての答申書提出にあたり、クラブ奉仕委員会が過去に実施した「活動計画の指標」やアンケートの集計・分析結果を再度、精査し、その結果から、各クラブにCLP特別委員会の時限設置を推奨し、特に「職業倫理」の研修体制を取り入れ、地区としてもロータリー・リーダーシップ研究会（RLI）のような研修期間を設置する等の各クラブに対して、長期的なサポート体制をとる必要があるものとの提言をまとめた。

### 3. 今年度活動成果（結果）

次年度の地区組織に「CLP特別委員会」が設置され、地区としてCLPへのサポート体制について、充実させる意志を明確にしたものと考えております。

## 地区広報・IC委員会

委員長 堀江 和美（砂川RC）

### ■委員会の開催について

	開催日	出席人数	議題・質疑等について
第1回	2011年9月2日(金) (場所:小樽)	4人	地区大会ブースの運用について
第2回	2011年11月16日(水) (場所:小樽)	6人	地区大会ブース
第3回	2011年11月19日(土) (場所:小樽)	5人	・「5分でできるウエブ作成講習会」について ・2012-2013広報・IC委員会メンバーについて
第4回	2012年1月28日(土) (場所:札幌)	5人	・「5分でできるウエブ作成講習会」
第5回	2012年6月30日(土) (場所:札幌)	7人	・2011-2012年度の活動報告 ・2012-2013年度の活動計画

### ■委員会報告

#### 1. 今年度活動計画

- ①メールマガジンの配信
- ②地区ホームページの作成
- ③インターネット活用の普及促進
- ④各クラブ・地区委員会のホームページ作成のお手伝い
- ⑤委員会メンバーの相互交流によりレベルアップを図る。

#### 2. 今年度活動内容

- ①「ハイライトよねやま」、「ロータリー為替レートのお知らせ」、「地区ホームページ更新のお知らせ」、「その他」等を約100件配信（登録者数は約500名）
- ②投稿数約300件、一当たりの訪問者100人
- ③「5分でできるウエブサイト作成講習会」を2012年1月28日（土）、札幌市学習センター「ちえりあ」で開催
- ④「RID2510クラブ情報」サイトの開設
- ⑤「RID2510資料集」サイトの充実
- ⑥地区大会にて委員会ブース運営（資料CD配布）
- ⑦IC委員会メーリングリストを用いた委員（含むOB）の相互交流

#### 3. 今年度活動成果（結果）

- ①速報性のある記事をメールマガジンにてタイムリーに配信できた。
- ②地区ホームページはタイムリーな記事を配信できたが、各地区委員会との連携を模索する必要性を感じた。
- ③講習会を通じて、小樽南RCにはホームページ開設及び公開、札幌北RCには開設していただいた。

## 地区職業奉仕委員会

委員長 山本 雅昭 (苫小牧北RC)

私は3年間地区職業奉仕委員会を受け持たされ本年が最後の年でございます。渡邊パスト・ガバナー、佐々木パスト・ガバナー、そして特に今年度の熊澤ガバナーには共々大変ご指導を受けまたお世話になりました。まずはお礼を申し上げます。ありがとうございました。

3年前は漠然としか職業奉仕を理解していなかった私でも務めることができ心底ほっとしているところです。ロータリーの職業奉仕には多くの矛盾点がありますが、結果としては「ロータリーの目的」そのものであり、まずは「奉仕の実践」に先立って行く、「奉仕の心」を育む運動ではないか思います。

すなわち、職業奉仕とは、奉仕の「心」・「思いやる心」を磨くことではないかと、そしてそれは、ロータリアンの生き方そのものであり、その人の人生を貫く人生哲学、心のあり方の問題でもあります。今では、その様に理解しております。

### ■委員会の開催について

2011年3月	新年度第1回委員会
2011年4月	第2回委員会 地区協議会打ち合わせ
2011年4月	第3回委員会 地区協議会検討委員会
	第4回委員会 地区協議会第4分科会
2011年10月	職業奉仕月間に合わせガバナー月信に原稿掲載
2011年10月	職業奉仕月間に合わせ職業奉仕卓話要請 札幌RC、江別RC、苫小牧RC、苫小牧東RC、 苫小牧北RC、小樽南RC、札幌幌南RC
2012年4月	第5回委員会 次年度との共同による地区協議会の検討
2012年6月23日	第6回委員会 引継委員会

当委員会からの参加として、一昨年東日本大震災救援奉仕プロジェクト委員会に委員として参加させていただき、12回にも及ぶ委員会と、福島県飯舘村への車の贈呈式にも参加させていただきました。同時にいわき市の海星水産高校の視察にまわりとても良い経験をさせていただきました。また、このプロジェクト委員会の活動をいくつかのグループに報告にしております。

第8グループIM 第12グループIM (出村委員) 第9グループ会長・幹事会

## 地区社会奉仕委員会

委員長 清水 哲 (札幌東RC)

### ■委員会報告

#### 1. 今年度活動計画

- ①今年度は、いままでの地区社会奉仕委員会主催の『地区ブロック別意見交換会』は、休止して、この活動趣旨を発展させた形として、昨年度まとめられた、『国際ロータリー第2510地区社会奉仕活動レポート明日へ』を活用し、クラブの社会奉仕活動の参考としていただける活動を展開したい。
- ②RID2510大震災救援奉仕プロジェクト委員会に協力する。3月11日に発生した大震災の救援のために急速設立された委員会活動の一環として、活動内容は未定ではあるが、当委員会メンバーはもちろんのこと、全ロータリアンが協力しましょう。
- ③各クラブの社会奉仕委員長は、『明日へ』を熟読しそのなかにある精神を理解し是非とも自クラブの社会奉仕活動に生かしていただきたい。各クラブの「活動計画書」を6月20日までにご送付いただき、地区がまとめ、ホームページに掲載したいので、ご協力をお願いします。
- ④『明日へ』の電子媒体化を進めて利用し易くする。



## 2. 今年度活動内容

- ① 4月10日に新ひだか町で開催された地区協議会において、『明日へ』に活動が掲載されているクラブの代表によってそれぞれの社会奉仕活動についての詳細を発表していただき、各委員が活動への理解を深めた。
- ② 委員長は、RID2510大震災救援奉仕プロジェクトの一員として活動し、『福島キッズキャンプ in 北海道』では、実行委員長をつとめて春編を実施、夏編は2012年8月に実施予定である。委員会は、全員で春編の中で札幌ミサンガラリーの実行部隊を担った。
- ③ 活動計画書については、各クラブからの提出がはかばかしくなく、こまめに催促をしなかったこともあり、まとめてホームページに掲載まで至らなかった。
- ④ 『明日へ』は、2011-2012年度の地区のデータベースに掲載されているので、各クラブでの卓話や地区協議会などの、いろいろな機会を利用して参照を勧めた。さらに身近に感じて利用しやすくするためCD版のコピーを制作した。

## 3. 今年度活動成果（結果）

長年継続して行っていたブロック別意見交換会は、かなり経費がかかるため、今年度からはいったん中止し、『明日へ』を利用して各クラブの社会奉仕活動の糧にさせていただこうと考えて活動を進めた。委員の方々には、経費と労力の軽減にはなったものの委員会活動を通じての互いの交流と研鑽の機会が少なくなった懸念があった。また地区委員と各クラブの委員との関係についても同様のことが言えた。

一方、大震災救援奉仕プロジェクト委員会では、活動を通じて、まったく逆に経費（注：社会奉仕委員会の経費はほとんど使っていないが）と労力は大いに費やしたものの、当地区の会長、幹事、各ブロックのガバナナー補佐、他の委員会のみなさんとの相互理解や研鑽につながったと感じる。＜特にロータリー財団がこれほど身近に感じられることは、多分こういう機会がなかったら、一生なかったでしょう（この部分は、委員長の個人的な感想）。＞

また、大震災救援奉仕プロジェクトを通じて、ロータリーの近くの団体、インターアクト、ローターアクト、時にはライオンズクラブなどとも、地域のボランティア団体または、企業と協力しあう機会を持てた点は、今後のロータリークラブの社会奉仕活動の在り方のヒントにもなった。

各クラブの社会奉仕活動の情報をお互いに交換しあうという点については、今年度は非常に不満が残る結果となったが、大震災救援奉仕の活動については、それぞれのクラブの活動や寄付についての情報交換、広報は、大震災救援奉仕プロジェクト委員会を通じて十分行えた。

次年度は、大震災救援奉仕プロジェクト委員会を通じて得た、情報交換、情報公開、組織間の協力、外部組織との交流などの方法のノウハウを生かして、地区社会奉仕委員会の役割を果たすことに力を注ぎたい。

## 地区国際奉仕委員会

委員長 手塚 貴志（白老RC）

### ■委員会の開催について

	開催日	出席人数	議題・質疑等について
第1回	2011年7月8日(金) (場所:カフェブルー)	12人	・新年度事業について協議 ・事業計画審議、委員会運営
第2回	2011年9月10日(土) (場所:カフェブルー)	9人	・申請事業審査 ・地区大会準備協議
第3回	2011年11月8日(火) (場所:センチュリーロイヤルホテル)	9人	・タイ国洪水救済支援について協議 ・事業内容変更について
第4回	2012年3月3日(土) (場所:札幌第一ホテル)	10人	・事業進捗状況報告
第5回	2012年6月30日(土) (場所:ミアアンジェラ)	14人	・熊澤ガバナナー、岩城財団委員長、久保田補助金委員長、出席の下、事業報告、決算報告

## ■委員会報告

### 1. 今年度活動計画

- ①世界社会奉仕（WCS）委員会は2011年6月末日で廃止するが、当地区においてWCSの活動にて築いてきた被支援国、被支援国ロータリークラブとの関係を基礎として今年度より国際奉仕委員会で継続して行う。
- ②東日本大震災被災国の日本に対し支援活動を行う。
- ③その支援活動は日本国以外の国と共同で行うことも考慮する。

### 2. 今年度活動内容

- ①地区協議会にて事業内容の説明を行い、地区大会などにブースを設け発表、報告を行った。
- ②参加15クラブにて12の事業を行った。
- ③タイ国の洪水被害の救援支援を行った。
- ④東日本大震災に対し支援を行った。

### 3. 今年度活動成果（結果）

第3350地区（タイ・バンコク中心）、第3340地区（タイ北部）とのマッチング・グラントも合わせて事業を行い、国際奉仕事業を広範囲で行うことができた。浄水器事業は学校のみならず周辺住民の生活用水の水源として大きく役立っている。遠距離通学の子供たちの教育支援として通学用自転車の設置事業を行い通学率向上に役立っている。

予想外のタイ国洪水について支援を行い、日用物資の配布を行い被災者の健康維持に貢献した。

## 地区新世代委員会

委員長 柳 孝一（札幌南RC）

## ■委員会の開催について

	開催日	出席人数	議題・質疑等について
第1回	2011年8月2日(火) (場所:札幌市)	8人	ガバナー、地区代表幹事、地区幹事を加え、活動計画、予算、委員会の役割について
第2回	2011年10月6日(木) (場所:札幌市)	6人	地区大会並行プログラムの進め方等
第3回	2012年12月12日(月) (場所:札幌市)	5人	青少年交換研究会札幌会議の関わり方等
第4回	2012年6月23日(土) (場所:札幌市)	2人	次年度に向け計画等

## ■委員会報告

### 1. 今年度活動計画

- ①地区大会等の地区内行事で新世代活動プログラムを開催します。
- ②9月「新世代月間」をガバナー月信等で広く地区内クラブに認知と理解を深めていただくような活動を行います。
- ③地区委員会を複数回開催します。
- ④インターアクト・ローターアクトクラブの新設をお手伝い致します。

2. 今年度活動内容

- 7月2日      ローターアクト地区委員会・会長幹事会
- 9月13日     札幌西RC卓話
- 10月15・16日 地区大会並行プログラム「新世代フォーラム」
- 11月12日    青少年交換ゾーン研修会
- 2月18日     ローターアクト地区協議会
- 3月1日      滝川RC卓話
- 4月7・8日  地区協議会分科会担当
- 6月16日     インターアクト地区年次大会
- 9月1日      江別RC卓話
- 9月10日     青少年交換歓送迎会
- 2月5日      日本RYLA研究会
- 2月26日     青少年交換歓送迎会
- 3月4日      地区新世代委員会
- 4月28・29日 全国青少年交換研究会札幌会議
- 6月23日     ローターアクト地区年次大会

3. 今年度活動成果（結果）

通常の活動に加え、次年度新設されるRYLA委員会とその準備、青少年交換研究会札幌会議と地区内クラブの新世代委員長に参加していただいた新世代委員会と盛りだくさんの一年でした。  
特に青少年交換研究会は全国から青少年交換に関わるロータリアン、ROTEXが約350名集まり、盛会に終了しました。準備を含め、同会に時間を費やした一年間でしたが、十分に成果はあった活動でした。

**地区ローターアクト委員会** 委員長 蝦名 大典（札幌南RC）

■委員会の開催について

	開催日	出席人数	議題・質疑等について
第1回	2011年7月2日(土) (場所:札幌市)	7人	・新世代奉仕活動について ・2011-2012年度の対応
第2回	2011年11月12日(土) (場所:函館市)	4人	・地区協議会について 岩見沢を次年度に回し札幌でホストをする。
第3回	2012年2月28日(火) (場所:小樽市)	5人	・次々年度委員長交代について
第4回	2012年6月23日(土) (場所:芦別市)	5人	・次々年度、会員増強の統一イベントについて

■委員会報告

1. 今年度活動計画

- ① インターアクトとの交流を取り入れ、会員増強の機会を増やす。まずは地区大会への出席。
- ② 著しく人数が減少しているクラブへ出向き、現役会員同行で卓話、合同例会などを行い、提唱クラブでのバックアップを支援する。
- ③ 他地区との情報交換を取り入れ、より良い活動が出来るよう工夫する。
- ④ 東日本大震災地域にあるローターアクトクラブとの交流を深め、アクター目線での支援を行う。

2. 今年度活動内容

- ① 北海道教育大学岩見沢校にて8月2日にローターアクトクラブ説明会を実施。
- ② 東日本大震災被災地の視察旅行を通し、東北のアクターとの交流を深めた。
- ③ 小樽でのロータリークラブ、地区大会並行プログラムに参加。
- ④ インターアクト年次大会に出席し、ローターアクトの活動を紹介した。

### 3. 今年度活動成果（結果）

会員数1名まで減少し、ほぼ活動休止状態であった岩見沢ローターアクトクラブが、北海道教育大学岩見沢校での説明会をきっかけとして17名までに会員が増加し、地区活動にも参加できるようになった。

#### ローターアクトクラブ

クラブ名	スポンサークラブ	発会日	会員数	事務所住所	例会日	例会場	会長	幹事
岩見沢	岩見沢	1968. 7. 1	1	〒068-0026 岩見沢市6条西10丁目4-11 松尾ハイツ	第1・3 水	ホテルサンプラザ	加藤麻彩美	
函館大学	函館東	1971. 1. 27	18	〒042-0955 函館市高丘町51-1 函館ローターアクト部	毎週 火	函館大学内	近藤 佑美	坂本 翼 佐藤 健太
室蘭北	室蘭北	1971. 11. 26	4	〒050-0063 室蘭市港北町4-19-15 有賀佑樹方	第1・3 水	室蘭工業大学 学生会館	有賀 佑樹	高橋 恵
札幌南	札幌南	1974. 12. 11	24	〒063-0802 札幌市西区二十四軒2条4丁目 4-9	第1・3 水	札幌エルプラザ	奥村 昌代	中島 陽子
赤平	赤平	1976. 5. 20	12	〒079-1136 赤平市本町3-2 山下彩夏方	第2・4 木	NPO法人らびか館	高橋めぐみ	山下 彩夏
千歳	千歳・恵庭 千歳セントラル	1988. 5. 12	7	〒060-0054 千歳市柏陽3丁目2-2 滝澤祐子方	第2 木	ちとせインターゴルフ レストランインター	仲山 未来	滝澤 祐子
拓殖大学 北海道短期大学	深川	1970. 5. 30		休止中				
留萌	留萌	1973. 4. 1		休止中				
伊達	伊達	1973. 11. 27		休止中				
岩内	岩内	1977. 3. 3		休止中				

## 地区インターアクト委員会

委員長 若松 孝（札幌モーニングRC）

### ■委員会の開催について

	開催日	出席人数	議題・質疑等について
第1回	2011年9月24日(土) (場所:北海道歯科医師会館)	13人 含顧問教師8名	・海外研修旅行 ・ガバナー月信 ・地区大会 ・年次大会
第2回	2011年12月10日(土) (場所:花日和)	16人 含顧問教師9名	・年次大会
第3回	2012年3月17日(土) (場所:北海道歯科医師会館)	12人 含顧問教師7名	・年次大会 ・青少年交換研究会
第4回	2012年6月16日(土) (場所:JR研修センター)	16人 含顧問教師8名	・次年度研修旅行について（山口次期委員長のもと）

### ■委員会報告

#### 1. 今年度活動計画

- ①2012年8月 海外研修旅行（香港）
- ②2012年6月 地区インターアクト年次大会（札幌）

2. 今年度活動内容

- ①2011年8月 海外研修旅行（香港）
- ②2012年6月 地区インターアクト年次大会（札幌）

3. 今年度活動成果（結果）

- ・ 香港への海外研修旅行、札幌での年次大会は大成功。
- ・ 登別大谷高校インターアクトクラブが室蘭大谷高校との合併により廃止。
- ・ 駒澤大学附属岩見沢高校インターアクトクラブも生徒募集停止のため廃止。
- ・ 岩見沢緑陵高校インターアクトクラブが5月に新しく発足した。

インターアクトクラブ

クラブ名	スポンサークラブ	発会日	会員数	事務所住所	例会日
北海道大谷室蘭高等学校	室蘭東	1965. 5. 7	9	〒050-0061 室蘭市八丁平3-1-1	月・木
希望学園札幌第一高等学校	札幌	1966. 11. 15	12	〒062-0021 札幌市豊平区月寒西1条9丁目10-15	水
駒澤大学附属岩見沢高等学校	岩見沢	1967. 2. 11	-	2012. 3. 31廃止（廃校）	
北海高等学校	札幌東	1971. 6. 5	23	〒062-8601 札幌市豊平区旭町4丁目1-41	土
登別大谷高等学校	登別	1979. 6. 29	-	2012. 3. 31廃止 （北海道大谷室蘭高等学校に統合）	
札幌龍谷学園高等学校	札幌モーニング	1993. 5. 10	26	〒060-0004 札幌市中央区北4条西19丁目1-2	水
北海道静内高等学校	静内	1994. 5. 18	31	〒056-0023 日高郡新ひだか町静内ときわ町1-1-1	火
札幌山の手高等学校	札幌西北	2001. 6. 18	43	〒063-0002 札幌市西区山の手2条8丁目5-12	金
北海道岩見沢緑陵高等学校	岩見沢	2012. 5. 17	42	〒068-0835 岩見沢市緑が丘74-2	木

地区青少年交換委員会

委員長 渡邊 哲則

■委員会の開催について

	開催日	出席人数	議題・質疑等について
第1回	2011年7月23日(土) (場所: サンプラザ)	5人	委員会 送別会・壮行会・派遣オリエンテーション
第2回	2011年9月10日(土) (場所: サンプラザ)	6人	委員会 歓迎会・派遣オリエンテーション
第3回	2011年9月30日(金) (場所: サンプラザ)	4人	委員会 長期選考試験
第4回	2011年10月5日(水) (場所: 事務局)	4人	委員会 長期選考試験・派遣オリエンテーション
第5回	2011年11月12日(土) (場所: サンプラザ)	5人	委員会
第6回	2011年11月26日(土) (場所: 第一ホテル)	4人	委員会

開催日		出席人数	議題・質疑等について
第7回	2012年1月7日(土) (場所:事務局)	5人	委員会
第8回	2012年2月11日(土) (場所:京王プラザ)	4人	委員会
第9回	2012年2月26日(日) (場所:サンブラザ)	5人	委員会 歓迎会・受入・派遣オリエンテーション
第10回	2012年3月17日(土) (場所:グラン・パバ)	4人	委員会 春季キャンプ・派遣オリエンテーション
第11回	2012年4月14日(土) (場所:サンブラザ)	5人	委員会 派遣オリエンテーション
第12回	2012年5月23日(水) (場所:事務局)	4人	委員会
第13回	2012年6月23日(土) (場所:サンブラザ)	4人	委員会 派遣オリエンテーション
第14回	2012年6月30日(土) (場所:サンブラザ)	5人	委員会 派遣オリエンテーション

## ■委員会報告

### 1. 今年度活動計画

- 1 オーストラリア・カナダ・アメリカ・フィンランド4ヶ国(7地区)受入・派遣。
- 2 短期受入・派遣(4週間~6週間)。
- 3 派遣学生壮行会。
- 4 受入学生歓迎会及び送別会。
- 5 受入学生・派遣候補学生のレクリエーションの実施。
- 6 派遣候補学生のオリエンテーションの実施。
- 7 地区行事への参加。
- 8 カウンセラーへのオリエンテーションの実施。
- 9 青少年交換プログラム危機管理オリエンテーションの実施。
- 10 ROTEX名簿作成。及びROTEXとの交流。
- 11 年間15回の委員会。
- 12 インターナショナルナイトへの参加。
- 13 新世代交換-18歳~25歳(3週間~3ヶ月)。グループ可
- 14 第17回国際ロータリー日本青少年交換研究会(札幌会議)2012年4月。
- 15 第17回札幌会議実行委員会の開催。

### 2. 今年度活動内容

前年度と比較して、派遣・受入数が7名になりました。  
派遣候補学生7名となっています。同数の学生を受入しました。  
昨年夏派遣の学生が、3月に早期帰国となりました。  
次年度は派遣候補学生7名、受入学生7名の予定です。

### 3. 今年度活動成果(結果)

派遣学生7名、受入学生7名。(派遣学生1名帰国)  
カウンセラーオリエンテーションの実施(危機管理)2回  
派遣オリエンテーション 8回の実施。

年間14回の委員会。  
 送別会2回、壮行会1回。  
 歓迎会2回。  
 春季キャンプ。受入学生道内一周旅行。  
 インターナショナルナイトへの参加。  
 第17国際ロータリー青少年交換研究会札幌会議への参加。

## 地区ロータリー財団委員会

委員長 岩城 秀晴 (札幌南RC・PG)

### ■委員会の開催について

	開催日	出席人数	議題・質疑等について
第1回	2011年7月23日(土) (場所:札幌パークホテル)	7人	・今年度の活動方針について

### ■委員会報告

#### 1. 今年度活動計画

- ①財団へ「毎年あなたも100ドル」を寄付する。
- ②今年度の年次寄付の目標額を30万ドルとする。
- ③恒久基金、使途指定寄付、大口寄付、ポール・ハリス・ソサエティへの協力。
- ④2011年4月1日より「公益財団法人ロータリー日本財団」への寄付は税の優遇措置を受けられるようになったことの周知。
- ⑤未来の夢計画を理解し、新制度への移行期の2013-14年度の補助金制度の周知。
- ⑥研究グループ交換(GSE)の歴代チームリーダー座談会の記録
- ⑦東日本大震災に対する財団の対応

#### 2. 今年度活動内容

- ①未来の夢計画とその内容を知ること重点を置く。
- ②東日本大震災に対する福島地区とのマッチング・グラントによる援助。
- ③研究グループ交換(GSE)の歴代チームリーダーによる、時代による変化と第2510地区としての役割が財団のプログラムとして意義深いものがあったとの評価が示された。
- ④財団資金推進を積極的に実施した。

#### 3. 今年度活動成果(結果)

財団の組織を変更するために、補助金の使い方が地区としては方針が不安定であった。その原因は補助金プログラムが旧来の補助金と未来の夢計画によるプログラムとが交錯した故か、非常に大きく東日本大震災へのプログラムに重点を置きすぎる傾向があった。このことにより、大きなマッチング・グラントによる成果を見ることができました。また、地区としては「ロータリー財団の概要」を新しいものにしました。

## 地区奨学委員会

委員長 矢橋 潤一郎 (札幌東RC)

### ■委員会の開催について

	開催日	出席人数	議題・質疑等について
第1回	2011年7月9日(土) (場所:札幌第一ホテル)	3名	第1回奨学生候補者オリエンテーション
第2回	2011年7月9日(土) (場所:札幌第一ホテル)	20名 (含財団関連委員)	2011-12年度奨学生壮行会
第3回	2011年8月28日(日) (場所:サッポロファクトリー)	3名	奨学金についての検討会
第4回	2011年9月4日(日) (場所:北海航測)	10名 (含財団学友)	第2回奨学生候補者オリエンテーション
第5回	2011年10月21日(金) (場所:北海航測)	4名	奨学金についての検討会
第6回	2011年12月21日(水) (場所:北海航測)	3名	奨学金についての検討会
第7回	2012年1月13日(金) (場所:北海航測)	4名	奨学金についての検討会
第8回	2012年1月13日(金) (場所:北海航測)	4名	奨学金についての検討会
第9回	2012年2月11日(土) (場所:センチュリーロイヤルホテル)	10名 (含財団学友)	財団学友会との協議
第10回	2012年3月11日(日) (場所:静内ウエリントンホテル)	3名 (含財団関連委員)	奨学金についての検討会
第11回	2012年4月11日(水) (場所:ホテルライフオート札幌)	3名 (含世話クラブ)	受入奨学生について協議
第12回	2012年4月14日(土) (場所:北海航測)	10名 (含財団学友)	第3回奨学生候補者オリエンテーション

### ■委員会報告

#### 1. 今年度活動計画

- ・すでに渡航している奨学生のフォロー
- ・奨学生候補者のオリエンテーション
- ・次期奨学生の募集については、未来の夢計画への移行に伴い、新制度とりわけ財団系他委員会との兼ね合いもあるため慎重を期す。よって新規募集自体についての検討を行う。

#### 2. 今年度活動内容

- ・渡航中の奨学生からの相談に応じた。特に国際ロータリー日本事務局財団室の山本律子さんには当委員会からの相談にも乗ってもらった。
- ・奨学生候補者のオリエンテーションのほか、不定期に懇親の場を設けた。
- ・財団委員会、補助金委員会との協議を重ね、またほかの小委員会とも調整し、資金の使い道を検討。これをもって奨学委員会内でも検討の結果、今年度内の新規奨学生募集は見送ることとした。



- ・韓国第3700地区モックリョンロータリークラブ推薦の国際親善奨学生イ・スンアさんが3月29日に来日。ところが事務的不備で当委員会には連絡がなく、引き受けクラブを来日してから探すことに。いったん札幌東ロータリークラブ例会に連れて行き（4月5日）、面談。のちにガバナーと協議し、4月11日に札幌真駒内ロータリークラブ例会へ連れて行き、引き受けていただくことになった。

### 3. 今年度活動成果（結果）

- ・上述の通り韓国からの奨学生は世話クラブが決まり、元気に北海道大学へ通っている。地区としては約10年ぶりの引き受け奨学生ということになる。奇しくも姉妹地区からでもあり、今後地区間交流にも活躍が期待できる。
- ・新規奨学生募集については相当時間を費やしたが、結果として見送ることになった。次年度募集再開を目指して、今後は補助金の組み合わせなどを検討することになる。
- ・前年度奨学生のうち帰国を早める学生がいて、そのフォローにもあたった。

#### 2011-12年度財団奨学生

谷川 花愛（札幌東RC推薦） オークランド大学院  
 影山 郁恵（江別RC推薦） パリ第10大学

<b>地区職業研修委員会（IGSE）</b>	委員長 沼館 葉（札幌清田RC）
------------------------	------------------

### ■委員会の開催について

開催日	出席人数	議題・質疑等について
第1回 2011年8月2日(火) (場所:東京ドームホテル札幌)	10名	2011-12年度事業計画、役割分担並びに委員会開催日程について。派遣団員の支援、地区大会準備について。委員会後、第2回コーディネーター会開催。（受入れ日程調整、ホストファミリー情報について）
第2回 2011年9月26日(月) (場所:東京ドームホテル札幌)	11名	R I 第1840地区との交信状況、派遣団員の研修状況について。委員会後、第3回コーディネーター会開催。（受入れ日程最終調整、R I 第1840地区団員の歓迎会についてなど）
第3回 2011年12月10日(土) (場所:東京ドームホテル札幌)	10名	次年度の委員会運営、下半期委員会日程について。2013-14年度からの新補助金制度への移行について。委員会後、忘年会。
第4回 2012年2月4日(土) (場所:東京ドームホテル札幌)	14名	R I 第1840地区との交信状況及び派遣グループのスケジュールについて。 委員会終了後、派遣団員のプレゼンテーションの発表。
第5回 2012年3月6日(火) (場所:京王プラザホテル)	11名	4月24日の“壮行会”について。4月27日の移動、28日の出発について。委員会後、派遣団員との懇親会。
第6回 2012年4月24日(火) (場所:東京ドームホテル札幌)	11名 50名	歴代リーダー懇談会、帰国報告会について。（新委員も参加）派遣団員の壮行会を開催、同時に派遣団員のプレゼンテーションの発表。
第7回 2012年6月2日(土) (場所:東京ドームホテル札幌)	14名 9名 19名	歴代チームリーダー懇談会を開催。 委員会開催。 2510地区派遣団員帰国報告会を開催。
第8回 2012年6月22日(金) (場所:札幌グランドホテル)	4名	新旧引継ぎ委員会。次年度の活動方針、活動計画。次年度の委員会開催日、役割分担などについて。

### ■委員会報告

#### 1. 今年度活動計画

- ①当地区団員がR I 第1840地区へ派遣までの間、派遣チームリーダーを中心とし、職業研修委員が協力して研

修及び派遣計画を実施する。また派遣団員に対して、研修を通じてロータリーへの理解を高めるよう指導する。

- ②2011-12年度の受入れ派遣相手地区であるドイツR I 第1840地区との派遣受入れに関する国際渉外活動を進めていく。
- ③2011年9月29日～10月29日にR I 第1840地区からの派遣団員を受入れる。
- ④2012年4月28日～5月27日にR I 第1840地区へチームリーダーと団員を派遣する。
- ⑤R I 第1840地区との交換事業に関わる報告書を作成する。

## 2. 今年度の活動内容

- ①当地区団員がR I 第1840地区へ派遣までの間、チームリーダーを中心とし、委員会が協力して研修及び派遣計画を実施しました。また派遣団員に対して、研修を通じてロータリーへの理解を高めるように指導しました。
  - ②2011-12年度の受入れ派遣相手地区であるドイツR I 第1840地区との派遣受入れに関する国際渉外活動を進めました。
  - ③2011年9月29日～10月29日にR I 第1840地区からの派遣団員を受入れました。
  - ④2012年4月28日～5月27日にR I 第1840地区へチームリーダーと団員を派遣しました。
  - ⑤R I 第1840地区との交換事業に関わる報告書の作成を実施中。
- また、地区内のクラブに対して本事業の理解を深めて頂くために、数箇所のクラブで卓話をしました。

### R I 第1840地区からの受入メンバー（敬称略）

チームリーダー ガブリエラ・ブラカロ（女性）  
団 員 シュテファン・シュタインミュラー（男性）、クリスティナ・ボコヴァ（女性）、  
テレザ・ミクル（女性）

### R I 第2510地区からの派遣メンバー（敬称略）

チームリーダー 矢橋潤一郎（札幌東RC）  
団 員 佐藤久美子（札幌清田RC推薦）、伊藤晴竹（小樽南RC推薦）、  
中村 恵（札幌南RC推薦）、三宅智恵美（札幌東RC推薦）

## 3. 今年度の活動成果

今年度は、ドイツR I 第1840地区とのGSE団員の受入れ・派遣をすることが最大のプログラムでした。当初は、受入だけのプログラムを考えておりましたが、単年度で受入・派遣の両方をしなければならなくなり、予算のこともあり相手国が決まらず心配しましたが、熊澤ガバナーの応援を頂きギリギリで、ドイツR I 第1840地区との交換が決定致しました。

2011年9月～10月にかけてドイツ第1840地区からガブリエラ・ブラッカロ・チームリーダーと男性1名女性2名が来道し、滝川RC、札幌モーニングRC、小樽RC、静内RCの4つのクラブで多くの皆様のお世話になりながら1ヶ月の研修を終える事ができました。

また、当地区からは2012年4月～5月にかけて、ドイツ第1840地区へ矢橋潤一郎チームリーダーと女性3名男性1名が派遣されました。1ヶ月間ミュンヘン地区を中心に研修を受け5月末には長旅の疲れもみせず笑顔で帰って参りました。

今回16回目の派遣交換でしたが、この16回をもちましてGSEプログラムは終了致しました。42年に渡るGSEプログラムでしたが、当地区内の多くの皆様のご理解・ご支援を頂きながら続ける事ができました事を心から感謝申し上げます。

またGSEプログラムの最後の締めくくりとしまして、この42年間の“歴代チームリーダー懇談会”を開催し8名の歴代チームリーダーのご出席を頂き、派遣に関わる苦労話などの貴重なお話を頂きました。内容につきましては今回の事業報告書に掲載する予定でございます。

また私事になりますが、GSE委員長に就任しまして、皆様のご協力を頂きながら何とか3年間無事に務めることができました。次年度からは神部洋史新委員長が、また新しい形の職業研修プログラムを築いて下さいます。どうかこれまで同様のご協力をお願い申し上げますと共に、この3年間の感謝を申し上げます。

## 地区補助金委員会

委員長 久保田俊昭 (札幌RC)

### ■委員会の開催について

	開催日	出席人数	議題・質疑等について
第1回	2011年8月27日(土) (場所:札幌パークホテル)	7人	各委員会の今年度の活動計画
第2回	2011年10月21日(金) (場所:ガバナー事務所)	10人	未来の夢計画の本実施に向けて
第3回	2011年11月30日(水) (場所:ガバナー事務所)	9人	・財団地域セミナーの報告 ・各委員会での検討状況
第4回	2011年12月21日(水) (場所:ガバナー事務所)	8人	未来の夢計画の検討状況
第5回	2012年2月9日(木) (場所:札幌パークホテル)	7人	・DDF活用のアンケート調査の実施 ・教本について

### ■委員会報告

#### 1. 今年度活動計画

- ①補助金の配分に関する地区方針の策定
- ②補助金の資金活用、資金管理の適切化
- ③補助金活用に冠するクラブへの指導・助言

#### 2. 今年度活動内容

- ①未来の夢計画の本実施に向けて、地区財団関係委員会等の関係者からなる検討会（補助金委員会）を開催し、新補助金の活用に関しての新しいルールを理解を深めた。
- ②DDF活用に関してクラブへの意向調査を実施することとし、アンケート調査項目の検討を行った。
- ③地区主催による「財団セミナー」の実施方策について関係者との意見調査を行い、クラブの理解度アップを高める方策を考究した。

#### 3. 今年度活動成果（結果）

- ①DDF活用に冠するアンケート調査を実施（調査期間、2月の1ヶ月間）  
アンケートが補助金活用に関するクラブの関心が高まっていることが伺われ、クラブが地域に根ざした奉仕活動を実施する上でも、これが要望に適切に対応せねばならないことを痛感した。  
また、財団への要望も承ったので関係委員会と協議を重ねて要望に沿うよう努める。
- ②財団セミナーの実施に従って、短時間で要領良く理解を深めて戴くためにも、使用教材を作成することとし、財団の概要をまとめた教材を編纂した。

## 地区財団資金推進委員会

委員長 鍋谷 操子 (函館セントラルRC)

### ■委員会の開催について

	開催日	出席人数	議題・質疑等について
第1回	2011年8月26日(金) (場所:函館国際ホテル)	4人	地区目標額について
第2回	2011年10月21日(金) (場所:函館国際ホテル)	4人	財団月間の卓話等について
第3回	2012年5月25日(金) (場所:函館国際ホテル)	4人	目標額達成について、次年度に向けて

### ■委員会報告

#### 1. 今年度活動計画

- ①毎月ごとの寄付について把握する。
- ②大口寄付者、ポール・ハリス・ソサエティについて推進する。
- ③税制上の優遇措置として寄付控除を受けることができるようになったので、より一層の推進に努める。
- ④年度内の1人100ドルの寄付を推進する。
- ⑤財団ポイント利用による寄付増進を図る。

#### 2. 今年度活動内容

10月末に引き受けた函館RC他3クラブの卓話の日時を決め、3名で出かけることになる。  
 地区目標額達成のため、各クラブ財団委員長を訪問し個別に依頼する。  
 その他、各第10・11グループ内クラブ会長・幹事会にも働きかけメジャードナーを掘り起こす。  
 各クラブに「あなたも毎年100ドル」を多く参加して戴くよう数多く他クラブにメイクアップする。

#### 3. 今年度活動成果(結果)

委員会が新設されたばかりで皆目検討もつかない中、地区目標の30万ドルに少しでも委員会の働きが表面に現れるようにと全員が心を一つにした結果、些少ですが昨年度より上積みが出来たと思います。

## 地区新地区補助金委員会

委員長 中山 裕視 (札幌真駒内RC)

### ■委員会の開催について

	開催日	出席人数	議題・質疑等について
第1回	2011年10月6日(木) (場所:ホテルライフオート札幌)	7人	2011-12年度各クラブへの補助金支給について

### ■委員会報告

補助金額 32,000ドル (ロータリーレート78円=2,496,000円)

補助金申請総額 3,831,000円

補助金支給決定総額 2,375,000円

No.	クラブ名	補助金	プロジェクトの概要と補助金で購入する品目
1	羽幌RC 申請金額 283,000円	250,000円	羽幌町内のピオトープ造成プロジェクト 苗木、肥料等の購入代金 250,000円
2	札幌西北RC 申請金額 550,000円	350,000円	介護老人ホームの高齢者と共に札幌大通公園に植栽活動を行うプロジェクト プランター、花苗、肥料等の購入代金 350,000円
3	札幌手稲RC 申請金額 250,000円	105,000円	札幌市近郊の手稲山植樹プロジェクト 苗木、肥料等の購入代金 170,000円
4	札幌幌南RC 申請金額 240,600円	230,000円	障害者支援施設「第2この実察」へ地上デジタル対応のテレビ贈呈プロジェクト 液晶テレビ購入代金 230,000円
5	小樽RC 申請金額 200,000円	180,000円	小樽市朝里、新光地区を流れる朝里川に植樹を行うプロジェクト 苗木、肥料等の購入代金 180,000円
6	小樽銭函RC 申請金額 210,000円	160,000円	小樽市銭函地区に植樹を行うプロジェクト 苗木、肥料等の購入代金 160,000円
7	恵庭RC 申請金額 1,144,500円	350,000円	恵庭市の西島松北交流公園に植樹を行うプロジェクト 苗木、肥料等の購入代金 350,000円
8	三石RC 申請金額 522,900円	320,000円	新ひだか町三石地区にバス待合ベンチ設置プロジェクト ベンチ3台購入代金 320,000円
9	函館セントラルRC 申請金額 280,000円	280,000円	函館市榎法華高齢者総合センター花壇植樹プロジェクト 花、苗木、肥料等の購入代金 280,000円
10	江差RC 申請金額 150,000円	150,000円	江差町の緑化と環境保全に寄与するため町内に植樹するプロジェクト 苗木、肥料等の購入代金 150,000円
3,831,000円			合計金額 2,375,000円

2011-12年度は地区内クラブより12件の申請があったが、2件は検討の結果却下されました。ロータリー財団からの地区補助金は2,496,000円（入金時のロータリーレート78円）、期間中の利息24円を加えた金額に表にある10件のプロジェクト総額2,375,000円と振込手数料7,140円を差引いた残金113,884円をロータリー財団に返金いたしました。

## 地区財団学友委員会

委員長 齊藤 博司（千歳セントラルRC）

### ■委員会の開催について

	開催日	出席人数	議題・質疑等について
第1回	2011年7月2日(土) (場所:札幌第一ホテル)	9人	・年間の活動方針 ・学友会創立10周年に向けて
第2回	2011年7月30日(土) (場所:えりも亭)	11人	・学友会合同、地区大会参加の検討など
第3回	2011年8月27日(土) (場所:札幌パークホテル)	6人	・地区財団委員会 ・未来の夢計画
第4回	2011年10月21日(金) (場所:札幌第一ホテル)	8人	・地区大会反省会 ・学友会創立10周年記念事業について
第5回	2012年2月9日(木) (場所:札幌パークホテル)	7人	・地区財団委員会

## ■委員会報告

### 1. 今年度活動計画

継続事業として財団学友会帰国報告会の開催。学友による卓話機会の推進。財団学友の地区大会参加及びブースの設置。学友ニューズレター発行の支援。他の学友会との交流促進。学友のロータリークラブへの入会促進。地域ボランティアとして学友参加の促進。などを挙げる。また、本年度は財団学友会創立10周年記念式典の開催を行うにあたって、その準備のため検討会議を数多く開かなければならない。

### 2. 今年度活動内容

2012年2月11日(土)に開催される創立10周年記念式典の準備のため会議と活動が主であり、地区大会でのPRを兼ねた参加を積極的に(財団学友会員、財団学友委員会)行う。また、他の学友会との交流を事あるごとに意見交換をしながらの促進。財団学友会の啓蒙として各クラブでの卓話の機会をできるだけ多くする。他の国際交流事業への参加を地域に密着した形で行っていく。

### 3. 今年度活動成果(結果)

学友会創立10周年記念式典については、熊澤隆樹ガバナーをはじめとするロータリアン30数名、日本ロータリー学友会長をはじめとする当地区学友会員を含め40名、米山学友会からは4名、また学友会設立にご尽力を戴いた功労者の方々も含め90名を超える参加でした。

学友会員による卓話は私を含め8回行った。また、地域での国際交流事業では各人により3～4事業に参加した。米山学友会との交流については2回実施した。トピックスとしては米山学友会員を新郎に、財団学友会員を新婦とする国際結婚が実現したことをご報告申し上げます。

## 地区補助金監督委員会

委員長 愛須 一史 (札幌はまなすRC)

## ■委員会の開催について

	開催日	出席人数	議題・質疑等について
第1回	2011年10月6日(木) (場所:ホテルライフオート札幌)	7人	2011-12年度各クラブへの補助金支給について (地区新地区補助金委員会と一緒に開催)

## ■委員会報告

2011～2012年度の地区補助金申請の審査に携わらせていただきました。各クラブがそれぞれの地域の実情に応じた奉仕に取り組んでいることを改めて認識させられると共に、現在の補助金支出の対象が人道的奉仕活動でかつ会員の熱意が伝わってくる内容であることがまだ周知されていないと感じるところです。ロータリーの補助金のあり方については「未来の夢計画」へ大きく舵を切っていく過程の時期で当委員会の扱う補助金額はかつてよりも限られており、その限定された中でいかに公平に分配していくかは大変悩ましいものです。

申請金額どおりの補助金支出が難しく思われる場合でも、少しでも申請されてきた奉仕活動の支えになってほしいとの視点に立って審査に臨んでいます。

各クラブでバラエティに富んだ活動が行われると、地区ロータリー全体に活気が出てくるものと期待しておりますので、新年度も創意工夫されて補助金を有効活用していただくような計画を立てていただきたいと願っています。

1年間どうもありがとうございました。

## 地区米山記念奨学委員会

委員長 黒澤 勝昭 (札幌南RC)

### ■委員会の開催について

開催日		出席人数	議題・質疑等について
第1回	2011年7月16日(土) (場所:札幌パークホテル)	9人	2012学年度指定校と被推薦者の決定、委員名簿、カレンダーおよび担当者、決算および予算、寄附金状況
第2回	2012年12月8日(木) (場所:札幌パークホテル)	8人	2012年度米山記念奨学生選考試験面接官オリエンテーション、奨学金申込者関係書類、2012-2013年度地区米山記念委員会委員長、米山セミナー報告
第3回	2012年1月7日(土) (場所:札幌パークホテル)	9人	2012学年度学生選考、世話クラブ、カウンセラー依頼、カウンセラー説明会および奨学生オリエンテーション、2011-2012委員会委員、3月終了者歓送会
第4回	2012年3月3日(土) (場所:センチュリーロイヤルホテル)	26人	2011年度奨学生終了者歓送会 奨学生9人、カウンセラー10人、指導教員1人、委員6人
第5回	2012年4月15日(日) (場所:センチュリーロイヤルホテル)	11人	2012学年度米山記念奨学生、委員会活動報告、収支中間報告、活動計画書、委員会構成、2012-2013年度カレンダー、寄附金状況 次期委員3人含む

### ■委員会報告

#### 1. 今年度活動計画

- (1) 委員会活動がスムーズに行えるよう、年3回程度委員会を開催する。
- (2) 10月の米山月間に限らず、奨学生をホストしていないクラブを訪問し、奨学生にスピーチをしてもらう。併せてより多くの米山奨学生を援助できるように寄附のお願いをする。
- (3) 地区大会はもとより、他団体および他委員会の行事に積極的に参加し、交流を深める。
- (4) 地区内米山奨学生および学友、多くのロータリアンと家族の交流を深め、国際親善の一助としたい。

#### 2. 今年度活動内容

- (1) 米山奨学生の指定校被推薦者数の決定をする。(第1回)  
米山奨学生選考試験の実施のための審議と選抜試験の実施。(第3回)  
オリエンテーション・カウンセラーガイダンスの実施。(第5回)
- (2) 地区大会に参加、米山学友会との連携
- (3) 長沼国際交流フェスティバルに参加、学友会行事に参加など

#### 3. 今年度活動成果(結果)

- (1) 指定校17校、被推薦者数42人を決定した。  
奨学生選考試験の結果(38人)、15人を合格とし、4人を補欠合格とした。  
4月16日奨学生・カウンセラーにオリエンテーションを実施(35人)  
2011年9月研修旅行(22人) 2012年3月終了者の歓送会(26人)
- (2) 奨学生および委員⇒札幌南、岩見沢東、栗沢、砂川恵庭、滝川、苫小牧東、赤平、千歳、札幌西北RC卓話  
米山セミナー卓話  
地区大会に参加(13人)、11月と6月、米山学友会の家族懇親会に参加(延20人)
- (3) 5月26日長沼国際交流フェスティバルに参加(4人)
- (4) 2011-12年度 2510地区米山奨学事業寄附金  
28,125,932 (26,776,407)円 一人当たり10,722 (10,047)円 前年度に比べ675円アップ  
( )⇒2010-2011年度

## 米山奨学生(敬称略)

2010年4月～2012年3月

氏名	性別	国籍	種類	大学名	課程	専攻	世話クラブ
邱 韻 玄	女	マレーシア	YU	室蘭工業大学	学部4	情報工学	室蘭

2011年4月～2012年3月

氏名	性別	国籍	種類	大学名	課程	専攻	世話クラブ
南 華 坤	女	中国	YM	小樽商科大学	修士2	現代商学	小樽
グイエン・ティ・ルイエン	女	ベトナム	YM	札幌大学	修士2	文化学	札幌南
周 静	女	中国	YD	札幌医科大学	医博3	地域医療人間総合医学	札幌手稲
ダイアス, ヤーバーゲイドン・ピリヤンタ・ローハナ	男	スリランカ	YU	苫小牧駒澤大学	学部4	国際コミュニケーション学	苫小牧北
申 恩 真	女	韓国	YU	北翔大学	学部4	健康プランニング学	江別
張 健 華	女	中国	YD	北海学園大学	博士3	日本文学	札幌幌南
李 忠 賢	男	韓国	YM	北海道大学	修士2	材料科学	札幌東
邱 慧 鳴	女	中国	YM	北海道大学	修士2	国際広報メディア	札幌北
宋 妍	女	中国	YM	北海道大学	修士2	メディアネットワーク	札幌
焦 泳 熹	女	中国	YM	北海道大学	修士2	現代経済経営	札幌真駒内
李 瑜	女	中国	YM	北海道大学	修士2	現代経済経営	札幌清田
王 姝	女	中国	YM	北海道大学	修士2	法学政治学	札幌西北
牧 仁	女	中国	YM	北海道教育大学	修士2	教科教育	札幌西
姜 岩	男	中国	YM	室蘭工業大学	修士2	公共システム工学	室蘭北

2011年4月～2013年3月

氏名	性別	国籍	種類	大学名	課程	専攻	世話クラブ
阿孜古力, 艾山	女	中国	YD	酪農学園大学	博士2	食生産利用科学	新札幌
熊 炫 睿	男	中国	YD	北海道大学	博士2	環境起学	札幌はまなす

2012年4月～2013年3月

氏名	性別	国籍	種類	大学名	課程	専攻	世話クラブ
呉 泰 均	男	韓国	YD	北海道大学	博士3	言語文学	札幌
檀 永 凱	男	中国	YD	北海道大学	博士3	海洋応用生命科学	函館五稜郭
李 鑫	女	中国	YM	北海道大学	修士2	環境資源学	札幌清田
劉 琳	女	中国	YM	北海道大学	修士2	言語文学	札幌南
全 今 淑	女	中国	YM	北翔大学	修士2	教科教育	札幌西北
楊 碩	女	中国	YM	北海道教育大学	修士1	教科教育	七飯
盧 波	男	中国	YD	室蘭工業大学	博士3	生産情報システム工学	室蘭東
李 セ ロ ン	女	韓国	YM	室蘭工業大学	修士2	情報電子工学系	室蘭北
談 婷 婷	女	中国	YM	小樽商科大学	修士2	現代商学	小樽南
車 愷 荻	女	中国	YM	札幌大学	修士2	文化学	札幌東
李 伊 朋	女	中国	YU	函館大学	学部4	商学	函館北
王 洪 偉	男	中国	YD	北海学園大学	博士2	経済政策	札幌幌南
朱 虹	女	中国	YU	苫小牧駒澤大学	学部4	国際文化	苫小牧東
朴 智 恩	女	韓国	YU	北翔大学	学部4	芸術メディア	江別

2012年4月～2014年3月

氏名	性別	国籍	種類	大学名	課程	専攻	世話クラブ
申 鍊 鐵	男	韓国	YD	北海道大学	博士2	共生基盤学	札幌北



## 地区米山学友委員会

委員長 大石 春雄 (札幌はまなすRC)

### ■委員会の開催について

	開催日	出席人数	議題・質疑等について
第1回	2011年8月18日(木) (場所:サンローゼ札幌)	7人	委員会への新入会員の紹介と役割分担及び米山学友会定時総会・懇親会の打合せ
第2回	2011年10月20日(木) (場所:サンローゼ札幌)	6人	米山学友会 定時総会・懇親会の細部打合せ
第3回	2011年11月5日(土) (場所:サンローゼ札幌)	6人	米山学友会家族懇親会の打合せ、担当者決定
第4回	2012年4月19日(木) (場所:ガトーキングダム札幌)	6人	米山学友会家族懇親会の細部打合せ

### ■委員会報告

#### 1. 今年度活動計画

- 1 米山学友の名簿の更新。
- 2 米山学友会員との更なる交流と精神的支援の構築の為、総会並びに家族懇親会に多くのロータリアンの参加を呼びかける。
- 3 ロータリー財団学友及び地区財団委員との交流を深めるため、連絡調整を行う。
- 4 米山記念奨学委員会主催の行事に参加し、奨学生が修了後の学友会入会を勧める。
- 5 米山月間に各ロータリークラブを訪問し、卓話を実施する。
- 6 長沼RCが共催している『国際交流フェスティバル』に米山学友が参加するよう呼びかける。

#### 2. 今年度活動内容

- 1 米山学友の名簿の更新及び今年度奨学生名簿整備
- 2 総会、家族懇親会にロータリアン(クラブ会長・幹事・米山委員長・カウンセラー)にご案内をし、総会には18名、家族懇親会には13名の出席を頂き大いに交流を深めました。
- 3 財団学友及び財団学友委員会との交流を深めるため、双方の会に出席、交流を深めた。米山学友会家族懇親会には、財団、米山の学友同士の結婚披露があり、大いに盛り上がりました。
- 4 米山記念奨学会主催のオリエンテーションに参加することができ、学友会入会の御願いが出来ませんでした。
- 5 米山月間に札幌あけぼのRC、当別RCから卓話の依頼があり、奨学生及び学友と訪問した。
- 6 5月26日に長沼RCから国際交流に米山学友の派遣以来があり、奨学生及び学友3名と訪問。

#### 3. 今年度活動成果(結果)

今年度の事業はほぼ計画通り終了した。概ね活動は成功したと思う。今年度の学友会家族懇親会は、苫小牧東RC創立20周年と長沼RC国際交流の行事と重なったため、ガバナーをはじめ、ロータリアン各位にはご迷惑をおかけしました。嬉しかったことは、財団学友と米山学友の国際結婚があり、両学友が強い絆で結ばれたことです。

## 大震災救援奉仕プロジェクト委員会の活動報告 (2011-2012年度)

### ※支援事業

#### 1. 放射線測定機器贈呈事業

被災地の方々の生の声（ニーズ）を聞き、「見えない恐怖」の放射線に対しての被爆量制御はもちろんのこと、心のケアに貢献できるものと強く感じため、「放射線測定器」を120台寄贈した。

2011年8月29日（月）に、福島県の須賀川ぼたんRC、郡山西RCの保育所・幼稚園等で贈呈式が行われた。参加メンバーは、当地区から、熊澤ガバナー、久保田直前地区代表幹事、高橋札幌北RC会長、竹原札幌北RC直前会長、佐々木札幌北RC、若原札幌東RC国際奉仕委員長、出村財団委員、堀江委員の8名、RI第2530地区（福島）から、根本ガバナーを含め15名、そして、タイ王国からラティーマ女史（ノンカイRC）を含め3名。（本事業は2010-2011年度の申請）

※総額 815万円（①地区支援金：94万円、②当地区DDF：269.8万円、③ロータリー財団：387.6万、④札幌北RC：64万円）

#### 2. 飯舘村車両支援事業

計画的避難地域に指定された飯舘村に「地域住民の生活改善の手段として車両2台」を贈呈。

2012年1月19日（木）に贈呈式が行われた。当地区の参加は、熊澤ガバナー、杉江地区代表幹事、山本大震災救援奉仕プロジェクト委員、出村委員（申請第1連絡者）。

申請総額 450万円（①地区支援金：300万円、②当地区DDF：50万円、③ロータリー財団：100万）

#### 3. 海星水産高校の校舎復旧支援プロジェクト

水産業復活のための若き指導者を育成する福島県いわき市海星水産高校校舎の1階部分の修復と教育機器などの整備支援をした。支援セレモニーは2012年6月19日（火）、熊澤ガバナー、中山次期地区代表幹事、堀江委員が出席。

申請総額 2,300万円（①地区支援金：400万円、その他：いわき小名浜RC、RI第2530地区（福島）、イギリス・ロータリー財団、寒川RC（神奈川県）、多摩川東RC、郡山西RC）

#### 4. 福島キッズキャンプIN北海道

福島県内では子供達が放射能汚染の影響から外で遊ぶことができず、常に内部放射能の危険に常にさらされている。このような子供達に、春・夏休み期間中という短い期間であるが、キャンプ期間中、放射能の危険性の少ない北海道で過ごし、この期間危険を回避していただくとともに、少しでも、目に見えない「放射線」の恐怖を和らげていただくことを目的とする。

申請総額 1,000万円（①地区支援金：450万円、②当地区DDF：400万円、③ロータリー財団：150万円）

※春編 (2012年3月27日～3月31日)、キロロ（3泊）、ロイトン札幌（2泊）

招待者：飯舘村の子ども達（小学校4・5・6年生）33名、ボランティア大人1名、福島大学生ボランティア4名  
3/27 小樽にて第6グループ主催の歓迎式典（小樽運河での記念撮影、うしお太鼓、名前入りストラップ贈呈）。

3/31 札幌にて第4・5グループ合同IMにて歓迎会

春編支出金額：591万円（夏編残高：609万円＝1,200※-591万円）

※申請総額は1,000万円であるが、RI第2530地区側からの申し出により200万円増額

#### 5. 福島アンダー18 マイクロバス検査登録支援事業プロジェクト

2011年11月より県による18歳未満の甲状腺検診が開始されたが、対象となる全ての子供達の検査をするには多くの時間がかかる。対象青少年の最初の検査登録の効率を上げ、初期の登録を促進し本人及び両親の不安の解消と現時点での現状を把握し、今後長期に渡る福島県民の甲状腺がん増加がないことを確認していく礎として必要

かつ重要と考えられる。このため、様々な場所に分散している対象者の検査効率をあげることの高い重要性を基本に、これを促進する為のアンダー18検査登録の為の移動検査車両（マイクロバス）を設置していく。

総額 750万円（①地区支援金250万円、②当地区DDF：320万円、③ロータリー財団：100万円、  
④R I 第2530地区支援金：80万円）

なお、贈呈式は2012年10月中に贈呈式を行う予定。

#### 6. 気仙沼津波被害児童・生徒楽器支援事業（クラブ独自の活動）

気仙沼スウィングドルフィンズは気仙沼の少年少女によるユニークなジャズバンドで、その演奏活動は広く県内においても高く評価されているところであるが、このジャズバンドの被災状況は、津波被災によるクラブ員の転出、練習施設の制限、備品等の損傷・紛失、楽器の紛失など、演奏活動に多大な支障が生じており、特に子どもたちの多大な精神的ダメージは図りしれない状況である。このような状況を改善することに加えて、翔陽中学校（室蘭）のバンドも、気仙沼に出向き、被災での演奏会を通しながら交流を図り、被災地域の方々にも希望と勇気を与えることに寄与する。

総額 178万円（①室蘭北RC：58万円、②当地区DDF：80万円、③ロータリー財団：40万円）

#### ※地区支援金支出のまとめ（大きく育つ係数：5,315万円/1,494万円=3.56）

事業名	総額	地区支援金	備考
1. 放射線測定機器事業	815万円	94万円	ロータリー財団：387.6万円 R I D2510DDF：269.8万円 札幌北RC：64.0万円
2. 飯館村車両支援事業	450万円	300万円	ロータリー財団：100万円 R I D2510DDF：50万円
3. 海星水産高校の校舎復旧支援	2,300万円	400万円	
4. 福島キッズキャンプIN北海道	1,000万円	450万円	ロータリー財団：150万円 R I D2510DDF：400万円
5. 福島アンダー18 マイクロバス検査登録支援事業	750万円	250万円	ロータリー財団：100万円 R I D2510DDF：320万円 R I D2530地区支援金：80万円
計	5,315万円	1,494万円	R I D2510DDF：1039.8万円

DDF：地区財団活動資金（年次基金寄付と恒久基金収益の50%）

#### ※支援ストラップ

販売総数：45クラブ(1940本)＋地区大会ブース(22本)＝1962本

購入本数：2,500本、サンプル数：118本、販売総数：1962本、残数：420本

## ※支援金のまとめ (2012/6/30現在)

### 1. 2011-2012年度の支援金

- 1) クラブからの支援金：10,737,137円(64クラブ)
- 2) 浜辺と海をきれいにする会：100,000円
- 3) 地区広報・IC委員会：22,000円
- 4) 第10・11グループ内クラブ寄付(ゴルフ)：116,660円
- 5) JGFR北海道大会(ゴルフ)：103,000円
- 6) 預金利息：1,491円

計：10,737,137+100,000+22,000+116,660+103,000+1,491=11,080,288円

目標金額：1,000万円 (達成率111%)

### 2. 2012-2013年度引継ぎ金額

#### ★入金

- 1) 2010-2011年度支援金：20,663,603円
  - 2) 2011-2012年度支援金：11,080,288円
- 計：20,663,603円+11,080,288円=31,743,891円

#### ★出金

- 0) ガバナー会寄付：1,722,500円
  - 1) 放射線測定器：940,480円
  - 2) 飯館村車両：2,998,700円
  - 3) いわき海星水産高校の校舎復旧支援プロジェクト：4,000,000円
  - 4) 福島キッズキャンプIN北海道：4,500,000円
  - 5) 福島アンダー18検査・登録移動車両支援プロジェクト：2,500,000円
  - 6) 支援ストラップ：500,000円
- 計：1,722,500円+940,480円+2,998,700円+4,000,000円+4,500,000円+2,500,000円+500,000円  
=17,161,680円

★引継ぎ金額：31,743,891円-17,161,680円=14,582,211円

## 第2510地区の会員数の推移

年度末	会員数(名)
1984	3,547
1985	3,559
1986	3,663
1987	3,650
1988	3,721
1989	3,841
1990	3,914
1991	4,045
1992	4,150
1993	4,192
1994	4,213
1995	4,209
1996	4,254
1997	4,195
1998	4,093
1999	3,940
2000	3,844
2001	3,698
2002	3,554
2003	3,336
2004	3,172
2005	3,016
2006	2,987
2007	2,898
2008	2,823
2009	2,723
2010	2,637
2011	2,606
2012	2,573

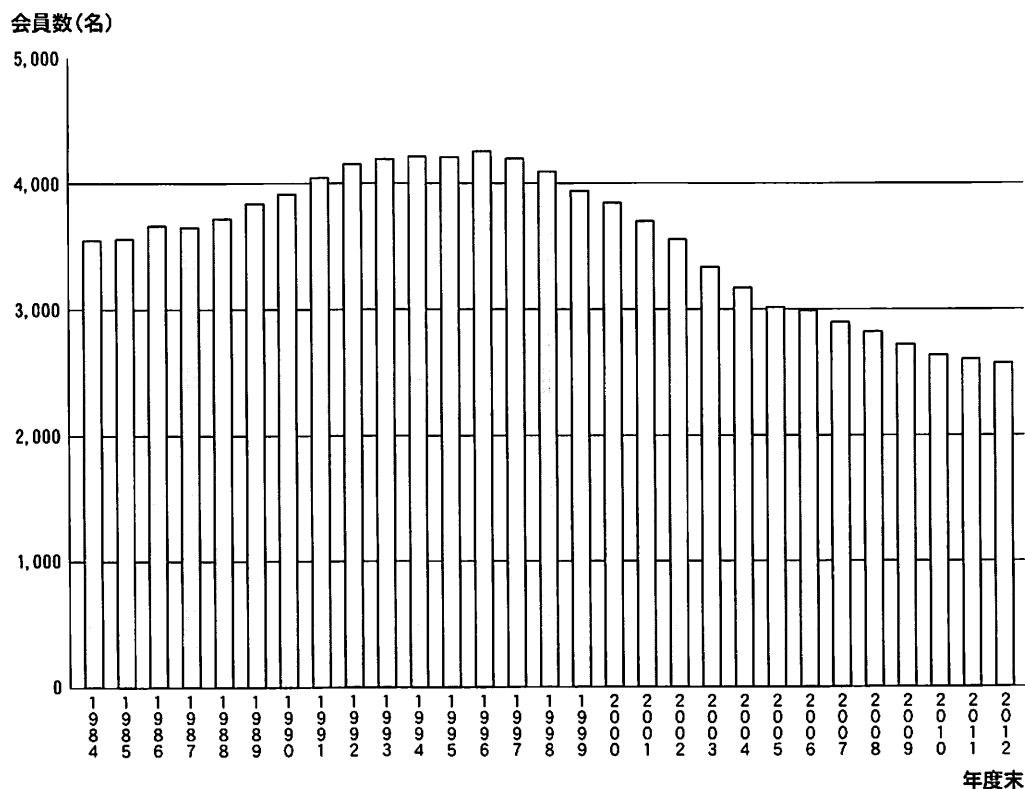

## 財団関係

### (1) 財団奨学生

(単位：名)

年度	1991~1992	1992~1993	1993~1994	1994~1995	1995~1996	1996~1997	1997~1998	1998~1999	1999~2000	2000~2001	2001~2002	2002~2003	2003~2004	2004~2005	2005~2006	2006~2007	2007~2008	2008~2009	2009~2010	2010~2011	2011~2012
人数	8	8	8	9	9	10	9	13	13	12	7	10	11	10	9	7	7	6	6	5	2
累計	116	124	132	141	150	160	169	182	195	207	214	224	235	245	254	261	268	274	280	285	287

### (2) 年度別ポール・ハリス・フェロー数及び累計

(単位：名)

年度	1991~1992	1992~1993	1993~1994	1994~1995	1995~1996	1996~1997	1997~1998	1998~1999	1999~2000	2000~2001	2001~2002	2002~2003	2003~2004	2004~2005	2005~2006	2006~2007	2007~2008	2008~2009	2009~2010	2010~2011	2011~2012
人数	197	198	135	160	177	119	181	147	111	100	81	70	74	73	83	64	45	74	83	72	98
累計	1,983	2,181	2,316	2,476	2,653	2,772	2,953	3,100	3,211	3,311	3,392	3,462	3,536	3,609	3,692	3,756	3,801	3,875	3,958	4,030	4,128

## 交換学生関係

(単位：名)

年度	1991	1992	1993	1994	1995	1996	1997	1998	1999	2000	2000～2001		2001～2002		2002	2003～2004		2004～2005		2005～2006		2006～2007		2007～2008		2008～2009		2009～2010		2010～2011		2011～2012		
	1992	1993	1994	1995	1996	1997	1998	1999	2000	受入	派遣	受入	派遣	2003	受入	派遣	受入	派遣	受入	派遣	受入	派遣	受入	派遣	受入	派遣	受入	派遣	受入	派遣	受入	派遣		
人数	12	12	10	11	13	12	10	12	8	11	12	15	14	15	11	15	12	11	8	8	8	9	6	7	4	5	7	6	7	7	6	7		
累計	235	247	257	268	281	293	303	315	323	334	335	349	349	364	375	379	387	390	395	398	403	407	409	414	413	419	420	425	427	432	433	439		
交換先	米	4	3	3	2	3	2	2	3	4	2	2	4	4	4	5	5	4	4	2	2	3	4	2	2		1	2	2	2	2	3	3	
	豪	7	7	5	7	6	7	5	6		5	6	6	6	6	4	6	4	4	2	4	3	3	2	3	2	2	3	2	3	3	1	2	
	カナダ	1	1	1	1	2	1	1	1	2	1	1	1	1	1	1	1	2	2	1	1	1	1	1	1	1	1	1	1	1	1	1	1	
	スウェーデン		1	1	1	1																												
	フィンランド					1	1	1	1	1	1	1	1	1	1		1	1	1	1	1	1	1	1	1	1	1	1	1	1	1	1	1	1
	スイス						1	1	1	1	1	1	2	2	1		1	1		1														
	メキシコ										1	1	1		1	1	1																	
	台湾														1						1													

## 米山記念奨学会関係

### (1) 年度別米山功労者

(単位：名)

年度	1991～1992	1992～1993	1993～1994	1994～1995	1995～1996	1996～1997	1997～1998	1998～1999	1999～2000	2000～2001	2001～2002	2002～2003	2003～2004	2004～2005	2005～2006	2006～2007	2007～2008	2008～2009	2009～2010	2010～2011	2011～2012
人数	44	49	67	52	61	44	50	56	52	61	51	47	85	60	76	54	49	42	44	41	51
累計	222	271	338	390	451	495	545	601	653	714	765	812	897	957	1,033	1,087	1,136	1,178	1,222	1,263	1,314

2012年6月30日現在

### (2) 米山奨学生数

2011学年度 米山奨学生 17名 (期間修了者15名・新年度の継続者2名)

2012学年度 米山奨学生 17名 (新規米山奨学生15名・前年度より継続者2名)

米山奨学生の国籍：中国13名、韓国4名

### (3) 米山記念奨学会寄付金

	2011～2012年度	累計
普通寄付金	9,004,200円	349,327,095円
特別寄付金	19,121,732円	630,001,401円
合計	28,125,932円	979,328,496円

## インター・ローターアクト関係

### インター・ローターアクト年度別会員数

(単位：名)

年度	1991～1992	1992～1993	1993～1994	1994～1995	1995～1996	1996～1997	1997～1998	1998～1999	1999～2000	2000～2001	2001～2002	2002～2003	2003～2004	2004～2005	2005～2006	2006～2007	2007～2008	2008～2009	2009～2010	2010～2011	2011～2012
インター	71	110	239	207	212	233	196	180	133	180	182	241	193	166	160	149	160	160	182	138	186
ローター	256	280	248	224	227	163	134	157	146	142	153	146	131	96	75	71	69	75	54	61	66

2012年6月30日現在 インターアクトクラブ7クラブ ローターアクトクラブ10クラブ (うち休止中4クラブ)

## 物故会員

(敬称略)

ご尊名	クラブ名	ご逝去年月日	享年	入会年月日
富田 實	札幌幌南	2011年7月9日	91歳	1965年4月23日
国本亮太郎	伊達	2011年7月20日	92歳	1963年1月1日
林 博幸	滝川	2011年7月27日	72歳	1981年7月2日
大石 洋一	羽幌	2011年7月31日	69歳	1979年6月6日
若林 弘基	赤平	2011年9月1日	64歳	1988年1月5日
曙 恒平	千歳	2011年10月15日	56歳	1997年7月2日
西原 宗幸	岩見沢東	2011年10月17日	80歳	1968年2月1日
佐藤 博	函館五稜郭	2011年10月29日	88歳	1970年1月24日
佐藤 彰二	千歳	2011年11月26日	59歳	2010年7月8日
澤田 茂	留萌	2011年11月27日	78歳	1985年1月1日
高田 達	静内	2011年11月27日	70歳	1982年4月1日
伊藤 和敏	赤平	2011年11月30日	64歳	1988年12月6日
齋藤 元護	札幌幌南	2011年12月1日	86歳	1967年3月6日
柴田 弘道	恵庭	2011年12月20日	86歳	1986年4月30日
阿部 益一	小樽銭函	2011年12月22日	88歳	1994年9月1日
寺坂伊佐夫	函館	2011年12月24日	65歳	2001年12月6日
小坂 昭男	岩見沢	2012年1月23日	82歳	1984年11月1日
松下 留雄	栗山	2012年1月31日	81歳	1972年8月1日
松本 恒一	札幌幌東	2012年2月3日	87歳	1959年2月19日
前田 紘陽	浦河	2012年2月5日	71歳	1979年7月17日
岩本 信平	室蘭北	2012年2月18日	61歳	1985年12月17日
佐藤 公亮	小樽南	2012年3月25日	77歳	1977年2月1日
沖館 純吉	江差	2012年4月7日	83歳	1973年1月1日
成田 寛志	登別	2012年4月22日	58歳	2010年6月30日
村松 克重	千歳	2012年5月1日	75歳	1980年9月1日
高橋 誠	美唄	2012年5月22日	62歳	2000年7月1日
福原 義晃	静内	2012年5月24日	65歳	1988年1月1日
葛西 知二	函館	2012年6月13日	89歳	1934年1月1日
木村 照男	千歳	2012年6月16日	74歳	1982年8月1日
鳴野 貞隆	札幌モーニング	2012年6月17日	76歳	1992年7月1日
横山 幸司	苫小牧	2012年6月26日	72歳	1982年8月13日
栗原 弘治	伊達	2012年6月27日	79歳	1974年9月24日

## 表彰

### ■ R I 会長賞 (2010-2011年度)

千歳セントラル R C

### ■ ロータリー財団表彰 (2010-2011年度)

#### ・財団一人当り寄付額優秀クラブ

第1位 函館セントラル R C \$ 610.34

第2位 長万部 R C \$ 237.53

第3位 苫小牧北 R C \$ 230.45

#### ・財団寄付優秀クラブ

第1位 札幌 R C \$ 33,610.00

第2位 札幌東 R C \$ 19,494.79

第3位 函館セントラル R C \$ 18,700.00

#### ・メジャードナー表彰

佐々木正丞 (札幌 R C)

鍋谷 操子 (函館セントラル R C)

### ■ (財)ロータリー米山記念奨学会表彰 (2010-2011年度)

#### ・達成クラブ表彰

札幌東 R C (5千万円達成)

札幌南 R C (5千万円達成)

札幌手稲 R C (3千万円達成)

函館北 R C (1千万円達成)

#### ・メジャードナー表彰

田中 公一 (留萌 R C)

佐々木正丞 (札幌 R C)

竹原 巖 (札幌北 R C)

坂東 宗一 (札幌東 R C)

野村 昭光 (札幌東 R C)

神谷 英光 (札幌真駒内 R C)

中原 孝 (札幌真駒内 R C)

太刀川善一 (函館 R C)

上野 一義 (七飯 R C)

酒井 正人 (函館五稜郭 R C)

池垣 清信 (函館東 R C)

伊藤 長英 (苫小牧北 R C)

### ■ R I 会員増強・拡大賞 (2010-2011年度)

洞爺湖 R C 札幌 R C 札幌北 R C

### ■ R I 小規模クラブ会員増加の表彰 (2010-2011年度)

妹背牛 R C 三石 R C

札幌あけぼの R C 洞爺湖 R C

岩内 R C

### ■ 地区会員増強優秀賞 (2010-2011年度)

第1位 洞爺湖 R C 143%

第2位 岩内 R C 118%

第3位 札幌あけぼの R C 115%

第4位 妹背牛 R C 112%

第4位 栗山 R C 112%

第5位 札幌北 R C 111%

第5位 函館亀田 R C 111%

### ガバナー特別表彰

#### 個人表彰

##### ・札幌北 R C ・出村知佳子会員

長年にわたる国際社会奉仕活動での貢献ならびに東日本大震災復旧支援活動に対する顕著な功績に対して

#### クラブ表彰

##### ・長万部 R C :

「全員参加型の奉仕活動」として全員で「毛がにまつり」に初参加した活動に対して

##### ・函館東 R C :

廃部の危機にあった函館大学ローターアクトクラブと粘り強く話し合い、再開をもっていった活動に対して

## 記念式典開催状況

#### ロータリークラブ

クラブ名	周年	開催日
室 蘭	創立75周年	2011年10月22日(土)
長 沼	創立20周年	2011年11月20日(日)
江 別	創立50周年	2012年3月17日(土)
室 蘭 北	創立40周年	2012年3月24日(土)
札幌 西北	創立35周年	2012年4月19日(木)
江 別 西	創立20周年	2012年4月22日(日)
岩 内	創立50周年	2012年5月19日(土)
苫小牧 東	創立20周年	2012年5月26日(土)
函館 亀田	創立40周年	2012年6月2日(土)
江 差	創立50周年	2012年6月23日(土)



## 青少年交換学生

### 受入学生

フィンランド（2011年8月～2012年7月）

氏名	性	スポンサー地区	スポンサークラブ	ホストクラブ	ホスト高校
Oscar Savas Osman Tornio	M	1430	Kitee	札幌幌南	札幌龍谷学園高校

カナダ（2011年8月～2012年7月）

氏名	性	スポンサー地区	スポンサークラブ	ホストクラブ	ホスト高校
Tanner Heaven	M	5360	Red Deer	恵庭	北星大学附属高校

オーストラリア（2012年1月～2012年12月）

氏名	性	スポンサー地区	スポンサークラブ	ホストクラブ	ホスト高校
Thomas James Wright	M	9550	Cairns Early	恵庭	恵庭南高校

アメリカ（2011年8月～2012年7月）

氏名	性	スポンサー地区	スポンサークラブ	ホストクラブ	ホスト高校
Brittney Kathryn McHugh	F	7170	Bingamton Noon and Breakfast	新札幌	北星大学附属高校
Claudia Rebacca McCammond	F	5100	East Salem	新札幌	北星学園女子高校
Rachael Zetteth Redjou	F	5100	Greater Clark County	札幌真駒内	札幌山の手高校

### 派遣学生

オーストラリア（2011年8月～2012年7月）

氏名	性	スポンサークラブ	ホスト地区	ホストクラブ	出身高校
山口千晴	F	恵庭	9710	Pambula	北星大学附属高校
田中喜也	M	小樽銭函	9550	Cairns Earlville	札幌山の手高校

アメリカ（2011年8月～2012年7月）

氏名	性	スポンサークラブ	ホスト地区	ホストクラブ	出身高校
田中陽大	M	新札幌	7170	Morris	光星中学校
新井凌華	F	札幌真駒内	5100	East Portland	有朋高校
山田ひなこ	F	札幌モーニング	7170	Milford	札幌龍谷学園高校

フィンランド（2011年8月～2012年7月）

氏名	性	スポンサークラブ	ホスト地区	ホストクラブ	出身高校
大作友香子	F	札幌幌南	1390	Lahti-Laune	札幌龍谷学園高校

カナダ（2010年8月～2011年7月）

氏名	性	スポンサークラブ	ホスト地区	ホストクラブ	出身高校
久野洋	M	恵庭	5360	Calgary Fish Creek	北星大学附属高校

## クラブ別ロータリー財団寄付一覧

2012年6月30日現在  
(単位：米ドル)

グループ	クラブ名	会員数 2011年7月 半期報告	2011～2012年度寄付額					年次寄付	
			年次寄付	使途指定寄付	恒久基金寄付	合計	会員一人当り	自主申告額	達成率(%)
1	深川	33	5,655.12	0.00	0.00	5,655.12	171.37	3,300.00	171.37
	羽幌	50	3,100.00	0.00	0.00	3,100.00	62.00	5,000.00	62.00
	妹背牛	10	1,000.00	200.00	0.00	1,200.00	100.00	1,000.00	100.00
	留萌	44	2,778.13	540.00	0.00	3,318.13	63.14	440.00	631.39
	小計	137	12,533.25	740.00	0.00	13,273.25	91.48	9,740.00	128.68
2	赤平	29	2,769.12	0.00	0.00	2,769.12	95.49	3,100.00	89.33
	芦別	37	3,800.00	0.00	0.00	3,800.00	102.70	3,800.00	100.00
	砂川	48	5,700.77	0.00	0.00	5,700.77	118.77	5,000.00	114.02
	滝川	84	6,759.00	1,000.00	1,000.00	8,759.00	80.46	9,100.00	74.27
	小計	198	19,028.89	1,000.00	1,000.00	21,028.89	96.11	21,000.00	90.61
3	美唄	34	2,900.00	1,000.00	1,000.00	4,900.00	85.29	3,500.00	82.86
	江別	29	7,989.00	0.00	2,000.00	9,989.00	275.48	3,100.00	257.71
	江別西	25	3,100.00	0.00	0.00	3,100.00	124.00	2,500.00	124.00
	岩見沢	81	6,881.00	0.00	0.00	6,881.00	84.95	8,200.00	83.91
	岩見沢東	23	3,077.04	0.00	0.00	3,077.04	133.78	3,240.00	94.97
	栗沢	23	2,400.00	0.00	0.00	2,400.00	104.35	1,150.00	208.70
	栗山	27	1,509.77	0.00	0.00	1,509.77	55.92	0.00	0.00
	当別	28	3,224.02	0.00	0.00	3,224.02	115.14	2,800.00	115.14
	小計	270	31,080.83	1,000.00	3,000.00	35,080.83	115.11	24,490.00	126.91
4	札幌	115	21,500.00	2,000.00	0.00	23,500.00	186.96	12,000.00	179.17
	札幌あけぼの	15	1,000.00	0.00	0.00	1,000.00	66.67	1,500.00	66.67
	札幌はまなす	18	2,422.98	0.00	0.00	2,422.98	134.61	1,900.00	127.53
	札幌北	39	4,808.12	7,800.00	0.00	12,608.12	123.29	4,100.00	117.27
	札幌モーニング	47	5,483.50	0.00	0.00	5,483.50	116.67	4,900.00	111.91
	札幌西	53	7,295.07	1,001.73	0.00	8,296.80	137.64	5,500.00	132.64
	札幌西北	31	6,869.25	794.87	0.00	7,664.12	221.59	3,400.00	202.04
	札幌手稲	35	4,301.40	0.00	0.00	4,301.40	122.90	3,600.00	119.48
	小計	353	53,680.32	11,596.60	0.00	65,276.92	152.07	36,900.00	145.48
5	札幌東	110	13,076.10	0.00	0.00	13,076.10	118.87	10,000.00	130.76
	札幌清田	19	1,900.00	0.00	0.00	1,900.00	100.00	1,900.00	100.00
	札幌幌南	51	5,412.13	0.00	0.00	5,412.13	106.12	5,400.00	100.22
	札幌真駒内	26	1,000.00	0.00	0.00	1,000.00	38.46	2,600.00	38.46
	札幌南	77	10,395.32	2,782.25	0.00	13,177.57	135.00	7,600.00	136.78
	札幌大通公園	8	1,243.90	0.00	0.00	1,243.90	155.49	1,000.00	124.39
	札幌セントラル	9	0.00	0.00	0.00	0.00	0.00	450.00	0.00
	新札幌	28	3,300.00	1,000.00	0.00	4,300.00	117.86	2,900.00	113.79
	小計	328	36,327.45	3,782.25	0.00	40,109.70	110.75	31,850.00	114.06
6	岩内	20	1,169.23	1,000.00	0.00	2,169.23	58.46	800.00	146.15
	倶知安	37	3,800.00	1,000.00	0.00	4,800.00	102.70	4,100.00	92.68
	小樽	66	2,000.00	13,350.00	0.00	15,350.00	30.30	70.00	2,857.14
	小樽南	72	8,500.00	2,564.10	0.00	11,064.10	118.06	7,200.00	118.06
	小樽銭函	20	2,000.00	0.00	0.00	2,000.00	100.00	2,000.00	100.00
	蘭越	10	900.00	2,010.00	0.00	2,910.00	90.00	900.00	100.00
	余市	42	1,400.00	0.00	0.00	1,400.00	33.33	1,290.00	108.53
	小計	267	19,769.23	19,924.10	0.00	39,693.33	74.04	16,360.00	120.84

2012年6月30日現在  
(単位：米ドル)

グループ	クラブ名	会員数 2011年7月 半期報告	2011～2012年度寄付額					年次寄付	
			年次寄付	使途指定寄付	恒久基金寄付	合計	会員一人当り	自主申告額	達成率(%)
7	千歳	54	5,037.00	515.00	0.00	5,552.00	93.28	5,000.00	100.74
	千歳セントラル	32	3,200.00	0.00	0.00	3,200.00	100.00	3,400.00	94.12
	恵庭	47	2,700.00	0.00	0.00	2,700.00	57.45	4,700.00	57.45
	北広島	12	820.00	0.00	0.00	820.00	68.33	600.00	136.67
	長沼	20	2,000.00	0.00	0.00	2,000.00	100.00	2,000.00	100.00
	由仁	9	450.00	0.00	0.00	450.00	50.00	450.00	100.00
	小計	174	14,207.00	515.00	0.00	14,722.00	81.65	16,150.00	87.97
8	えりも	22	0.00	0.00	0.00	0.00	0.00	2,200.00	0.00
	三石	15	0.00	0.00	0.00	0.00	0.00	1,500.00	0.00
	様似	23	0.00	1,000.00	0.00	1,000.00	0.00	2,300.00	0.00
	静内	69	8,050.00	384.62	0.00	8,434.62	116.67	6,000.00	134.17
	浦河	32	4,900.00	0.00	0.00	4,900.00	153.13	3,400.00	144.12
	小計	161	12,950.00	1,384.62	0.00	14,334.62	80.43	15,400.00	84.09
9	伊達	56	6,600.00	1,000.00	0.00	7,600.00	117.86	5,800.00	113.79
	室蘭	37	4,200.00	0.00	0.00	4,200.00	113.51	4,200.00	100.00
	室蘭東	37	3,850.00	0.00	0.00	3,850.00	104.05	3,900.00	98.72
	室蘭北	38	3,374.00	0.00	0.00	3,374.00	88.79	3,800.00	88.79
	登別	32	1,561.00	0.00	0.00	1,561.00	48.78	3,200.00	48.78
	洞爺湖	9	0.00	0.00	0.00	0.00	0.00	612.00	0.00
	小計	209	19,585.00	1,000.00	0.00	20,585.00	93.71	21,512.00	91.04
10	函館	77	16,846.00	0.00	0.00	16,846.00	218.78	8,500.00	198.19
	函館亀田	39	3,800.00	0.00	0.00	3,800.00	97.44	4,000.00	95.00
	森	40	1,500.00	0.00	0.00	1,500.00	37.50	4,100.00	36.59
	七飯	14	2,700.00	700.00	0.00	3,400.00	192.86	1,400.00	192.86
	長万部	7	0.00	0.00	0.00	0.00	0.00	800.00	0.00
	函館セントラル	29	8,302.56	0.00	0.00	8,302.56	286.30	3,000.00	276.75
	小計	206	33,148.56	700.00	0.00	33,848.56	160.92	21,800.00	152.06
11	江差	11	1,000.00	0.00	0.00	1,000.00	90.91	996.00	100.40
	函館五稜郭	43	8,013.00	0.00	0.00	8,013.00	186.35	4,400.00	182.11
	函館東	45	6,400.00	1,000.00	0.00	7,400.00	142.22	4,600.00	139.13
	函館北	23	16,757.00	0.00	0.00	16,757.00	728.57	2,400.00	698.21
	北斗	18	0.00	0.00	0.00	0.00	0.00	1,800.00	0.00
	松前	3	0.00	0.00	0.00	0.00	0.00	0.00	0.00
	小計	143	32,170.00	1,000.00	0.00	33,170.00	224.97	14,196.00	226.61
12	白老	28	2,943.64	0.00	0.00	2,943.64	105.13	2,800.00	105.13
	苦小牧	48	5,427.86	1,000.00	0.00	6,427.86	113.08	5,200.00	104.38
	苦小牧東	26	3,347.03	1,000.00	0.00	4,347.03	128.73	0.00	0.00
	苦小牧北	24	8,785.12	512.50	0.00	9,297.62	366.05	2,500.00	351.40
	小計	126	20,503.65	2,512.50	0.00	23,016.15	162.73	10,500.00	195.27
地区寄付額			12.82	0.00	0.00	12.82			
地区計		2,572	304,997.00	45,155.07	4,000.00	354,152.07	118.58	239,898.00	127.14

2011-2012地区年次寄付 自主申告 \$ 239,898.00 実績 \$ 304,997.00 (127.14%達成)

注1. クラブからの送金とズレがある場合があります。ご留意下さい。

注2. 会員一人当りの寄付合計上位3クラブは年次寄付のみです。

1位 函館北RC \$728.57 / 2位 苦小牧北RC \$366.05 / 3位 函館セントラルRC \$286.30

第2510地区ロータリー財団委員会 委員長 岩城 秀晴

## メジャードナー

グループ	クラブ名	会員名 (敬称略)	グループ	クラブ名	会員名 (敬称略)
3	江 別	安孫子建雄 レベルⅠ	6	小 樽	熊澤 隆樹 レベルⅠ
4	札 幌	伊藤 義郎 レベルⅢ	11	函館五稜郭	酒井 正人 レベルⅡ
5	札 幌 南	岩城 秀晴 レベルⅡ	11	函 館 北	小笠原 孝 レベルⅡ

## マルチプル・ポール・ハリス・フェロー

グループ	クラブ名	会員名 (敬称略)
1	深 川	成田 昭彦(2) 成田 雅敏(2) 吉本 勲(4)
	羽 幌	加藤 隆一(2)
	留 萌	原田 功(1) 高田 潔(2)
2	赤 平	横岡 潤一(1)
	芦 別	岩間 珠一(2) 神野 一民(2) 北 正信(2) 小西 修身(2)
		森沢 勲(2) 根井 弘(2) 岡本 幸男(1) 瀬戸 一郎(2)
3	砂 川	竹原 幸盛(1) 山村 進(1) 吉村外茂二(2)
	滝 川	沢田 幸三(1) 杉本 勉(1) 内野 司(2)
	美 唄	神部 洋史(5) 川原 弘嗣(1)
江 別		宝崎 錠二(2) 高橋 誠(1) 竹松 洋(1) 吉村 誠治(2)
4	江 別	笹浪 哲雄(1) 津田 政勝(2)
	岩 見	森木 潤一(1) 支部 英孝(1)
	栗 沢	青木 司(1) 荒木 敏博(1) 三嶋 顕(2) 大屋 均(4)
当 別		金山 英昭(1) 川幡 直(1) 中田 信広(1)
5	札 幌	安藤 正(2) 千葉 一男(2) 河村 佳男(2) 大畑 博行(1)
		島 義慈(1) 下段 寿之(2) 竹田 和雄(2) 武田 昭龍(2)
	札 幌	辻野 修(2) 内海 英徳(2) 米口 稔(2)
5	札 幌	加森 公人(2) 小山 司(1)
	札幌はまなす	北川 敏夫(1) 大石 春雄(1) 坂田 文正(1) 佐藤 一(2)
	札幌モーニング	前田 一人(1)
5	札幌西	大熊 慧教(3)
	札幌西北	武田 智(1) 上出 利光(2)
	札幌手稲	出口 修(1) 三上 直彦(5) 西岡 憲廣(3) 大島 利一(7)
5	札幌東	渡邊 葉子(1)
	札幌清田	網千 要(3) 山地 庸夫(2)
		札幌幌南
5	札幌真駒内	吉山 八郎(3)
	札幌南	真鍋 昌市(1)
	札幌南	針谷 毅(2) 田中 賢一(2)
5	札幌南	齋藤 康嗣(1)
	札幌南	朝妻 邦雄(2) 藤澤 豊喜(1) 福山恵太郎(4) 橋本 耕二(2)
		川井 一男(3) クリステンセン・トーキル(4) 澤田 隆一(1)
5	札幌南	島津 宏興(3) 田井 秀典(1) 坪田 幸栄(2)

グループ	クラブ名	会員名 (敬称略)	
6	小樽	金久保兵士郎(2) 坂口栄之助(2)	
	小樽南	荒田 一正(2) 本間 彰(1) 梶 健一(1) 新倉 吉晴(2)	
		大淵 勝敏(1) 大倉 俊一(2) 齋藤 仁(2) 高橋 哲夫(1)	
		坪井 純司(1)	
7	蘭越	志比川 武(3) 佐藤 義久(1)	
	千歳	浅沼 廣幸(1) 本宮 輝久(2) 瀧澤 順久(2)	
		千歳セントラル	羽芝 涼一(4)
		長沼	清水 慧子(4)
8	静内	富岡 豊(1) 山口 一史(1)	
9	室蘭	平野 和典(1)	
	室蘭東	芝垣 美男(1)	
	室蘭北	川本 康裕(2) 工藤 克彦(1) 内池 真人(2)	
10	函館	阿部幸太郎(1) 太宰 昌文(1) 遠藤 哲二(2) 藤井 方雄(2)	
		池見 厚一(1) 稻荷 康弘(2) 石田 勉(2) 石塚 元彦(1)	
		景沢 周平(1) 神田 勝美(1) 加藤健太郎(2) 加藤 憲孝(1)	
		勝木 俊彰(3) 小林 明(2) 小林 敏夫(2) 小泉 康祐(1)	
		今 初弘(1) 久保 俊幸(1) 工藤 敏夫(1) 国立 金助(5)	
		黒崎 敏雄(1) 丸山 雄一(1) 松田 俊司(1) 宮崎 昌(1)	
		森川 順治(2) 麦倉 信(1) 室田 浩三(1) 中島 敏幸(2)	
		中村 壮一(2) 中山 浩一(2) 額賀 康之(2) 大槻 弘(2)	
		坂本 修康(1) 佐藤 公郎(2) 柴田 繁男(2) 太刀川善一(3)	
		竹田 公一(3) 梅田 栄一(1) 渡邊 兼一(1) 百合 宣博(1)	
		函館亀田	坪山 元彦(1)
		森	岩本豊太郎(1) 松浦 實(1) 三浦 祐伸(1) 長瀬 賢(1)
			梅本 勲(1)
		七飯	宮村 拓郎(1) 上野 一義(2)
			浅野 翼(1) 伊藤 道雄(6) 小泉護太郎(6) 佐々木秀治(1)
		11	函館五稜郭
12	函館東	今井 義憲(1) 松山 茂(1) 小野 孝良(1)	
	苫小牧	村上 満男(1)	
苫小牧北	阿部 寛(1) 朝倉 瑞昌(1) 古戸 寅雄(2) 伊藤 竹雄(6)		
	紺野 誠一(7) 中山 佳孝(2) 岡田 秀樹(2) 高橋 寛(3)		
	高橋 康則(2) 谷岡 裕司(3) 山本 雅昭(3)		

## ポール・ハリス・フェロー

グループ	クラブ名	会員名 (敬称略)	グループ	クラブ名	会員名 (敬称略)
1	深川	中 公一郎	2	砂川	堀江 和美 梶尾 幸克
		本間 憲一 大橋 鉄夫			滝川 三品 優次 鷺尾 昌法
		高場 剛	3	美唄	坂東 浩
森 幹雄	江別西 西脇 信治				
2	芦別	北村 憲男 小畑 陽彦			
		梅田 正孝			

グループ	クラブ名	会員名 (敬称略)
3	岩見沢	芥川 勝行 前野 達志
		佐々木啓司 玉田 忠
		谷 勲 山根 良隆
4	栗山	今井 正信
		廣川 雄一
	札幌あけぼの	蕨輪眞智子
		札幌はまなす
		丹羽 肇 坂田 淳二
		高橋 輝夫 玉造 啓子
		徳物 葉子
	札幌西	北島 清
	札幌手稲	末岡 秀明 吉田 守宏
	5	札幌東
札幌清田		永見 貴昭 中村 隆
札幌幌南	中川 信喜	
	札幌南	富樫 昭夫
新札幌	村山 亀雄 高橋 雅行	
	田中 由彦	
6	倶知安	皆川 岩保
	小樽	佐々木一晃
小樽南	阿部 誠 安部 新市	
		荒木 和廣 荒内 豊
	濱本 進 菊池 友美	
	紺谷 茂夫 坂口 栄一	
余市	中井 克雄	
	千歳セントラル	羽生 有三 白木 松敏
7	恵庭	雑田谷武志
	8	様似
静内		紺野 光彦
9	浦河	小関 孝雄 吉川 滋政
	伊達	楽木 恭一
10	室蘭	國田 雅弘
	室蘭東	松永 英樹
函館	函館	赤穂 頼良 幅口 堅二
		原 一彰 原 真人
		石橋多喜雄 伊藤 正明
		岩塚 晃一 加賀谷聰徳
		上條 博英 金子 敦
		日下部博久 松本 秀雄
		中村由紀夫 成澤 茂
		大槻 継也 佐藤 龍一
		菅野 剛造 玉田 正吾
		渡部 禎一

グループ	クラブ名	会員名 (敬称略)
10	函館亀田	大北 健雄
		七 飯 工藤 悟
		函館セントラル 飯田 義雄 能戸 英樹
11	函館東	林 完治 五十嵐 稔
		黒島 一生 田中 治
函館北	藤田 正男 渡部 二康	
	12	白老 服巻 滋之
苫小牧		大森 徹
苫小牧北	伊藤 恭子 橘 勇治	
	豊田 健一 山田 新一	

## ベネファクター

グループ	クラブ名	会員名 (敬称略)
2	滝川	高山 訓正
3	美唄	井門 英明
		江別 安孫子建雄 八島 壯之

### ■100パーセント「財団の友クラブ」

- 芦別ロータリークラブ
- 栗沢ロータリークラブ
- 札幌はまなすロータリークラブ
- 蘭越ロータリークラブ
- 長沼ロータリークラブ
- 静内ロータリークラブ

### ■「毎年あなたも100ドルを」クラブ

- 芦別ロータリークラブ
- 栗沢ロータリークラブ
- 札幌北ロータリークラブ
- 札幌はまなすロータリークラブ
- 蘭越ロータリークラブ
- 長沼ロータリークラブ
- 静内ロータリークラブ
- 苫小牧北ロータリークラブ

### ■ロータリーレート推移

2011. 7. 1	82円…………… 1ドル
2011. 8. 1	80円
2011. 9. 1	78円
2012. 4. 1	82円
2012. 6. 1	80円

## 2011-2012年度 クラブ別米山記念奨学会寄付額

2012年6月30日現在  
(単位:円)

グループ	クラブ名	普通寄付金 単価 (年額)	2011-2012(2011.7~2012.6)年度 入金額			過去累計額		
			普通寄付金	特別寄付金	合計	普通寄付金	特別寄付金	合計
1	深川	3,000	103,500	455,000	558,500	5,600,400	14,271,000	19,871,400
	羽幌	2,000	98,000	19,000	117,000	3,080,500	2,969,284	6,049,784
	妹背牛	4,000	40,000	0	40,000	1,575,000	299,000	1,874,000
	留萌	2,000	88,000	210,800	298,800	7,896,500	11,029,610	18,926,110
	小計		329,500	684,800	1,014,300	18,152,400	28,568,894	46,721,294
2	赤平	6,000	162,000	0	162,000	4,123,300	3,236,700	7,360,000
	芦別	1,000	38,000	0	38,000	6,099,300	1,510,000	7,609,300
	砂川	14,423	746,000	50,000	796,000	5,680,000	13,101,000	18,781,000
	滝川	4,000	340,000	1,110,000	1,450,000	11,527,850	28,448,450	39,976,300
	小計		1,286,000	1,160,000	2,446,000	27,430,450	46,296,150	73,726,600
3	美唄	4,000	140,000	260,000	400,000	3,870,500	9,670,000	13,540,500
	江別	4,000	126,000	161,000	287,000	6,562,350	8,878,597	15,440,947
	江別西	2,000	52,000	200,000	252,000	2,823,000	1,820,000	4,643,000
	岩見沢	2,000	81,000	400,000	481,000	7,250,850	28,788,300	36,039,150
	岩見沢東	4,000	96,000	0	96,000	2,765,000	2,834,290	5,599,290
	栗沢	3,000	69,000	220,000	289,000	3,380,150	5,622,000	9,002,150
	栗山	3,000	79,500	100,000	179,500	3,823,000	791,500	4,614,500
	当別	3,000	82,500	0	82,500	3,279,000	723,000	4,002,000
小計		726,000	1,341,000	2,067,000	33,753,850	59,127,687	92,881,537	
4	札幌幌	3,000	363,000	1,055,000	1,418,000	16,232,300	29,074,200	45,306,500
	札幌あけぼの	4,000	62,000	100,000	162,000	2,130,000	7,058,000	9,188,000
	札幌はまなす	4,000	72,000	262,000	334,000	1,771,100	5,648,200	7,419,300
	札幌幌北	5,000	187,500	482,533	670,033	8,478,250	25,289,272	33,767,522
	札幌モーニング	4,000	188,000	622,000	810,000	4,600,000	15,823,800	20,423,800
	札幌幌西	3,000	157,500	235,500	393,000	12,166,200	23,517,949	35,684,149
	札幌幌西北	3,000	91,500	170,000	261,500	5,052,750	15,141,365	20,194,115
	札幌幌手稲	4,000	136,000	319,000	455,000	7,289,750	23,546,420	30,836,170
小計		1,257,500	3,246,033	4,503,533	57,720,350	145,099,206	202,819,556	
5	札幌幌東	3,000	333,000	1,210,000	1,543,000	13,130,900	39,801,000	52,931,900
	札幌清田	4,000	76,000	190,000	266,000	1,324,000	3,643,000	4,967,000
	札幌幌南	4,000	204,000	444,000	648,000	9,768,450	18,771,800	28,540,250
	札幌真駒内	4,000	104,000	200,000	304,000	5,382,500	24,470,424	29,852,924
	札幌幌南	4,000	314,000	1,220,000	1,534,000	14,848,450	37,806,200	52,654,650
	札幌大通公園	3,000	30,000	0	30,000	435,400	307,000	742,400
	札幌セントラル	1,750	14,000	0	14,000	730,500	150,000	880,500
	新札幌幌	3,000	82,500	340,000	422,500	3,233,500	15,277,921	18,511,421
	小計		1,157,500	3,604,000	4,761,500	48,853,700	140,227,345	189,081,045
6	岩内	3,000	60,000	90,000	150,000	3,848,400	2,301,000	6,149,400
	倶知安	4,000	304,000	0	304,000	3,647,100	700,000	4,347,100
	小樽	4,000	272,000	2,768,460	3,040,460	9,364,450	10,917,701	20,282,151
	小樽南	4,000	288,000	850,000	1,138,000	7,357,500	12,121,704	19,479,204
	小樽銭函	4,000	76,000	0	76,000	1,831,000	237,337	2,068,337
	蘭越	2,000	20,000	0	20,000	1,611,800	91,227	1,703,027
	余市	4,000	170,000	210,000	380,000	4,162,700	3,618,000	7,780,700
	小計		1,190,000	3,918,460	5,108,460	31,822,950	29,986,969	61,809,919

2012年6月30日現在  
 (単位：円)

グループ	クラブ名	普通寄付金 単 価 (年額)	2011-2012(2011.7~2012.6)年度 入金額			過 去 累 計 額		
			普通寄付金	特別寄付金	合 計	普通寄付金	特別寄付金	合 計
7	千 歳	4,000	212,000	209,500	421,500	6,568,700	6,698,574	13,267,274
	千歳セントラル	2,000	63,000	215,314	278,314	1,641,000	2,743,314	4,384,314
	恵 庭	3,000	135,000	0	135,000	4,430,000	5,118,540	9,548,540
	北 広 島	2,000	28,000	0	28,000	1,288,000	770,000	2,058,000
	長 沼	4,000	78,000	400,000	478,000	1,820,000	3,680,000	5,500,000
	由 仁	2,000	18,000	45,000	63,000	973,700	1,650,000	2,623,700
	小 計		534,000	869,814	1,403,814	16,721,400	20,660,428	37,381,828
8	え り も	5,000	90,000	0	90,000	2,554,700	374,000	2,928,700
	三 石	4,000	60,000	0	60,000	2,127,750	1,688,000	3,815,750
	様 似	0	0	0	0	2,723,100	308,239	3,031,339
	静 内	2,000	141,000	100,000	241,000	4,419,200	8,760,700	13,179,900
	浦 河	2,000	68,000	0	68,000	4,279,500	5,209,761	9,489,261
	小 計		359,000	100,000	459,000	16,104,250	16,340,700	32,444,950
9	伊 達	3,000	168,000	100,000	268,000	6,093,800	9,184,718	15,278,518
	室 蘭	4,000	154,000	0	154,000	8,855,800	7,974,688	16,830,488
	室 蘭 東	4,200	157,500	302,000	459,500	7,013,550	6,642,865	13,656,415
	室 蘭 北	3,000	111,000	273,000	384,000	4,721,250	6,516,644	11,237,894
	登 別	4,750	128,000	200,000	328,000	4,375,500	5,316,791	9,692,291
	洞 爺 湖	1,000	10,000	0	10,000	1,236,500	762,249	1,998,749
	小 計		728,500	875,000	1,603,500	32,296,400	36,397,955	68,694,355
10	函 館 館	3,000	240,000	342,820	582,820	11,511,600	11,531,576	23,043,176
	函 館 亀 田	2,000	77,000	118,124	195,124	3,302,250	4,258,849	7,561,099
	森	2,000	82,000	0	82,000	2,929,600	300,000	3,229,600
	七 飯	3,300	46,200	370,000	416,200	3,099,700	5,305,000	8,404,700
	長 万 部	2,000	16,000	0	16,000	1,648,450	14,000	1,662,450
	函館セントラル	4,000	116,000	500,000	616,000	654,500	3,080,000	3,734,500
	小 計		577,200	1,330,944	1,908,144	23,146,100	24,489,425	47,635,525
11	江 差	3,000	33,000	0	33,000	1,944,095	70,000	2,014,095
	函 館 五 稜 郭	2,000	84,000	466,000	550,000	5,010,750	19,878,220	24,888,970
	函 館 東	4,000	180,000	400,000	580,000	10,337,000	22,727,092	33,064,092
	函 館 北	2,000	47,000	248,600	295,600	4,321,250	6,093,675	10,414,925
	北 斗	2,000	30,000	0	30,000	1,041,000	1,118,420	2,159,420
	松 前	5,000	15,000	0	15,000	681,250	0	681,250
	小 計		389,000	1,114,600	1,503,600	23,335,345	49,887,407	73,222,752
12	白 老	2,000	58,000	20,000	78,000	2,227,500	934,426	3,161,926
	苦 小 牧	4,000	202,000	0	202,000	8,587,650	4,446,000	13,033,650
	苦 小 牧 東	4,000	108,000	248,081	356,081	2,027,000	6,470,343	8,497,343
	苦 小 牧 北	4,000	102,000	609,000	711,000	5,865,750	17,501,891	23,367,641
	小 計		470,000	877,081	1,347,081	18,707,900	29,352,660	48,060,560
そ の 他		0	0	0	1,282,000	3,566,575	4,848,575	
地 区 合 計		9,004,200	19,121,732	28,125,932	349,327,095	630,001,401	979,328,496	



## 地区別寄付金納入明細総合表

2012年6月30日現在  
(単位：円)

地区	2011-2012(2011.7~2012.6)年度 入金額			会員数 (1月1日)	寄付者数(特別寄付)			平均 寄付額	過去累計額		
	普通寄付	特別寄付	合計		個人	法人	個人(%)		普通寄付金	特別寄付金	合計
2500	6,132,800	11,585,000	17,717,800	2,207	380	5	17.2%	8,028	228,994,035	314,855,508	543,849,543
2510	9,004,200	19,121,732	28,125,932	2,623	906	31	34.5%	10,722	349,327,095	630,001,401	979,328,496
2520	7,298,000	16,512,218	23,810,218	2,215	221	3	10.0%	10,749	329,883,341	395,539,189	725,422,530
2530	8,552,500	14,224,394	22,776,894	2,286	978	4	42.8%	9,963	302,948,150	506,801,461	809,749,611
2540	3,770,900	4,552,046	8,322,946	1,005	125	2	12.4%	8,281	144,994,820	157,993,263	302,988,083
2550	6,914,000	25,331,520	32,245,520	1,696	1,194	15	70.4%	19,012	255,921,850	917,839,967	1,173,761,817
2560	8,987,000	27,893,306	36,880,306	2,040	1,386	86	67.9%	18,078	286,634,003	753,202,808	1,039,836,811
2570	9,134,500	17,324,315	26,458,815	1,762	587	3	33.3%	15,016	327,968,475	732,931,477	1,060,899,952
2580	19,179,100	35,834,792	55,013,892	3,113	605	20	19.4%	17,672	658,733,654	1,527,882,083	2,186,615,737
2590	12,794,000	52,692,014	65,486,014	2,264	1,718	95	75.9%	28,924	443,691,500	1,668,000,712	2,111,692,212
2600	9,145,200	19,778,170	28,923,370	2,085	355	32	17.0%	13,872	320,021,390	919,640,033	1,239,661,423
2610	13,199,900	18,758,900	31,958,800	2,651	520	5	19.6%	12,055	307,629,920	791,689,342	1,099,319,262
2620	12,479,250	23,247,838	35,727,088	3,106	1,785	93	57.5%	11,502	502,837,500	866,339,515	1,369,177,015
2630	11,873,600	16,413,525	28,287,125	3,199	978	7	30.6%	8,842	463,519,765	1,154,678,533	1,618,198,298
2640	12,734,000	20,938,400	33,672,400	2,122	1,231	7	58.0%	15,868	612,292,250	1,608,325,501	2,220,617,751
2650	23,177,293	71,897,971	95,075,264	4,604	3,574	77	77.6%	20,650	872,169,778	3,111,703,941	3,983,873,719
2660	19,745,500	51,743,386	71,488,886	3,688	2,533	14	68.7%	19,384	787,472,310	2,396,106,063	3,183,578,373
2670	15,288,000	20,074,612	35,362,612	2,996	671	11	22.4%	11,803	408,127,400	771,954,213	1,180,081,613
2680	13,506,500	29,854,862	43,361,362	2,945	1,316	34	44.7%	14,723	472,579,195	1,011,906,526	1,484,485,721
2690	15,094,000	27,139,217	42,233,217	3,104	939	11	30.3%	13,606	473,369,600	889,134,625	1,362,504,225
2700	15,113,750	21,386,672	36,500,422	3,177	297	4	9.3%	11,488	467,857,075	698,739,649	1,166,596,724
2710	15,009,750	30,288,346	45,298,096	3,309	1,239	19	37.4%	13,689	445,435,690	990,516,199	1,435,951,889
2720	12,400,500	10,682,046	23,082,546	2,444	648	3	26.5%	9,444	359,369,917	417,633,271	777,003,188
2730	9,412,500	13,180,939	22,593,439	2,358	548	2	23.2%	9,581	260,222,617	320,619,422	580,842,039
2740	7,435,050	13,679,500	21,114,550	2,219	227	2	10.2%	9,515	261,761,730	605,995,498	867,757,228
2750	24,881,450	43,232,050	68,113,500	4,218	1,250	31	29.6%	16,148	713,890,460	2,190,275,326	2,904,165,786
2760	22,501,000	57,888,974	80,389,974	4,880	1,352	110	27.7%	16,473	641,789,100	1,908,064,891	2,549,853,991
2770	12,806,000	42,658,500	55,464,500	2,519	1,403	10	55.7%	22,018	406,803,580	1,629,740,872	2,036,544,452
2780	10,483,750	32,589,500	43,073,250	2,235	1,535	14	68.7%	19,272	397,033,900	1,382,183,000	1,779,216,900
2790	11,386,600	26,519,556	37,906,156	2,764	867	2	31.4%	13,714	455,911,970	1,069,729,954	1,525,641,924
2800	8,217,500	5,983,000	14,200,500	1,645	258	39	15.7%	8,632	256,623,800	231,657,859	488,281,659
2820	9,462,100	33,750,120	43,212,220	2,052	1,455	36	70.9%	21,058	305,476,750	1,199,611,458	1,505,088,208
2830	2,543,150	6,301,178	8,844,328	1,068	359	0	33.6%	8,281	125,422,785	183,131,843	308,554,628
2840	6,390,500	25,076,193	31,466,693	1,928	1,330	34	69.0%	16,320	243,939,570	772,490,186	1,016,429,756
その他	0	495,500	495,500						0	26,028,286	26,028,286
合計	406,053,843	888,630,292	1,294,684,135	88,527	34,770	861	39.3%	14,624	13,890,654,975	34,752,943,875	48,643,598,850

## 米山功労者（メジャードナー）

グループ	クラブ名	会員名（敬称略）	グループ	クラブ名	会員名（敬称略）
2	滝川	吉田 正治(14)	10	函館	太刀川善一(15)
4	札幌北	竹原 巖(12)		七飯	上野 一義(14)
	札幌西北	相沢 芙束(10)		函館セントラル	鍋谷 操子(13)
5	札幌真駒内	三上 直彦(11)	11	函館五稜郭	酒井 正人(14)
	札幌南	中原 孝(13)		函館東	池垣 清信(24)
	札幌南	クリステンセン・トーキル(11)		函館北	小笠原 孝(13)
6	小樽	熊澤 隆樹(10)	12	苫小牧北	伊藤 長英(40)

## 米山功労者（マルチプル）

グループ	クラブ名	会員名（敬称略）	会員名（敬称略）	会員名（敬称略）	会員名（敬称略）
1	深川	永井 久之(5)	成田 雅敏(4)	大西 道祥(7)	吉本 勲(5)
	砂川	千葉 清(4)	伊藤 徳博(4)	沢田 幸三(3)	
2	滝川	神部 洋史(9)	高山 訓正(3)		
3	美唄	海老名 元(2)	大竹 繁夫(6)	吉村 誠治(6)	
	江別西	石黒 良平(4)			
	岩見沢	石田 豊明(3)	小林 弘明(5)	倉増 秀昭(6)	仲屋 成裕(4)
		西尾 行夫(2)	大屋 均(6)	嵯峨 義輝(4)	
4	札幌	加森 公人(4)			
	札幌はまなす	大石 春雄(6)			
	札幌モーニング	宮澤 功行(4)	坂本 勝彦(7)		
	札幌西	森谷 明弘(9)	岡崎 庚午(4)		
	札幌西北	西岡 憲廣(3)			
	札幌手稲	三戸 義美(4)			
5	札幌東	名塩良一郎(8)	奥村 義夫(7)		
	札幌幌南	奥村 建夫(3)			
	札幌南	橋本 耕二(4)	黒田 忠(3)	佐藤源五郎(7)	澤田 隆一(3)
	新札幌	石田 茂夫(4)			
6	小樽	金久保兵士郎(2)			
	小樽南	荒田 一正(3)	浅原 健蔵(4)	廣瀬 保男(3)	米山 八郎(4)
7	千歳	瀧澤 順久(2)			
	長沼	辻野つね子(2)			
	室蘭東	富田 孝夫(3)	矢萩富士雄(2)		
9	室蘭北	日笠 正順(4)	廣瀬 禎(3)	久保 隆司(4)	
	登別	遠藤 秀雄(6)			
10	七飯	宮村 拓郎(3)			
	函館セントラル	伊藤 道雄(7)	小泉護太郎(9)		
	函館東	五十嵐 稔(4)	黒島 一生(2)	松山 茂(3)	
12	苫小牧北	谷岡 裕司(6)			

## 米山功勞者

グループ	クラブ名	会員名 (敬称略)	グループ	クラブ名	会員名 (敬称略)
1	深川	長谷川幸央 中 公一郎	6	小樽	海老名 健 星野 昭雄
	留萌	山本 讓二			上浦 庸司 三山 雄弘
2	砂川	阿部 博一 二宮 健志			小野 晃裕 佐藤 勝次
	滝川	近藤 正孝 西田 浩二			渋谷 繁男 清水 雅章
		坂本 和繁 米倉 慎一			末永 通 高田 義人
3	江別	奥野 一嘉			谷内 馨一 津田 哲哉
	江別西	増山 柳		小樽南	廣部 隆夫 梶 健一
4	札幌	廣川 雄一	7	長沼	望月 良典 政角 勝雄
	札幌はまなす	愛須 一史		由仁	大坂 直人
	札幌モーニング	井野 智 賀来 亨	8	静内	富岡 豊
		田上 建夫	9	伊達	黒野又四郎
	札幌手稲	末岡 秀明 吉田 守宏		室蘭東	松永 英樹
5	札幌東	坂口 孝一 安田 經		室蘭北	菅原 悦子
	札幌幌南	大作 佳範		登別	石井 憲一
	札幌南	川崎毅一郎	10	函館	富田 恒一
	新札幌	村山 亀雄 田中 由彦		七飯	佐藤 幸雄
6	岩内	池田 清美		函館セントラル	野崎 均
			12	苫小牧北	阿部 寛

## 米山功勞法人

グループ	クラブ名	法人名・寄付額
4	札幌モーニング	医療法人社団大蔵会 札幌佐藤病院 20万円

## クラブ創立記念特別寄付

グループ	クラブ名	記念寄付額
7	千歳セントラル	15万円 (20周年)

## 米山功勞クラブ

グループ	クラブ名	表彰日	回数	グループ	クラブ名	表彰日	回数
1	深川	2011年10月26日	14	5	札幌南	2011年10月7日	37
	留萌	2011年12月12日	11		新札幌	2011年9月30日	15
2	滝川	2011年12月20日	28	6	小樽	2012年5月25日	10
4	札幌	2012年1月31日	29		小樽南	2011年12月26日	12
	札幌あけぼの	2012年3月27日	7	10	七飯	2011年12月15日	5
	札幌北	2012年4月3日	25		函館セントラル	2011年12月20日	3
	札幌西北	2011年10月28日	15	11	函館北	2012年4月19日	6
5	札幌東	2011年12月27日	39	12	苫小牧北	2011年7月28日	17

## 達成クラブ表彰

グループ	クラブ名	達成金額
4	札幌モーニング	2千万円
	札幌西北	2千万円
6	小樽	2千万円

## 地区外公式行事

年 月 日	行 事	場 所
2011年6月30日(木)	ロータリー財団地域セミナー	グランドプリンスホテル高輪
7月1日(金)	ガバナー・元・次期ガバナー懇談会	グランドプリンスホテル高輪
	第1回ガバナー会	グランドプリンスホテル高輪
	ロータリーの友委員会	メルパルク東京
7月24日(日)	第1回全国青少年交換委員長会議	グランドプリンスホテル新高輪
8月30日(火)	(財)ロータリー米山記念奨学会理事会・評議員会	メルパルク東京
9月8日(木)～9日(金)	第1回ガバナーエレクト研修セミナー	グランドプリンスホテル新高輪
9月13日(火)	2012-13年度地区研修リーダー研修セミナー(DTLS)	ザ・プリンスさくらタワー東京
9月17日(日)	ロータリー・コーディネーター・セミナー	ホテルグランドパレス塩釜
10月25日(火)	第1ゾーンR I 理事指名委員会	グランドプリンスホテル新高輪
11月23日(水)	ロータリー財団地域セミナー	大阪国際会議場
11月24日(木)	メジャー・ドナー午餐会	リーガロイヤルホテル
	第2回ガバナーエレクト研修セミナー (GETS)	リーガロイヤルホテル
	第2回ガバナー会	リーガロイヤルホテル
	R I 会長・R 財団管理委員長ご夫妻歓迎晩餐会	リーガロイヤルホテル
11月25日(金)～26日(土)	第40回ロータリー・ゾーン研究会	大阪国際会議場
		リーガロイヤルホテル
12月1日(木)	ガバナー・エレクト、次期米山奨学委員長合同セミナー	メルパルク東京
1月15日(日)～1月21日(土)	国際協議会(細川ガバナーエレクト参加)	アメリカ・サンディエゴ
2月5日(日)	第5回全国RYLA研究会	グランドプリンスホテル新高輪
2月11日(金)～12日(土)	第24回全国ローターアクト研修会	新潟市朱鷺メッセ
2月21日(火)	第3回ガバナー会	プリンスパークタワー東京
3月19日(月)	2012-13年度第1・2・3ゾーン会員増強維持セミナー	ハイアット・リージェンシー東京
3月20日(火)	第2回ロータリー・コーディネーター・セミナー	ハイアット・リージェンシー東京
3月29日(木)	(公財)ロータリー米山記念奨学会評議員会	メルパルク東京
4月20日(金)～21日(土)	第3700地区(韓国)地区大会	韓国・大邱市
4月25日(水)	2012-13年度財団ゾーンチーム会議	国立オリンピック記念青少年総合センター
4月28日(土)～29日(日)	第17回ロータリー日本青少年交換研究会	札幌パークホテル
5月6日(日)～9日(水)	国際大会	タイ・バンコク
6月1日(金)	第3回日台ロータリー親善会議	ホテルグランヴィア京都
6月2日(土)～3日(日)	第1回インターアクト研修会	神戸ポートピアホテルほか

## 地区内各月実施行事

年 月 日	行 事	場 所
2010年12月4日(土)	第1回ガバナー補佐会議	まちの寿司本店
2011年5月15日(日)	第8グループ第1回会長・幹事会	静内ウエリントンホテル
5月17日(火)	第9グループ第1回会長・幹事会	ホテルサンルート室蘭
6月3日(金)	第2グループ第1回会長・幹事会	芦別市
	第10・11グループ合同第1回会長・幹事会	ホテル法華クラブ
6月10日(金)	第7グループ第1回会長・幹事会	長沼町長勝寺
6月12日(日)	第2回ガバナー補佐会議	東京ドームホテル札幌
	第1回地区委員長会議	東京ドームホテル札幌
6月22日(水)	第12グループ第1回会長・幹事会	グランドホテルニュー王子
6月25日(土)	第3グループ第1回会長・幹事会	岩見沢平安閣
6月28日(火)	第4・5グループ合同第1回会長・幹事会	札幌グランドホテル
7月2日(土)	第6グループ第1回会長・幹事会	キロロ・ホテルピアノ
	第1回地区ローターアクト委員会	札幌市
	第1回地区財団学友委員会	札幌第一ホテル
7月3日(日)	地区会員増強セミナー	グランドパーク小樽
	第3回ガバナー補佐会議	グランドパーク小樽
7月8日(金)	第1回地区国際奉仕委員会	札幌・カフェブルー
7月9日(土)	第1回地区奨学委員会	札幌第一ホテル
	2011-12年度財団奨学生壮行会(第2回地区奨学委員会)	札幌第一ホテル
7月16日(土)	第1回地区米山記念奨学委員会	札幌パークホテル
7月23日(土)	第1回地区青少年交換委員会	札幌サンプラザ
	第1回地区ロータリー財団委員会	札幌パークホテル
7月30日(土)	第2回地区財団学友委員会	札幌・えりも亭
8月2日(火)	第4・5グループ合同第2回会長・幹事会	札幌グランドホテル
	第1回地区新世代委員会	札幌市
	第1回地区職業研修委員会	東京ドームホテル札幌
8月18日(木)	第1回地区米山学友委員会	サンローゼ札幌
8月19日(金)	第9グループ第2回会長・幹事会	ホテルサンルート室蘭
	第10・11グループ合同第2回会長・幹事会	ホテル函館ロイヤル
8月25日(木)	第8グループ第2回会長・幹事会	えりも町福祉センター
8月26日(金)	第1回地区財団資金推進委員会	函館国際ホテル
8月27日(土)	第1回地区補助金委員会	札幌パークホテル
	第3回地区財団学友委員会	札幌パークホテル
8月28日(日)	第3回地区奨学委員会	サッポロファクトリー
8月29日(月)	放射線測定機器贈呈式	福島県郡山市
9月2日(金)	第2グループ第2回会長・幹事会	砂川市
	第1回地区広報・I C委員会	小樽市
9月4日(日)	第4回地区奨学委員会	札幌・北海航測
9月5日(月)	第4・5グループ合同第3回会長・幹事会	札幌グランドホテル
9月10日(土)	第2回地区国際奉仕委員会	札幌・カフェブルー
	第2回地区青少年交換委員会	札幌サンプラザ

年 月 日	行 事	場 所
9月10日(土)、11日(日)	地区親睦野球大会	滝川市
9月17日(土)	第3グループ第2回会長・幹事会	岩見沢平安閣
	2011学年度米山記念奨学生研修旅行	旭山動物園/男山酒造
9月18日(日)	地区大会記念囲碁大会	日本棋院北海道本部囲碁会館
9月24日(土)	第1回地区インターアクト委員会	北海道歯科医師会館
9月26日(月)	第2回地区職業研修委員会	東京ドームホテル札幌
9月29日(木)	ドイツ第1840地区GSEチーム受入	
9月30日(金)	第3回地区青少年交換委員会	札幌サンプラザ
10月4日(火)	第1回地区クラブ奉仕委員会	ガバナー事務所
10月5日(水)	第4回地区青少年交換委員会	青少年交換事務局
10月6日(木)	第2回地区新世代委員会	札幌市
	第1回地区新地区補助金・補助金監督委員会	ホテルライフオート札幌
10月14日(金)	地区大会記念ゴルフ大会	小樽カントリー倶楽部
10月15日(土)、16日(日)	地区年次大会	小樽市民会館/グランドパーク小樽
10月19日(水)	第2回地区クラブ奉仕委員会	ガバナー事務所
10月20日(木)	第10・11グループ合同第3回会長・幹事会	函館一乃松
	第2回地区米山学友委員会	サンローゼ札幌
10月21日(金)	第5回地区奨学委員会	札幌・北海航測
	第2回地区補助金委員会	ガバナー事務所
	第2回地区財団資金推進委員会	函館国際ホテル
	第4回地区財団学友委員会	札幌第一ホテル
10月22日(土)	室蘭RC創立75周年記念式典	室蘭プリンスホテル
10月29日(土)	ドイツ第1840地区GSEチーム帰国	
11月4日(金)	第9グループ第3回会長・幹事会	伊達すずひろ
11月5日(土)	第3回地区米山学友委員会	サンローゼ札幌
	米山学友会定時総会・懇親会	東京ドームホテル札幌
	第3グループIM	岩見沢平安閣
11月8日(木)	第3回地区国際奉仕委員会	センチュリーロイヤルホテル
11月12日(土)	第6グループ第2回会長・幹事会	小樽ニュー三幸
	第2回地区ローターアクト委員会	函館市
	青少年交換北海道ブロック研修会	札幌サンプラザ
	第5回地区青少年交換委員会	札幌サンプラザ
11月16日(水)	第2回地区広報・IC委員会	小樽市
11月19日(土)	第3回地区広報・IC委員会	小樽市
11月20日(日)	長沼RC創立20周年記念式典	長沼町総合保健福祉センターりふれ
11月22日(火)	第3回地区クラブ奉仕委員会	ガバナー事務所
11月26日(土)	第6回地区青少年交換委員会	札幌第一ホテル
11月28日(月)	第4・5グループ合同第4回会長・幹事会	札幌グランドホテル
11月30日(水)	第3回地区補助金委員会	ガバナー事務所
12月1日(木)	第3グループ第3回会長・幹事会	岩見沢平安閣
12月3日(土)	2012-13年度ガバナー補佐会議	静内ウエリントンホテル
12月8日(木)	第10・11グループ合同第4回会長・幹事会	函館国際ホテル
	第2回地区米山記念奨学委員会	札幌パークホテル

年 月 日	行 事	場 所
12月9日(金)	第2グループ第3回会長・幹事会	滝川市
12月10日(土)	第2回地区インターアクト委員会	札幌・花日和
	第4回ガバナー補佐会議	小樽朝里川温泉・宏楽園
	第3回地区職業研修委員会	東京ドームホテル札幌
12月12日(月)	第3回地区新世代委員会	札幌市
12月14日(水)	第4回地区クラブ奉仕委員会	札幌・蔵鶴
12月19日(月)	第1回ガバナー諮問委員会	札幌グランドホテル
	第1回ガバナー指名委員会	札幌グランドホテル
12月21日(水)	第6回地区奨学委員会	札幌・北海航測
	第4回地区補助金委員会	ガバナー事務所
2012年1月7日(土)	第7回地区青少年交換委員会	青少年交換事務局
	第3回地区米山記念奨学委員会	札幌パークホテル
	2012学年度地区米山記念奨学生選考試験	札幌パークホテル
1月13日(金)	第7回、第8回地区奨学委員会	札幌・北海航測
1月17日(火)	第9グループ第4回会長・幹事会	登別ホテル平安
1月19日(木)	第2530地区車輛2台贈呈式	福島県飯館村
1月28日(土)	第4回地区広報・IC委員会	札幌市
1月30日(月)	第4・5グループ合同第5回会長・幹事会	札幌グランドホテル
2月1日(水)	第7グループ第2回会長・幹事会	由仁町元気づくり館
2月4日(土)	第4回地区職業研修委員会	東京ドームホテル札幌
	第9グループIM	ホテルサンルート室蘭
2月5日(日)	第12グループIM	苫小牧ホテルグランドニュー王子
2月9日(木)	第8グループ第3回会長・幹事会	えりも町福祉センター
	第10・11グループ合同第5回会長・幹事会	ロワジールホテル函館
	第5回地区補助金委員会	札幌パークホテル
	第5回地区財団学友委員会	札幌パークホテル
2月10日(金)	第2グループIM	芦別スターライトホテル
2月11日(土)	第8回地区青少年交換委員会	京王プラザホテル札幌
	第9回地区奨学委員会	センチュリーロイヤルホテル
	財団学友会創立10周年記念式典	センチュリーロイヤルホテル
2月18日(土)	第3グループ第4回会長・幹事会	岩見沢平安閣
	第10・11グループ合同IM	函館国際ホテル
2月25日(土)	地区チーム研修セミナー	ホテルライフオート札幌
	ガバナー補佐研修セミナー	ホテルライフオート札幌
2月26日(日)	第9回地区青少年交換委員会	札幌サンブラザ
	第6グループIM	赤井川村キロロ・ホテルピアノ
2月28日(火)	第3回地区ローターアクト委員会	小樽市
3月3日(土)	第4回地区国際奉仕委員会	札幌第一ホテル
	第4回地区米山記念奨学委員会	センチュリーロイヤルホテル
	第8グループIM	えりも岬風の館
	2012年3月終了米山奨学生歓送会	センチュリーロイヤルホテル
3月6日(火)	第5回地区職業研修委員会	京王プラザホテル札幌

年 月 日	行 事	場 所
3月10日(土)、11日(日)	会長エレクト研修セミナー	新ひだか町公民館
11日(日)	地区ロータリー財団セミナー、米山セミナー	静内ウエリントンホテル
3月11日(日)	第10回地区奨学委員会	静内ウエリントンホテル
3月14日(水)	第9グループ第5回会長・幹事会	室蘭中島神社蓬峽殿
3月17日(土)	第3回地区インターアクト委員会 第10回地区青少年交換委員会 江別RC創立50周年記念式典	北海道歯科医師会館 札幌・グランパパ 江別市民会館
3月18日(日)	第7グループIM	由仁町文化交流館「ふれーる」
3月24日(土)	室蘭北RC創立40周年記念式典	ホテルサンルート室蘭
3月27日(火)～31日(土)	福島キッズキャンプ in 北海道	キロロほか
3月31日(土)	第4・5グループ合同IM	ホテルライフォート札幌
4月7日(土)	地区協議会・打合せ会	静内ウエリントンホテル
4月8日(日)	地区協議会	新ひだか町公民館
4月11日(水)	第11回地区奨学委員会	ホテルライフォート札幌
4月12日(木)	第10・11グループ合同第6回会長・幹事会	ホテル法華クラブ
4月14日(土)	第11回地区青少年交換委員会 第12回地区奨学委員会	札幌サンブラザ 札幌・北海航測
4月15日(日)	第5回地区米山記念奨学委員会	センチュリーロイヤルホテル
4月19日(木)	第4回地区米山学友委員会 札幌西北RC創立35周年記念式典	ガトーキングダムサッポロ 京王プラザホテル札幌
4月22日(日)	江別西RC創立20周年記念式典	江別市あおい
4月24日(火)	第6回地区職業研修委員会	東京ドームホテル札幌
4月28日(土)	ドイツ第1840地区へGSEチーム派遣	
4月28日(土)、29日(日)	第17回ロータリー日本青少年交換研究会	札幌パークホテル
5月1日(火)	第7グループ第3回会長・幹事会	由仁町元気づくり館
5月2日(水)	第1グループ第1回会長・幹事会	深川プラザホテル板倉
5月11日(金)	第2グループ第4回会長・幹事会	芦別市すし広
5月18日(金)	第8グループ第4回会長・幹事会	えりも町いさみ寿司
5月19日(土)	岩内RC創立50周年記念式典	岩内町荒井美術館ホール
5月20日(日)	第1グループIM 第1グループ第2回会長・幹事会	深川プラザホテル板倉 深川プラザホテル板倉
5月23日(水)	第12回地区青少年交換委員会	青少年交換事務局
5月25日(金)	第3回地区財団資金推進委員会	函館国際ホテル
5月26日(土)	第3グループ第5回会長・幹事会 苫小牧東RC創立20周年記念式典 米山学友・学友委員会合同家族懇親会	岩見沢平安閣 苫小牧グランドホテルニュー王子 ガトーキングダムサッポロ
5月27日(日)	ドイツ第1840地区の派遣GSEチーム帰国	
5月29日(火)	第2回ガバナー諮問委員会	札幌グランドホテル
6月2日(土)	第6グループ第3回会長・幹事会 第7回地区職業研修委員会 函館亀田RC創立40周年記念式典	グランドパーク小樽 東京ドームホテル札幌 ロワジールホテル函館
6月4日(月)	第4・5グループ合同第6回会長・幹事会	札幌グランドホテル



年 月 日	行 事	場 所
6月8日(金)	第5回地区クラブ奉仕委員会	札幌・昊
6月10日(日)	第5回ガバナー補佐会議	グランドパーク小樽
	第2回地区委員長会議	グランドパーク小樽
6月15日(金)	第10・11グループ合同第7回会長・幹事会	函館・五島軒本店
6月16日(土)	第4回地区インターアクト委員会	札幌・JR研修センター
6月16日(土)、17日(日)	インターアクト年次大会	札幌・JRセンター
6月19日(火)	海星水産高校教育機器設備支援贈呈式	福島県いわき市
6月21日(木)	第1回地区文献資料室委員会	文献資料室
6月22日(金)	第8回地区職業研修委員会	札幌グランドホテル
6月23日(土)	第4回地区新世代委員会	札幌市
	第4回地区ローターアクト委員会	芦別市
	ローターアクト年次大会	芦別市スターライトホテル
	第13回地区青少年交換委員会	札幌サンプラザ
	江差RC創立50周年記念式典	ホテルニューえさし
6月30日(土)	第5回地区広報・IC委員会	札幌市
	第5回地区国際奉仕委員会	札幌・ミアアンジェラ
	第14回地区青少年交換委員会	札幌サンプラザ

## 地区刊行物について

2011-2012年度内に地区として発行した印刷物等は次の通りです。

- ・地区名簿
- ・ガバナー月信 第1号～第13号
- ・IM報告書
- ・地区大会記録誌
- ・地区米山だより
- ・学友ニューズレター
- ・地区要覧
- ・地区ホームページ



- ・札幌大通公園RC10周年記念フォーラム/新会員のご紹介/訃報
- ・クラブ幹事の変更について/バンコク国際大会・日本人親善朝食会開催のお知らせ/文庫通信
- ・ロータリー財団寄付/米山記念奨学会寄付/地区カレンダー(1月～6月)/ロータリーレート
- ・11月出席率・会員数

**第8号** 2012.2.1

- ・ガバナー・メッセージ
- ・世界理解月間に因んで
- ・タイ洪水支援報告
- ・東日本大震災への取組みについて
- ・2014-15年度ガバナー・ノミニー決定宣言
- ・2012-13年度R I テーマ紹介
- ・R I 第3700地区大会のご案内
- ・公式訪問報告/2013-14年度ロータリー財団奨学生募集休止について/クラブ幹事の変更について
- ・ポリオ撲滅募金キャンペーンの目標額2億ドルの募金に成功
- ・ロータリー財団寄付/米山記念奨学会寄付
- ・新会員のご紹介/訃報/文庫通信
- ・地区カレンダー(2月・3月)/ロータリーレート
- ・12月出席率・会員数

**第9号** 2012.3.1

- ・ガバナー・メッセージ
- ・2012年国際協議会に参加して
- ・第5回全国RYLA研究会に参加して
- ・第9グループIM報告
- ・第12グループIM報告
- ・新会員のご紹介/訃報
- ・2011-12年度各賞の申請について
- ・ロータリー財団寄付/米山記念奨学会寄付/文庫通信
- ・地区カレンダー(3月・4月)/ロータリーレート
- ・1月出席率・会員数

**第10号** 2012.4.1

- ・ガバナー・メッセージ
- ・2012-2013年度各種セミナー開催報告(地区チーム研修セミナー、ガバナー補佐研修セミナー、PETS/財団セミナー・米山セミナー)
- ・第2グループIM報告
- ・第10・11グループ合同IM報告
- ・第6グループIM報告
- ・地区新世代委員会開催報告
- ・DDF(地区財団活動資金)活用に関するアンケート調査結果について
- ・第22回日本ロータリー親睦ゴルフ北海道大会のご案内
- ・クラブ報告(千歳セントラルRC)/ロータリー財団寄付/米山記念奨学会寄付
- ・新会員のご紹介/訃報/クラブ事務所所在地の変更について/文庫通信
- ・地区カレンダー(4月・5月)/ロータリーレート
- ・2月出席率・会員数

**第11号** 2012.5.1

- ・ガバナー・メッセージ
- ・福島キッズキャンプin北海道(春編)
- ・福島キッズキャンプin北海道(第6グループ活動報告)
- ・第8グループIMを終えて
- ・第7グループIM報告
- ・第4・第5グループ合同IM開催報告
- ・地区ローターアクト海外研修を終えて
- ・東日本大震災避難者支援報告(千歳RC)
- ・ロータリー財団寄付/米山記念奨学会寄付
- ・新会員のご紹介/訃報/例会日の変更について/文庫通信
- ・地区カレンダー(5月・6月)/ロータリーレート
- ・3月出席率・会員数

**第12号** 2012.6.1

- ・ガバナー・メッセージ
- ・バンコク国際大会報告

- ・2012-13年度地区協議会報告
- ・国際ロータリー日本青少年交換研究会札幌会議を終え
- ・インドのポリオ撲滅活動に参加して
- ・第11回日韓親善会議開催のお知らせ
- ・新入会員のご紹介/訃報/例会日の変更について/ロータリー財団寄付/米山記念奨学会寄付
- ・文庫通信/地区カレンダー(6月)/ロータリーレート
- ・4月出席率・会員数

**第13号** 2012.8.1

- ・ガバナー・メッセージ
- ・第3回日台ロータリー親善会議報告
- ・地区ガバナー補佐退任挨拶
- ・地区委員会委員長退任挨拶
- ・第1グループIM報告
- ・タイ洪水義援金支援金報告
- ・日本ロータリー親睦ゴルフ北海道大会報告
- ・ローターアクト第39回地区協議会報告
- ・クラブ報告(長万部RC)/2013年規定審議会立法案第305号の撤回について
- ・ロータリー財団寄付/米山記念奨学会寄付
- ・新会員のご紹介/訃報
- ・5月の出席報告
- ・6月の出席報告

# 地区資金収支決算書 (2011-2012年度)

## ■一般地区資金

### 収入の部

(単位：円)

科 目	予算額	実績額	差 額	摘 要
1. 前期繰越金	11,556,320	17,059,202	△5,502,882	
2. 一般地区資金 上期 @5,250	14,175,000	13,508,250	666,750	2,573名
同 上 下期 @5,250	14,700,000	13,770,750	929,250	2,623名
3. R I助成金	2,400,000	2,061,252	338,748	
4. ガバナー月信購読料	2,555,000	2,317,000	238,000	662冊
5. 雑収入	50,000	6,076	43,924	受取利息
収入合計	45,436,320	48,722,530	△3,286,210	

### 支出の部

(単位：円)

科 目	予算額	実績額	差 額	摘 要
A. 地区大会				
1. 地区表彰費	450,000	450,000	0	
2. ガバナー記念品費	100,000	100,000	0	
Aの部 小 計	550,000	550,000	0	
B. 助成金				
1. 地区協議会	700,000	700,000	0	
2. 都市連合会 (IM)	600,000	600,000	0	
3. 会長エレクト研修セミナー (PETS)	350,000	350,000	0	
4. 地区指導者育成セミナー	90,000	90,000	0	
5. 地区チーム研修セミナー	300,000	300,000	0	
Bの部 小 計	2,040,000	2,040,000	0	
C. 負担金				
1. ガバナー会	550,000	519,600	30,400	@100*5,196名
" (平和奨学生支援金)	42,000	39,345	2,655	@15*2,623名
" (RIJYEC維持協力金)	270,000	257,300	12,700	@100*2,573名
2. 日本ロータリー文庫	825,000	779,400	45,600	@150*5,196名
Cの部 小 計	1,687,000	1,595,645	91,355	
D. 会議費				
1. 地区ガバナー指名委員会	100,000	43,256	56,744	
2. 地区ガバナー諮問委員会	400,000	338,050	61,950	
3. 地区ガバナー補佐会議	800,000	800,000	0	
4. 地区委員長会議	380,000	380,000	0	
5. 地区研修リーダー会議	20,000	0	20,000	
6. 地区クラブ奉仕委員会	70,000	42,630	27,370	
7. 地区広報・IC委員会	130,000	130,000	0	
8. 地区拡大委員会	20,000	0	20,000	
9. 地区会員増強委員会	50,000	0	50,000	
10. 地区職業奉仕委員会	100,000	100,000	0	
11. 地区社会奉仕委員会	160,000	160,000	0	
12. 地区新世代委員会	80,000	80,000	0	
13. 地区インターアクト委員会	100,000	100,000	0	
14. 地区ローターアクト委員会	100,000	100,000	0	
15. 地区青少年交換委員会	330,000	330,000	0	

## 支出の部

(単位：円)

科 目	予 算 額	実 績 額	差 額	摘 要
16. 地区国際奉仕委員会	240,000	240,000	0	
17. 地区ロータリー財団委員会	50,000	0	50,000	
18. 地区奨学委員会	40,000	40,000	0	
19. 地区職業研修委員会	40,000	40,000	0	
20. 地区財団学友委員会	40,000	40,000	0	
21. 地区補助金委員会	20,000	20,000	0	
22. 地区新地区補助金委員会	20,000	0	20,000	
23. 地区財団資金推進委員会	20,000	0	20,000	
24. 地区米山記念奨学委員会	30,000	30,000	0	
25. 地区米山学友委員会	25,000	25,000	0	
26. 地区財務委員会	10,000	0	10,000	
27. 地区RI国際大会推進委員会	20,000	110,000	△90,000	
28. 地区意義ある業績賞選考委員会	10,000	0	10,000	
29. その他委員会	100,000	124,944	△24,944	大震災救援奉仕 プロジェクト委員会
30. 予備費	10,000	0	10,000	
<b>Dの部 小 計</b>	<b>3,515,000</b>	<b>3,273,880</b>	<b>241,120</b>	
<b>E. 旅 費</b>				
1. ガバナー会	130,000	134,900	△4,900	3回開催
2. パストガバナー会	400,000	618,480	△218,480	東京開催
3. ロータリー研究会	900,000	953,180	△53,180	大阪開催
4. ガバナーエレクト国際協議会	700,000	700,000	0	
5. 全国ガバナーエレクト会議	120,000	218,300	△98,300	2回開催(東京、大阪)
6. 全国地区連絡会議	350,000	259,740	90,260	全国青少年交換委員長会議 財団地域セミナー 全国会員増強セミナー
7. その他会議	200,000	399,630	△199,630	
<b>Eの部 小 計</b>	<b>2,800,000</b>	<b>3,284,230</b>	<b>△484,230</b>	
F. ガバナー事務所費	12,900,000	8,715,141	4,184,859	
G. ガバナーエレクト事務所費	4,800,000	4,800,000	0	
H. ガバナー月信発行費	3,800,000	3,235,700	564,300	13回発行
I. ガバナー公式訪問費	1,000,000	986,785	13,215	
J. 地区文献資料室費	1,050,000	783,042	266,958	
K. 地区IC活動費	500,000	500,000	0	
L. 総予備費	0	0	0	
M. 臨時支出金	-	-	-	
<b>支 出 合 計</b>	<b>34,642,000</b>	<b>29,764,423</b>	<b>4,877,577</b>	
<b>次 期 繰 越 金</b>	<b>10,794,320</b>	<b>18,958,107</b>	<b>△8,163,787</b>	
<b>総 計</b>	<b>45,436,320</b>	<b>48,722,530</b>	<b>△3,286,210</b>	

## ■特別地区資金

### 収入の部

(単位：円)

科 目	予算額	実績額	差 額	摘 要
1. 前期繰越金	14,130,201	13,766,610	363,591	
2. 特別地区資金 上期 @3,300	8,910,000	8,490,900	419,100	2,573名
同 上 下期 @3,300	9,240,000	8,655,900	584,100	2,623名
3. 雑収入	0	0	0	
<b>収入合計</b>	<b>32,280,201</b>	<b>30,913,410</b>	<b>1,366,791</b>	

### 支出の部

(単位：円)

科 目	予算額	実績額	差 額	摘 要
<b>A. 負担金</b>				
1. 地区大会	4,867,500	4,864,913	2,587	
2. 地区協議会	2,948,000	2,948,000	0	
<b>Aの部 小 計</b>	<b>7,815,500</b>	<b>7,812,913</b>	<b>2,587</b>	
<b>B. 事業費</b>				
1. 地区インターアクト事業費	962,500	962,500	0	
2. 地区ローターアクト事業費	1,347,500	1,347,500	0	
3. 地区新世代活動事業費	294,250	294,250	0	
4. 地区青少年交換事業費	3,338,500	3,338,500	0	
5. 地区社会奉仕事業費	93,500	67,700	25,800	
6. 地区国際奉仕事業費	1,001,000	974,424	26,576	
7. 地区財団奨学生事業費	467,500	467,500	0	
8. 地区職業研修事業費	1,960,750	1,779,965	180,785	
9. 地区財団学友事業費	123,750	123,750	0	
10. 世界平和奨学金事業費	27,500	0	27,500	
11. 国際友好事業費	258,500	258,500	0	
12. その他の事業費	82,500	50,000	32,500	
13. 予備費	376,750	0	376,750	
<b>Bの部 小 計</b>	<b>10,334,500</b>	<b>9,664,589</b>	<b>669,911</b>	
C. 規定審議会代議員費	-	-	-	
D. 臨時支出金	-	-	-	
<b>支出合計</b>	<b>18,150,000</b>	<b>17,477,502</b>	<b>672,498</b>	
<b>次期繰越金</b>	<b>14,130,201</b>	<b>13,435,908</b>	<b>694,293</b>	
<b>総 計</b>	<b>32,280,201</b>	<b>30,913,410</b>	<b>1,366,791</b>	

### 第2510地区資金次期繰越金

(単位：円)

科 目	前期繰越金	本年度収入	収入合計	本年度支出計	次期繰越金
一般地区資金	17,059,202	31,663,328	48,722,530	29,764,423	18,958,107
特別地区資金	13,766,610	17,146,800	30,913,410	17,477,502	13,435,908
<b>第2510地区資金合計</b>	<b>30,825,812</b>	<b>48,810,128</b>	<b>79,635,940</b>	<b>47,241,925</b>	<b>32,394,015</b>

ガバナー事務所費の内訳細目

(単位：円)

科 目	予算額	2010-2011 実績額	2011-2012 決算額	総合計	差 額
2010-2011年度 一般地区資金	4,800,000	2,456,365		2,456,365	2,343,635
2011-2012年度 一般地区資金	12,900,000		11,058,776	11,058,776	1,841,224
合 計	17,700,000	2,456,365	11,058,776	13,515,141	4,184,859

支 出 の 部

(単位：円)

科 目	予算額	2010-2011 実績額	2011-2012 決算額	総合計	差 額
1. 給与手当	4,700,000	450,000	3,629,208	4,079,208	620,792
2. 家賃・光熱費	3,000,000	450,000	1,832,975	2,282,975	717,025
3. リース料	800,000	0	505,109	505,109	294,891
4. 事務用品費	400,000	92,527	209,500	302,027	97,973
5. 印刷費	1,000,000	244,650	453,346	697,996	302,004
6. 登録料など負担金	350,000	75,000	231,300	306,300	43,700
7. 会議費	450,000	279,967	126,276	406,243	43,757
8. 通信費	550,000	77,750	375,111	452,861	97,139
9. 旅費交通費	1,200,000	186,950	714,420	901,370	298,630
10. 渉外費	600,000	50,000	350,000	400,000	200,000
11. 資料費	600,000	263,376	133,950	397,326	202,674
12. 備品費	200,000	0	0	0	200,000
13. 地区要覧費	600,000	0	600,000	600,000	0
14. ガバナー補佐事務費	1,200,000	0	1,200,000	1,200,000	0
15. 雑 費	1,500,000	286,145	697,581	983,726	516,274
16. 予備費	550,000	0	0	0	550,000
合 計	17,700,000	2,456,365	11,058,776	13,515,141	4,184,859

第 1. 決算書注記

1. 地区資金クラブ負担金の収受にかかる地区内会員数は次の通りです。

(1) 会員数 上期 2,573名 下期 2,623名

(2) 会員1人当たり負担額

上期 一般地区資金 5,250円 特別地区資金 3,300円

下期 " 5,250円 " 3,300円

2. ガバナー月信購読料 年間購読料@3,500円(13回発行、有料購読者数662冊)

3. 収入の部及び支出の部において予算額を上回った科目には△を付記しました。

第 2. 資金区分別概要

1. 一般地区資金

(1) 収入の部

①地区内会員数の大幅減少(予算比:上期127名、下期177名)のため、会員負担金収入は予算に対して下記の通り減収となりました。

上 期 666,750円

下 期 929,250円 合 計 1,596,000円

②ガバナー月信購読者の減少により238,000円減収の2,317,000円となりました。

③前期繰越金は予算額より5,502,882円多い17,059,202円となりました。

## (2) 支出の部

- ①地区R I 国際大会推進委員会支出分はタイ・バンコクで開催された北海道ナイトに支出しました。
- ②会議費その他委員会支出分は東日本大震災発生後に設立した地区大震災救援奉仕プロジェクト委員会に支出しました。
- ③旅費について  
ガバナー会は3回開催されたため支出超過しました。  
パストガバナー会は当初予定していた出席者より増えたため支出超過しました。  
ロータリー研究会は大阪開催のため支出超過し、全国ガバナーエレクト会議は東京、大阪で開催されたため支出超過しました。  
旅費その他会議支出分については、ロータリー・コーディネーター・セミナー、第1ゾーン理事指名委員会、大震災救援奉仕プロジェクトに支出しました。
- ④ガバナー事務所費の内訳細目には、ガバナーエレクト事務所費を含む総額について計上しました。  
ガバナーエレクト事務所費は予算より2,343,635円支出を削減することができ、またガバナー事務所費も前年度ガバナー事務所を継続して使用することによって、予算対比1,841,224円の節減となりました。

上記の結果、収入合計金額48,722,530円から支出合計金額29,764,423円を差引いた18,958,107円を次年度に繰越しました。

## 2. 特別地区資金

### (1) 収入の部

- ①会員数の減少により特別地区資金も下記の通り大幅減収となりました。

上期 419,100円

下期 584,100円 合計 1,003,200円

- ②前期繰越金は予算額より363,591円少ない13,766,610円となりました。

### (2) 支出の部

- ①その他の事業費は地区米山学友委員会に50,000円を支出しました。

上記の結果、収入合計金額30,913,410円から支出合計金額17,477,502円を差引いた13,435,908円を次年度に繰越しました。

## 地区資金収支報告

別紙の通り地区資金収支決算書を提出します。

2012年9月20日

国際ロータリー第2510地区 2011-2012年度

地区代表幹事 杉 江 俊 太 郎

国際ロータリー第2510地区 2011-2012年度

地区財務委員長 西 條 文 雪

## 地区資金収支決算書監査報告

別紙の地区資金収支決算書について監査の結果、適正であると認めます。

2012年9月20日

国際ロータリー第2510地区 2010-2011年度

ガバナー 佐々木 正 丞



地区大会収支決算書 (2011-12年度)

収入の部

(単位：円)

科 目	予 算	実 績	摘 要
登 録 料	21,000,000	20,986,000	会 員 1,499名×14,000円
	2,000,000	1,930,000	晩餐会 193名×10,000円
	500,000	460,000	ゴルフ 92名× 5,000円
	100,000	105,000	囲 碁 21名× 5,000円
	300,000	450,000	家 族 45名×10,000円
	250,000	305,000	新世代 61名× 5,000円
		152,000	新世代宿泊料
地区分担金	640,000	640,000	一般地区資金 550,000 指導者育成セミナー 90,000
	4,867,500	4,867,500	特別地区資金 4,867,500
雑 収 入	142,500	60,724	出店料 60,000 祝儀・利息等 724
収 入 合 計	29,800,000	29,956,224	

支出の部

(単位：円)

科 目	予 算	実 績	摘 要
総 務 部 門	3,500,000	3,604,463	
		392,985	会議費
		1,612,603	事務諸経費
		1,024,065	印刷費
		574,810	記念品費
登 録 部 門	800,000	718,160	
		171,780	ネームプレート他
		495,560	移動用タクシー
		50,820	駐車場人件費
式典・会場部門	9,000,000	9,149,578	
		503,510	会場費
		4,966,605	会場設営費
		1,924,653	会場運営費
		1,086,670	講演料
		668,140	雑費
行 事 部 門	12,500,000	12,744,954	
		2,981,201	晩餐会
		8,253,538	懇親会
		1,510,215	接待・スパウス・新世代経費
ゴルフ・囲碁部門	1,000,000	1,026,642	
		846,414	ゴルフ大会
		180,228	囲碁大会
記 録 部 門	2,700,000	2,709,840	
		2,000,420	記念誌印刷代
		700,420	DVD作成費
		9,000	雑費
予 備 費	300,000	0	
地 区 返 金		2,587	
支 出 合 計	29,800,000	29,956,224	

## 地区会員増強セミナー収支決算書

### 収入の部

項目	金額	摘要
会員増強セミナー登録料	195,000	@3,000×65RC
合計	195,000	

### 支出の部

(単位：円)

項目	金額	摘要
会場使用料・機材使用料	121,296	
旅費交通費	84,680	研修担当役員分
雑費	1,800	送料他
合計	207,776	
差引	△ 12,776	

会員増強セミナーの赤字分12,776円はガバナー事務所費で補填した。

## 地区チーム研修セミナー収支決算書

### 収入の部

項目	金額	摘要
地区チーム研修セミナー助成金	300,000	地区資金より入金
合計	300,000	

### 支出の部

(単位：円)

項目	金額	摘要
会場使用料・機材使用料	116,303	ホテルライフオート札幌
昼食代	120,000	ホテルライフオート札幌
お茶・紙コップ代	6,521	㈱丸静魚菜卸売市場
看板・席札代	53,550	細川好弘広告
旅費交通費	199,400	含宿泊費52,000円
雑費	525	振込手数料他
合計	496,299	
差引	△ 196,299	

地区チーム研修セミナーの赤字分196,299円はガバナーエレクト事務所費で補填した。

## 会長エレクト研修セミナー収支決算書

### 収入の部

項目	金額	摘要
地区資金	350,000	
登録料		
PETS	923,000	@13,000×71RC
財団・米山セミナー	213,000	@ 3,000×71RC
懇親会	546,000	@ 6,000×91名
参加費	19,800	日本事務局(東川)
雑収入	29	預金利息
合計	2,051,829	

### 支出の部

(単位：円)

項目	金額	摘要
会場費	1,258,124	会場使用料、懇親会、弁当代
会議費	262,298	
旅費交通費	437,840	研修担当役員分
記録費	20,000	記録用写真、録音
雑費	73,567	振込手数料他
合計	2,051,829	

## 地区協議会収支決算書

### 収入の部

項目	金額	摘要
一般地区資金	700,000	地区資金より入金
特別地区資金	2,948,000	地区資金より入金
懇親会登録料	480,000	@6,000円×80名
雑収入	53	利息
合計	4,128,053	

### 支出の部

(単位：円)

項目	金額	摘要
総務費	593,716	プログラム、資料コピー代他
会場費	1,661,256	会場及び機器使用料、昼食代他
会議費	647,500	地区協議会前夜打合せ会他
記録費	445,388	記録及びCD制作費
旅費交通費	462,520	研修担当役員分
雑費	317,673	振込手数料他
合計	4,128,053	

## 地区委員会収支決算書

### クラブ奉仕委員会

委員長 長谷川 壽朗

収入の部 (単位：円)

科目	金額	摘要
一般地区資金/会議費	70,000	
収入合計	70,000	

支出の部 (単位：円)

科目	金額	摘要
会議費	42,000	委員会開催
雑費	630	振込手数料他
支出合計	42,630	

差引残高	27,370	
------	--------	--

※ 差引残高27,370円は一般地区資金会議費に計上。

### 広報・IC委員会

委員長 堀江 和美

収入の部 (単位：円)

科目	金額	摘要
一般地区資金/会議費	130,000	
一般地区資金/IC活動費	500,000	
収入合計	630,000	

支出の部 (単位：円)

科目	金額	摘要
会議費	88,600	交通費及び会場費他
事業費	112,980	サーバー管理費他
	387,020	ホームページ製作、更新
	3,200	ホームページ講習会
	35,000	レンタルサーバー料金
	3,200	地区大会CD
支出合計	630,000	

差引残高	0	
------	---	--

### 職業奉仕委員会

委員長 山本 雅昭

収入の部 (単位：円)

科目	金額	摘要
一般地区資金/会議費	100,000	
収入合計	100,000	

支出の部 (単位：円)

科目	金額	摘要
保守料	63,000	協力会員名簿システムメンテナンス保守
印刷費	28,350	出前授業配布資料印刷
雑費	8,650	資料送付料金
支出合計	100,000	

差引残高	0	
------	---	--

### RI国際大会推進委員会

委員長 渡邊 恭久

収入の部 (単位：円)

科目	金額	摘要
一般地区資金/会議費	20,000	
収入合計	20,000	

支出の部 (単位：円)

科目	金額	摘要
会場費	110,000	北海道ナイト会場費
支出合計	110,000	

差引残高	△ 90,000	
------	----------	--

### 社会奉仕委員会

委員長 清水 哲

収入の部 (単位：円)

科目	金額	摘要
一般地区資金/会議費	160,000	
特別地区資金/事業費	93,500	
収入合計	253,500	

支出の部 (単位：円)

科目	金額	摘要
会議費	62,400	委員会会場費他
旅費交通費	88,360	委員交通費
制作費	52,500	“明日”へのCD100枚制作
登録費	21,500	
雑費	2,940	振込手数料
支出合計	227,700	

差引残高	25,800	
------	--------	--

※ 差引残高25,800円は特別地区資金事業費に計上。

### 新世代委員会

委員長 柳 孝一

収入の部 (単位：円)

科目	金額	摘要
一般地区資金/会議費	80,000	
特別地区資金/事業費	294,250	
収入合計	374,250	

支出の部 (単位：円)

科目	金額	摘要
会議費	138,000	地区内新世代委員会費・会議費
登録料等	92,000	インター、ローター、青少年交換行事
印刷費	84,500	新世代委員会・会議資料・名刺他
旅費交通費	50,000	交通・宿泊補助
通信費	9,750	切手、電話、発送費他
支出合計	374,250	

差引残高	0	
------	---	--

**インターアクト委員会**      委員長 若松 孝

収入の部 (単位:円)

科目	金額	摘要
一般地区資金/会議費	100,000	
特別地区資金/事業費	962,500	
<b>収入合計</b>	<b>1,062,500</b>	

支出の部 (単位:円)

科目	金額	摘要
会議費	6,825	委員会会場費他
海外研修費	755,675	香港海外研修補助
年次大会助成金	300,000	年次大会ホストR C
<b>支出合計</b>	<b>1,062,500</b>	

差引残高	0
------	---

**ローターアクト委員会**      委員長 蝦名 大典

収入の部 (単位:円)

科目	金額	摘要
一般地区資金/会議費	100,000	
特別地区資金/事業費	1,347,500	
雑収入	72	利息
<b>収入合計</b>	<b>1,447,572</b>	

支出の部 (単位:円)

科目	金額	摘要
助成金	500,000	地区内RAC行事補助分
海外研修助成金	400,000	旅費補助他
参加費等	320,500	登録、宿泊等
印刷費	213,675	メンバーズマニュアル他
会議費	3,700	委員会開催分
雑費	9,697	送金手数料他
<b>支出合計</b>	<b>1,447,572</b>	

差引残高	0
------	---

**青少年交換委員会**      委員長 渡邊 哲則

収入の部 (単位:円)

科目	金額	摘要
一般地区資金/会議費	330,000	
特別地区資金/事業費	3,338,500	
参加登録料	499,500	交流会(一般参加者分)
雑収入	77,375	利息他
<b>収入合計</b>	<b>4,245,375</b>	

支出の部 (単位:円)

科目	金額	摘要
交換学生受入補助費	1,710,000	受入各クラブへの補助金
交流費	1,743,265	各種行事開催費
事務局費	636,671	事務局維持費
通信費	101,527	電話・FAX・郵便料他
旅費交通費	9,740	駐車料金他
雑費	44,172	
<b>支出合計</b>	<b>4,245,375</b>	

差引残高	0
------	---

**国際奉仕委員会**      委員長 手塚 貴志

収入の部 (単位:円)

科目	金額	摘要
一般地区資金/会議費	240,000	
特別地区資金/事業費	1,001,000	
各クラブより事業費	1,050,000	15クラブ
各地区義援金	2,185,943	郡山R C、タイ国他
<b>収入合計</b>	<b>4,476,943</b>	

支出の部 (単位:円)

科目	金額	摘要
活動事業費	100,210	陸前高田RC:震災記録冊子100冊購入
	490,000	タイ・ノンカイRC義援金
	1,745,943	タイ・ノンカイ、チェンマイ、バンコク地区義援金
	1,123,000	タイ・ノンカイ地区浄水器、通学用自転車贈呈
	550,000	タイ・チェンマイ地区洪水防止
		チェックダム事業、教室改修
	150,000	タイ・バンコク浄水器他事業
会議費	120,000	貸会議室等
通信、事務諸費用	111,474	電話、FAX、コピー、プリンターインク等
雑費	59,740	送金手数料
		タイ・ノンカイRC来日通訳費等
<b>支出合計</b>	<b>4,450,367</b>	

差引残高	26,576
------	--------

※ 差引残高26,576円は特別地区資金事業費に計上。

**奨学委員会**

委員長 矢橋潤一郎

収入の部 (単位：円)

科目	金額	摘要
一般地区資金/会議費	40,000	
特別地区資金/事業費	467,500	
収入合計	507,500	

支出の部 (単位：円)

科目	金額	摘要
会議費	330,000	委員会、オリエンテーション会場等
印刷費	40,000	オリエンテーション資料他
登録料	40,000	学友会事業参加費用
事務・通信費	27,500	
雑費	70,000	
支出合計	507,500	

差引残高	0	
------	---	--

**財団学友委員会**

委員長 齊藤 博司

収入の部 (単位：円)

科目	金額	摘要
一般地区資金/会議費	40,000	
特別地区資金/事業費	123,750	
収入合計	163,750	

支出の部 (単位：円)

科目	金額	摘要
会議費	60,450	委員会開催分他
活動費	18,750	学友会10周年記念事業等
	42,000	登録料等
補助費	36,400	財団学友会支援
通信費	800	切手代
雑費	5,350	賞状額代他
支出合計	163,750	

差引残高	0	
------	---	--

**職業研修委員会**

委員長 沼舘 栞

収入の部 (単位：円)

科目	金額	摘要
一般地区資金/会議費	40,000	
特別地区資金/事業費	1,960,750	
収入合計	2,000,750	

支出の部 (単位：円)

科目	金額	摘要
会議費	590,157	委員会等開催分
登録料等	75,000	地区大会等
印刷費	281,400	報告書、名刺作成他
旅費交通費	42,800	
通信費	4,770	
雑費	68,280	送金手数料等
受入費用	37,820	食費
	149,930	旅費交通費等
	399,700	オリエンテーション、送別会他
	15,000	雑費
派遣費用	46,005	研修費等
	100,000	滞在費
	9,103	雑費
支出合計	1,819,965	

差引残高	180,785	
------	---------	--

※ 差引残高180,785円は特別地区資金事業費に計上。

**補助金委員会**

委員長 久保田俊昭

収入の部 (単位：円)

科目	金額	摘要
一般地区資金/会議費	20,000	
収入合計	20,000	

支出の部 (単位：円)

科目	金額	摘要
会議費	20,000	委員会開催分
支出合計	20,000	

差引残高	0	
------	---	--

**米山記念奨学委員会**

委員長 黒澤 勝昭

収入の部 (単位：円)

科目	金額	摘要
一般地区資金/会議費	30,000	
収入合計	30,000	

支出の部 (単位：円)

科目	金額	摘要
会議費	30,000	委員会開催分、資料コピー代他
支出合計	30,000	

差引残高	0	
------	---	--

### 米山学友委員会

委員長 大石 春雄

#### 収入の部

(単位：円)

科目	金額	摘要
一般地区資金/会議費	25,000	
特別地区資金/事業費	50,000	
収入合計	75,000	

#### 支出の部

(単位：円)

科目	金額	摘要
会議費	29,150	委員会開催分
旅費交通費	38,000	委員旅費
印刷費	7,850	学友会総会他資料コピー代
支出合計	75,000	

差引残高	0	
------	---	--

### 文献資料室

委員長 八木 徹

#### 収入の部

(単位：円)

科目	金額	摘要
一般地区資金/地区文献資料室費	1,050,000	
雑収入	1,354	利息他
収入合計	1,051,354	

#### 支出の部

(単位：円)

科目	金額	摘要
借室分担金	600,000	年間定額・維持費
人件費	120,000	担当事務員分
会議費	22,000	委員会開催分
印刷費	160	コピー料金
事務用品費	2,604	
通信費・雑費	39,632	資料室メール管理費他
支出合計	784,396	

差引残高	266,958	
------	---------	--

※ 差引残高266,958円は一般地区資金地区文献資料室費に計上。

# 2011-2012年度 総括表

ク ラ ブ 名	創立記念日	平均出席率	前期末会員数	期末会員数	増減	ロータリー財団			(公財)ロータリー米山記念奨学会				
						2012年6月末日現在			2012年6月末日現在				
						寄付合計	M P H F 数	P H F 数	B F 数	寄付合計	米山功勞者 マルチプル	米山功勞者	世話学生
深川	1959. 2. 3	85.89	33	37	4	5,655.12	3	1		558,500	4	2	
羽幌	1979. 5. 16	77.99	51	48	-3	3,100.00	1	3		117,000			
妹背牛	1967. 1. 18	88.68	9	10	1	1,200.00				40,000			
留萌	1961. 2. 1	77.56	45	43	-2	3,318.13	2	1		298,800		1	
赤平	1960. 12. 13	77.28	29	28	-1	2,769.12	1			162,000			
芦別	1957. 12. 4	80.05	37	37	0	3,800.00	11	3		38,000			
砂川	1970. 1. 13	94.97	48	47	-1	5,700.77	3	2		796,000	3	2	
滝川	1958. 8. 16	73.82	94	86	-8	8,759.00	2	2	1	1,450,000	3	4	
美唄	1973. 5. 31	83.31	35	34	-1	4,900.00	4	1	1	400,000	3		
江別	1962. 2. 3	85.03	29	34	5	9,989.00	3		2	287,000		1	1
江別西	1992. 4. 28	91.73	25	26	1	3,100.00	2	1		252,000	1	1	
岩見沢	1954. 5. 5	91.05	81	80	-1	6,881.00	4	6		481,000	7		
岩見沢東	1983. 6. 28	85.44	23	21	-2	3,077.04				96,000			
栗沢	1964. 6. 3	96.05	23	23	0	2,400.00	3			289,000			
栗山	1970. 1. 16	97.11	28	23	-5	1,509.77		1		179,500			
当別	1976. 4. 6	87.20	28	27	-1	3,224.02	11			82,500			
札幌幌	1932. 12. 3	97.32	115	110	-5	23,500.00	3	1		1,418,000	1	1	1
札幌あけぼの	1991. 3. 15	100.00	15	15	0	1,000.00		1		162,000			
札幌はまなす	1992. 6. 7	86.68	18	17	-1	2,422.98	4	7		334,000	1	1	1
札幌北	1971. 5. 24	88.66	39	32	-7	12,608.12	1			670,033	2		1
札幌モーニング	1988. 6. 23	72.26	47	44	-3	5,483.50	1			810,000	2	3	
札幌西	1960. 9. 27	90.23	54	47	-7	8,296.80	2	1		393,000	2		1
札幌西北	1977. 4. 21	92.55	31	33	2	7,664.12	5			261,500	2		1
札幌手稲	1970. 6. 29	89.72	35	31	-4	4,301.40	2	2		455,000	1	2	1
札幌東	1959. 2. 19	98.75	110	121	11	13,076.10	5	2		1,543,000	2	2	1
札幌清田	1997. 10. 14	98.70	19	20	1	1,900.00	1	2		266,000			1
札幌幌南	1964. 11. 13	99.72	51	50	-1	5,412.13	2	1		648,000	1	1	1
札幌真駒内	1974. 1. 3	99.92	26	23	-3	1,000.00	1			304,000	1		1
札幌南	1956. 6. 22	99.18	77	80	3	13,177.57	11	1		1,534,000	5	1	1
札幌大通公園	2001. 6. 11	72.10	8	13	5	1,243.90				30,000			
札幌セントラル	2002. 4. 25	79.49	9	7	-2	0.00				14,000			
新札幌	1984. 6. 21	84.09	28	27	-1	4,300.00		3		422,500	1	2	1
岩内	1962. 4. 10	85.00	20	22	2	2,169.23				150,000		1	
倶知安	1964. 12. 3	78.71	39	38	-1	4,800.00		1		304,000			
小樽	1933. 12. 12	92.29	66	69	3	15,350.00	3	1		3,040,460	2	12	1

交換学生		インターアクト		ローターアクト		姉妹・友好クラブ			
受入	派遣	学校名	会員数	創立年月日	会員数	先方クラブ	地区	国名	友好／姉妹
				1970. 5. 30	休止	南海R C	3590	韓国	姉妹
				1973. 4. 1	休止	論山R C	3680	韓国	姉妹
				1976. 5. 20	12	晋州仙鶴R C	3270	韓国	姉妹
						千倉R C(千葉県)	2790	日本	友好
						カトマンズR C	3290	ネパール	友好
		駒澤大学附属岩見沢高校 (廃校のため2012. 3. 31脱会) 北海道岩見沢緑陵高校 (2012. 5. 17発会)	42	1968. 7. 1	1				
						砺波R C(富山県)	2610	日本	友好
						角田R C(宮城県)	2810	日本	姉妹
						岩出山R C(宮城県)	2810	日本	姉妹
		希望学園札幌第一高校	12						
						香長R C(高知県)	2670	日本	姉妹
						ノンカイR C	3340	タイ	友好
						ウェルビーR C	9800	オーストラリア	友好
	1	札幌龍谷学園高校	26			川口モーニングR C	2770	日本	友好
						青森モーニングR C	2830	日本	友好
						旭川モーニングR C	2500	日本	友好
						京都モーニングR C	2650	日本	友好
						西ダバオR C	3860	フィリピン	姉妹
						マカティ西R C	3830	フィリピン	姉妹
						ユチカR C	7150	アメリカ	姉妹
		札幌山の手高校	43			ヘルシンキ北西R C	1420	フィンランド	友好
						名古屋瑞穂R C	2760	日本	友好
						高雄壽山R C	3510	台湾	友好
		北海高校	23			北ポートランドR C	5100	アメリカ	姉妹
						釜山東南R C	3660	韓国	友好
						パンダンバレーR C	3310	シンガポール	友好
						松原中R C(大阪府)	2640	日本	友好
1	1			1974. 12. 11	24				
1	1					東ポートランドR C	5100	アメリカ	姉妹
						台北大同R C	3480	台湾	友好
						東京東R C	2580	日本	姉妹
						金沢東R C	2610	日本	友好
						大阪天王寺R C	2660	日本	友好
2	1					相模原東R C	2780	日本	姉妹
				1977. 3. 3	休止	直江津R C	2560	日本	姉妹
						ピーターズバーグR C	5010	アメリカ	姉妹



地区総括表

ク ラ ブ 名	創立記念日	平均出席率	前期末会員数	期末会員数	増減	ロータリー財団			(公財)ロータリー米山記念奨学会				
						2012年6月末日現在			2012年6月末日現在				
						寄付合計	M P H F数	P H F数	B F数	寄付合計	米山功労者	米山功労者	世話学生
小樽南	1960. 2. 5	93.48	75	72	-3	11,064.10	9	8		1,138,000	4	2	
小樽銭函	1975. 9. 18	86.84	21	20	-1	2,000.00				76,000			
蘭越	1968. 4. 22	97.78	9	10	1	2,910.00	2			20,000			
余市	1961. 4. 29	84.66	43	43	0	1,400.00		1		380,000			
千歳	1968. 4. 26	77.74	54	49	-5	5,552.00	3			421,500	1		
千歳セントラル	1990. 11. 19	79.88	32	33	1	3,200.00	1	2		278,314			
恵庭	1970. 3. 24	84.21	47	42	-5	2,700.00		1		135,000			
北広島	1980. 4. 10	88.68	12	16	4	820.00				28,000			
長沼	1991. 12. 1	84.12	20	19	-1	2,000.00	1			478,000	1	2	
由仁	1992. 9. 10	80.71	9	9	0	450.00				63,000		1	
えりも	1972. 9. 8	90.68	23	26	3	0.00				90,000			
三石	1970. 11. 18	69.32	15	15	0	0.00				60,000			
様似	1968. 7. 26	76.98	23	24	1	1,000.00		1		0			
静内	1971. 6. 28	73.58	69	73	4	8,434.62	2	1		241,000		1	
浦河	1961. 9. 10	87.04	34	34	0	4,900.00		2		68,000			
伊達	1959. 11. 17	80.66	56	54	-2	7,600.00		1		268,000		1	
室蘭	1936. 10. 26	87.55	40	41	1	4,200.00	1	1		154,000		1	
室蘭東	1961. 1. 25	87.78	37	38	1	3,850.00	1	1		459,500	2	1	
室蘭北	1971. 12. 19	99.56	38	33	-5	3,374.00	3			384,000	3	1	
登別	1969. 12. 14	84.56	32	31	-1	1,561.00				328,000	1	1	
洞爺湖	1969. 2. 3	87.47	10	9	-1	0.00				10,000			
函館	1934. 10. 25	81.42	77	79	2	16,846.00	40	19		582,820	1	1	
函館亀田	1972. 5. 29	91.10	39	39	0	3,800.00	1	1		195,124			
森	1964. 3. 22	72.03	41	44	3	1,500.00	5			82,000			
七飯	1970. 4. 18	75.07	14	15	1	3,400.00	2	1		416,200	2	1	
長万部	1968. 2. 13	80.27	7	8	1	0.00				16,000			
函館セントラル	2005. 7. 2	71.99	29	28	-1	8,302.56	4	2		616,000	3	1	
江差	1962. 6. 13	89.09	11	10	-1	1,000.00				33,000			
函館五稜郭	1970. 1. 24	94.47	43	39	-4	8,013.00	2			550,000	1		
函館東	1957. 8. 29	81.23	45	43	-2	7,400.00	3	4		580,000	4		
函館北	1964. 6. 16	94.92	23	25	2	16,757.00	1	2		295,600	1		
北斗	1996. 9. 26	65.24	17	15	-2	0.00				30,000			
松前	1969. 2. 26	66.10	3	3	0	0.00				15,000			
白老	1979. 6. 17	77.79	28	28	0	2,943.64		1		78,000			
苫小牧	1957. 1. 25	80.65	48	47	-1	6,427.86	1	1		202,000			
苫小牧東	1992. 6. 11	91.47	26	28	2	4,347.03				356,081			
苫小牧北	1970. 1. 20	96.21	24	28	4	9,297.62	11	4		711,000	2	1	

交換学生		インターアクト		ローターアクト		姉妹・友好クラブ			
受入	派遣	学校名	会員数	創立年月日	会員数	先方クラブ	地区	国名	友好／姉妹
						酒田RC(山形県)	2800	日本	姉妹
	1					常陸大宮RC(茨城県)	2820	日本	友好
						立山RC(富山県)	2610	日本	友好
						会津若松城南RC(福島県)	2530	日本	姉妹
				1988. 5. 12	7				
						長泉RC(静岡県)	2620	日本	友好
2	2					パーレーヘッズRC	9640	オーストラリア	姉妹
						馬山第一RC	3720	韓国	姉妹
		北海道静内高校	31			脇町RC(徳島県)	2670	日本	友好
						洲本RC(兵庫県)	2680	日本	友好
						中壢RC	3490	台湾	姉妹
				1973. 11. 27	休止	巨理RC(宮城県)	2810	日本	姉妹
						茅ヶ崎湘南RC	2780	日本	姉妹
		北海道大谷室蘭高校	9			ウランバトルRC	3450	モンゴル	友好
				1971. 11. 26	4				
		登別大谷高校 (室蘭大谷高校と統合のため2012.3.31脱会)	-						
						京都洛中RC	2650	日本	姉妹
						澎湖RC	3470	台湾	友好
						新発田城南RC(新潟県)	2560	日本	友好
						岩谷堂RC	2520	日本	姉妹
						ラハイナRC	5000	アメリカ	姉妹
						東京日野RC	2750	日本	友好
						東京飛火野RC	2750	日本	友好
				1971. 1. 27	18	青森東RC	2830	日本	友好
						横浜東RC	2590	日本	友好
						長崎東RC	2740	日本	友好
						千葉港RC	2790	日本	友好
						和歌山城南RC	2640	日本	友好
						台北東北RC	3480	台湾	友好
						仙台西RC	2810	日本	姉妹
						ケネルRC	5040	カナダ	姉妹
						相模原RC	2780	日本	姉妹
						網代多賀RC(静岡県)	2620	日本	友好
						石巻RC	2810	日本	友好
						トラデールRC	9930	ニュージーランド	友好