

国際ロータリー第2510地区

# 地区要覧

2013-2014年度 年次報告書



ENGAGE ROTARY CHANGE LIVES

ガバナー 安孫子建雄



## 地区要覧の発刊によせて



国際ロータリー第 2510 地区

2013-14 年度ガバナー 安孫子 建雄

この地区要覧は、2013-14 年度における地区内の奉仕プロジェクトや地区の現況について網羅し要約したものです。故佐久間三八氏がガバナーに就任された 1981-82 年度に発刊されたもので、実に当地区には 30 数年間にわたりこの地区要覧が引き継がれ編纂されております。

今年度のロン D. バートン R I 会長は、「ENGAGE ROTARY CHANGE LIVES ロータリーを**実践し みんなに豊かな人生を**」のテーマを示されました。

ロータリーの土台である「奉仕」「親睦」「多様性」「高潔性」「リーダーシップ」というロータリーの中核的価値観に従って生き、地域社会にこれらの価値観を広めるために真のロータリアンになろうという考えのもと、このテーマを示されました。

今年度を振り返って見ますと、ロータリー財団の「未来の夢計画」が始動し、新しい補助金制度のもとクラブ主導の奉仕プロジェクトが数多く実施されました。

また、東日本大震災への震災復興支援として福島キッズキャンプも夏、冬と引き続き実施されました。

2 年目を迎えた会員増強の SAKUJI 作戦も、皆様のご尽力で期首の会員数を何とか維持して次年度に引き継ぐことができたように思います。

地区要覧に記されたこの 1 年間の成果は、永遠に続くロータリーの歴史の中の一部に過ぎません。継続は力なりと申しますが、今後のロータリー活動の一助になれば幸いですし、また次代へと引き継がれていくことを願っております。

最後に、この地区要覧の刊行にあたり、ご協力を戴きました地区関係者の皆様に心から厚く御礼申し上げます。

# 地区要覧目次

地区要覧の発刊によせて	1
国際ロータリー会長メッセージ	4
地区の目標	8
地区の現勢	
地区内クラブ創立・認証	9
地区組織図	10
ガバナー補佐・クラブ会長・幹事	12
クラブ別年間出席率	13
クラブ別会員数の推移	15
地区内行事	
地区大会	16
地区研修・協議会	19
会長エレクト研修セミナー	20
地区チーム研修セミナー	21
ガバナー補佐研修セミナー	22
ガバナー補佐会議	22
地区委員長会議	23
地区会員増強セミナー	24
地区補助金管理セミナー	24
I M（都市連合会）	25
ガバナー公式訪問日程	26
ガバナー補佐活動報告	
ガバナー補佐活動報告書	27
地区委員会活動報告	
地区ガバナー諮問委員会	42
地区ガバナー指名委員会	42
地区拡大委員会	43
地区会員増強委員会	43
地区R I国際大会推進委員会	44
地区文献資料室	45
地区クラブ奉仕委員会	47
地区広報・I C委員会	48
地区職業奉仕委員会	49
地区社会奉仕委員会	50
地区国際奉仕委員会	51
地区新世代奉仕委員会	54
地区ローターアクト委員会	55
地区インターアクト委員会	56
地区青少年交換委員会	58
地区R Y L A（ライラ）委員会	59
地区ロータリー財団委員会	61
地区財団資金管理委員会	61
地区財団補助金委員会	62
地区財団資金推進委員会	63
地区職業研修チーム委員会	63
地区奨学金委員会	64



地区財団学友委員会	66
地区米山記念奨学委員会	67
地区米山学友委員会	69
地区奉仕プロジェクト委員会	70
ロータリーの友地区代表委員報告	71
その他（フィリピン台風災害復旧支援義援金報告）	72
<b>地区現況報告（資料）</b>	
会員数	73
財団関係	73
交換学生関係	74
米山記念奨学会関係	74
インター・ローターアクト関係	74
物故会員	75
表    彰	76
記念式典開催状況	76
青少年交換学生（受入・派遣）	77
<b>ロータリー財団</b>	
クラブ別ロータリー財団寄付	78
メジャードナー	80
マルチプル・ポール・ハリス・フェロー	80
ポール・ハリス・フェロー	81
ベネファクター	82
ポール・ハリス・ソサエティ創立会員	82
ロータリー財団各表彰	82
ロータリーレートの推移	82
<b>（公財）ロータリー米山記念奨学会</b>	
クラブ別米山記念奨学会寄付	83
地区別寄付金納入明細総合表	85
米山功労者メジャードナー	86
米山功労者マルチプル	86
米山功労者	86
米山功労法人	87
米山功労クラブ	87
達成クラブ表彰	87
<b>その他</b>	
地区外公式行事	88
地区内各月実施行事	89
地区刊行物について	93
「ガバナー月信」各号の主な内容	94
地区資金収支決算書	96
地区大会収支決算書	101
地区会員増強セミナー収支決算書	102
地区補助金管理セミナー収支決算書	102
地区チーム研修セミナー収支決算書	102
会長エレクト研修セミナー収支決算書	102
地区研修・協議会収支決算書	102
地区委員会収支決算書	103
地区総括表	108

## 2013-2014年度 国際ロータリー会長

### ロン D. バートン

(米国オクラホマ州ノーマン・ロータリー・クラブ)

RI 会長 (2013-14年度)  
RI 理事 (1998-2000年度)  
ロータリー財団管理委員会副委員長 (2008-09年度)、  
管理委員 (2006-10年度)

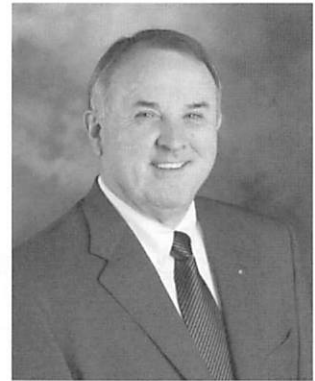

ロン D. バートン氏は、2007年、オクラホマ大学財団会長の職を最後に引退しました。米国連邦最高裁判所弁護士協会、オクラホマ州弁護士協会、クリーブランド郡弁護士協会の会員、米国弁護士会の会員として、非課税法人委員会、米国弁護士会慈善組織のための不動産・遺言検認・信託委員会の委員も務める同氏は、米国ボーイスカウトのラスト・フロンティア・カウンシルの副会長を務め、シルバー・ビーバー賞を受賞しています。また、ノーマン・ユナイテッド・ウェイのジュニアリーグ・ボランティア最優秀市民賞も受賞しています。

1979年以來のロータリアンであるバートン氏は、米国オクラホマ州ノーマン・ロータリー・クラブの元会長で、現会員です。これまでに、地区ガバナー、規定審議会代表議員 (1992年および1995年)、国際協議会グループ討論リーダーとモデレーター、ゾーン研修リーダー、ロータリー情報カウンセラー、委員会やタスクフォース・メンバー、RI会長代理、RI会長のエイド、2011年ニューオーリンズ国際大会委員長を歴任しました。また、理事会では、執行委員会、運営委員会、監査委員会の委員も務めました。

さらに、ロータリー財団開発委員会のコンサルタント、恒久基金米国アドバイザー、ロータリー財団地域コーディネーター、インターナショナル・ポリオ・プラス委員会委員、恒久基金リーダーシップチームのメンバー、ポリオ・プラス広宣部メンバー、ロータリー財団地域コーディネーター研修プログラムのモデレーターを務めた経験もあります。2006-10年度はロータリー財団管理委員、2008-09年度は財団管理委員会副委員長、また、未来の夢委員会委員および副委員長も務めています。

そして、2013-14年度、バートン氏は国際ロータリー会長に就任します。

RI超我の奉仕賞、ロータリー財団功労表彰状、ロータリー財団特別功労賞、ポリオのない世界を目指す奉仕賞の受賞者でもあるバートン氏は、ジェット夫人と共に、ポール・ハリス・フェロー、ベネファクター、大口寄付者、ポール・ハリス・ソサエティ、遺贈友の会、アーチ C. クランフ・ソサエティの会員でもあります。

## RI テーマ「ロータリーを實踐し みんなに豊かな人生を」

今日のロータリー・クラブの例会風景は、一見して、50年前の例会とは大分様子が違っています。また、34,000あるクラブすべてを訪れれば、さまざまな経歴を持つ人々が、世界のありとあらゆる言語を話し、地元レベルから国際レベルまで、実に多様な奉仕プロジェクトを行っている姿を目にするでしょう。週末に近所の公園にある遊具を修理をしているクラブや、ほかのクラブと協力して何千キロも離れた学校の衛生設備を整えているクラブなど、大小さまざまな方法で、この世界をより良くするためにロータリアンは活動しています。

今日、ロータリーで目にする多くのことは、昔とは違います。しかし、ロータリーの土台は変わっていません。私たちの土台は、これまでと同じように、ロータリーの中核的価値観、すなわち、奉仕、親睦、多様性、高潔性、リーダーシップです。これらの価値観こそが、ロータリアンとして私たちを定義づけるものです。私たちは、これらの価値観に従って生き、地域社会にこれらの価値観を広めようと努力しています。



私たちは、推薦され、その推薦を受諾することを選択してロータリーに入会しました。そして、入会した後も、日々、選択を行っています。それは、ロータリー・クラブの単なる一会員であるか、真のロータリアンとなるか、の選択です。

ロータリアンであるということは、週に1度例会に出席するよりも、ずっと大きな責任です。それは、独特な方法で、世界を見ること、そして、その世界における自分の役割を見ることです。地域社会の問題を自分自身の責任として受け止め、それに基づいて行動し、イニシアチブを発揮し、最善の努力をすること、簡単な道ではなく、正しい道を歩むことを意味します。

私たちは皆、世界をより良くする活動に自ら参加するために、ロータリーに入会しました。人生におけるあらゆる物事と同じように、ロータリーの奉仕では、努力すればするほど、多くを得ることができます。形だけの努力だけなら、大した成果は上がりませんし、本当の満足感は得られないでしょう。しかし、ロータリーを真に実践し、ロータリーの奉仕と価値観を日々活かす決意をすれば、自分がいかに素晴らしい影響をもたらすことができるかが見えてくるでしょう。そして初めて、人々の人生を真に豊かにしようというインスピレーション、やる気、パワーが沸くのです。そして何よりも、あなた自身の人生が一番豊かになるはずで

す。2013-14年度のロータリーのテーマ、そして私から皆さんへのチャレンジは、「ロータリーを実践し みんなに豊かな人生を」です。

皆さんは、ロータリーの襟ピンを身につけることを選択しました。これからどうするかは、皆さん次第です。

2013-14年度国際ロータリー会長  
ロン D. バートン

---

## 2013-2014年度 会長賞

2013-14年度会長賞は、会員増強を推進し、ロータリー財団を通じた人道的奉仕を充実させ、ロータリー・ファミリーを通じたネットワークを強めるさまざまな活動を実施したクラブを表彰するための賞です。会長賞の資格となる活動を行うことで、世界34,000以上のロータリー・クラブとともにロータリーの長期的な戦略目標の達成に寄与し、活動の効果を一層高めることができます。

### 手続き

クラブの今年度の活動成果を評価するため、以下の書式にご記入ください。クラブが会長賞の資格を満たすには、3つの必須項目を満たし、さらに各カテゴリーからさらに3つの項目を達成または完了することが条件となります。また、必須項目のほかに各カテゴリーで4つの項目を達成または完了したクラブは、特別会長賞を受賞する資格があります。特記されていない限り、すべての活動は2013-14年度7月1日から3月31日までの間に実施し、完了しなければなりません。

クラブが本書式に記入後、3月31日までに、地区ガバナーに送付してください（国際ロータリーに直接送付しないようお願いいたします）。国際ロータリーに直接送付された書式は受賞の対象となりません。

地区ガバナーは、クラブから書式を受領後、会長賞の資格を満たしたクラブ名を4月15日までに「会員アクセス」からオンラインでご提出ください。

## 会員増強の推進

### 必須項目

入会希望者を増やし、会員を維持することにより、7月1日から3月1日までの間に、会員を少なくとも1名純増させる。

上記の項目を満たした場合はここをクリックしてください。

### そのほかの活動項目

- ロータリークラブ・セントラルを使って、2013-14年度の会員増強目標を提出する
  - 新会員の歓迎プログラムと個人指導（メンター）プログラムを開始する（またはその内容を新しくする）
  - クラブに十分に反映されていない地域人口（性別、年齢、職業、民族など）の新会員を少なくとも2名入会させることによって、会員基盤を幅広いものとする
  - 会員の参加に関する調査を実施し、会員維持率を最低85%に維持するための変更を取り入れる
  - 全会員のための指導力育成プログラムを導入する<sup>1</sup>。もしくは、指導力育成に関するクラブの年次目標を達成するために、各会員に指導的役職か、クラブ委員会（小委員会）またはプロジェクト企画の役割を割り当てる
  - 全会員が奉仕活動とクラブの親睦活動に少なくとも1回ずつ参加することによって、会員の参加を促進する
  - 専門職業人のネットワークづくりの行事を少なくとも1回主催し、クラブ会員が地元の専門職業人と会い、ロータリーを紹介できる機会を設ける
  - クラブと関わりのある学友との連絡やつながりを築くためのプログラムを開始する、またはロータリー・プログラムの元参加者や財団学友を少なくとも1名入会させる
- クラブは、上記セクションの活動項目（必須項目を除く）をいくつ完了または達成しましたか。

（最低3項目、特別会長賞の場合は4項目）

## ロータリー財団を通じた人道的奉仕の充実

### 必須項目

地元または海外で、少なくとも1つのロータリー重点分野に関連する奉仕プロジェクトに参加する<sup>2</sup>。

- ・ 平和と紛争予防／紛争解決
- ・ 疾病予防と治療
- ・ 水と衛生
- ・ 母子の健康
- ・ 基本的教育と識字率向上
- ・ 経済と地域社会の発展

上記の項目を満たした場合はここをクリックしてください。

### そのほかの活動項目

- ロータリークラブ・セントラルを使って、2013-14年度のロータリー財団寄付目標を提出する
- 地域での募金活動を通じてポリオ撲滅を支援する。または、ポリオ撲滅へのロータリーの貢献について地域の人々に伝える認識向上キャンペーンを実施する
- ロータリー財団年次基金寄付への参加率が100%となる（金額を問わず、すべての正会員が寄付をする）<sup>3</sup>
- ロータリー財団年次基金へのクラブの寄付額が、一人あたり平均100米ドル以上となる
- 恒久基金への寄付または遺贈を行って、将来のロータリー財団を支援する
- 少なくとも10パーセントのクラブ会員が、ロータリーの自動定期寄付の設定を行う
- グローバル補助金またはパッケージ・グラントを使ったプロジェクトに参加する
- ロータリー平和フェローを推薦する。または、ロータリー平和フェローを支援するほかのクラブを援助する。



クラブは、上記セクションの活動項目（必須項目を除く）をいくつ完了または達成しましたか。

（最低3項目、特別会長賞の場合は4項目）

## ロータリー・ファミリーを通じたネットワークの強化

### 必須項目（以下のいずれか、または両方を達成する）\*

- ・すべてのクラブ会員とその家族が参加する親睦活動または奉仕活動を少なくとも1回行う
- ・地元地域の奉仕プロジェクトにおいて、ロータリー以外の団体と協力する
- 上記の項目を満たした場合はここをクリックしてください。

### そのほかの活動項目

- 地域の人々に知ってもらえるようなクラブ独自の活動は何かを考え、その活動にロータリアン以外の地元の人々にも参加してもらう。
- ロータリー・ショーケースなどのソーシャルメディアを活用して、定期的にクラブの活動を紹介し、公共イメージを高め、会員候補者を勧誘する。
- 以下の中から少なくとも1つの項目を実施することによって、ロータリー独自の職業奉仕への献身を強調する<sup>4</sup>
  - ・ロータリアン以外の地域の人々を対象に、キャリア相談または職業研修プログラムを立ち上げる
  - ・職場での高い倫理基準に関する討論会やワークショップを主催し、ロータリアン以外の地元のビジネス・リーダーを招待する
  - ・クラブ会員が若者を職場に招き、就業機会について情報を提供するキャリアデーを主催する
- 以下の中から少なくとも1つの項目を実施することによって、新世代プログラムを支援する
  - ・新しいローターアクト・クラブまたはインターアクト・クラブを提唱するか、既存クラブを支援する
  - ・地域内のローターアクトに対して個人指導役（メンター）となるロータリアンを付ける
  - ・インターアクト・クラブまたはローターアクト・クラブとともに、合同プロジェクトを実施する
  - ・ロータリー青少年指導者養成プログラム（RYLA）に参加者を派遣する
  - ・少なくとも1名の青少年交換学生を派遣または受け入れる
- ロータリー青少年プログラムの元参加者と財団学友のためのネットワークづくりのイベントを主催するか、これらの若者を例会に招いたり、卓話をしてもらう
- 少なくとも5パーセントのクラブ会員がロータリー親睦活動グループまたはロータリアン行動グループに入会し、同じ関心を持つ世界中の人々と交流する。
- 新しいロータリー地域社会共同隊（RCC）を提唱するか、既存のRCCを支援する。

クラブは、上記セクションの活動項目（必須項目を除く）をいくつ完了または達成しましたか。

（最低3項目、特別会長賞の場合は4項目）

\* 2つの必須項目の両方を達成した場合は、そのうちの1項目をそのほかの活動項目として数えることができます。

- 1 指導力育成：プログラムを始めるための手引き（250-JA）をご参照ください
- 2 ロータリーの重点分野ガイド（965-JA）が参考となります。
- 3 ERECYクラブ・サクセス・キット（958-JA）を参考資料としてご活用ください。
- 4 職業奉仕入門（255-JA）をを参考資料としてご活用ください。





2013-14年度 国際ロータリーのテーマ  
**ロータリーを實踐し みんなに豊かな人生を**  
ENGAGE ROTARY CHANGE LIVES

国際ロータリー第2510地区

2013-14年度 運 営 方 針

**強 調 事 項**

ロータリーの基本を見つめ 変革するロータリーを實踐しよう

R I テーマ「ロータリーを實踐し みんなに豊かな人生を」の理解を深め  
クラブと地域そして世界で活躍するロータリアンになろう

**行 動 指 針**

- I 大震災復興への支援事業継続
- II R I 戦略計画・財団未来の夢計画の理解と奉仕事業実践
- III クラブの運営を点検し会員の参加意欲向上を図り会員の維持増進につなげよう
- IV グループ・クラブ間の交流を盛んにし会員の世界を広めよう  
対面での交流を基本とし、情報交換にITを活用しよう

(サブテーマ)

- ・新制度の変革を理解し実践につなげる
- ・寄付と財団の協働 私たちの財団としての理解
- ・ロータリアンの交流を深める
- ・理論から実践へ  
決まりごとはよく実践して生きてくる
- ・何を学びどう学ぶ 研修の充実
- ・クラブに入りて学び 外へ出でて奉仕する  
入会して理解し 奉仕を實踐する  
自分・他人・社会の為に
- ・クラブの日常を生き生きとさせる  
入ってよかったクラブをめざす
- ・メンバーの参加意欲をどう高めるか  
それぞれの入会動機に触れる
- ・退会者を出さないためのそれぞれの役割  
クラブの実態を把握



## 地区内クラブ創立・認証

順位	クラブ名	創立年月日	認証年月日	スポンサークラブ	順位	クラブ名	創立年月日	認証年月日	スポンサークラブ
1	札幌	1932.12.3	1933.1.18	東京	38	栗山	1970.1.16	1970.2.4	岩見沢
2	小樽	1933.12.12	1934.2.26	札幌	39	苫小牧北	1970.1.20	1970.2.4	苫小牧
3	函館	1934.10.25	1935.1.29	小樽	40	函館五稜郭	1970.1.24	1970.2.6	函館東
4	室蘭	1936.10.26	1936.12.5	札幌	41	恵庭	1970.3.24	1970.4.6	札幌幌南
5	岩見沢	1954.5.5	1954.6.1	札幌	42	七飯	1970.4.18	1970.5.20	函館北
6	札幌南	1956.6.22	1956.6.29	札幌	43	札幌手稲	1970.6.29	1970.7.20	札幌西
7	苫小牧	1957.1.25	1957.4.15	室蘭	44	三石	1970.11.18	1970.12.3	浦河
8	函館東	1957.8.29	1958.1.2	函館	45	札幌北	1971.5.24	1971.6.1	札幌・札幌東
9	芦別	1957.12.4	1958.3.18	岩見沢	46	静内	1971.6.28	1971.7.23	三石
10	滝川	1958.8.16	1958.11.13	旭川	47	室蘭北	1971.12.19	1972.1.1	室蘭東
11	札幌東	1959.2.19	1959.3.14	札幌南	48	函館亀田	1972.5.29	1972.6.20	函館東
12	深川	1959.2.3	1959.4.16	旭川	49	えりも	1972.9.8	1972.10.7	様似
13	伊達	1959.11.17	1960.1.8	室蘭	50	美唄	1973.5.31	1973.6.7	岩見沢
14	小樽南	1960.2.5	1960.2.12	小樽	51	札幌真駒内	1974.1.3	1974.2.8	札幌幌南
15	札幌西	1960.9.27	1960.11.3	札幌・札幌南	52	小平	1974.7.15	1974.8.22	留萌
16	赤平	1960.12.13	1961.2.9	岩見沢	53	小樽銭函	1975.9.18	1975.10.21	小樽南
17	留萌	1961.2.1	1961.4.20	旭川西	54	当別	1976.4.6	1976.4.19	札幌北
18	室蘭東	1961.1.25	1961.4.26	室蘭	55	札幌西北	1977.4.21	1977.4.25	札幌西
19	余市	1961.4.29	1961.5.18	小樽	56	羽幌	1979.5.16	1979.6.6	留萌
20	浦河	1961.9.10	1961.10.12	苫小牧	57	白老	1979.6.17	1979.9.7	登別
21	江別	1962.2.3	1962.2.19	札幌南	58	北広島	1980.4.10	1980.5.12	札幌幌南
22	岩内	1962.4.10	1962.4.24	小樽	59	岩見沢東	1983.6.28	1983.6.30	岩見沢
23	江差	1962.6.13	1962.6.29	函館	60	新札幌	1984.6.21	1984.6.27	札幌東
24	森	1964.3.22	1964.4.6	函館	61	札幌モーニング	1988.6.23	1988.6.30	札幌北
25	栗沢	1964.6.3	1964.6.10	岩見沢	62	千歳セントラル	1990.11.19	1990.12.12	千歳
26	函館北	1964.6.16	1964.10.19	函館東	63	札幌あけぼの	1991.3.15	1991.4.8	札幌手稲
27	倶知安	1964.12.3	1965.1.9	岩内	64	長沼	1991.12.1	1992.1.6	恵庭
28	札幌幌南	1964.11.13	1965.1.20	札幌東	65	江別西	1992.4.28	1992.6.2	江別
29	妹背牛	1967.1.18	1967.2.6	深川	66	札幌はまなす	1992.6.7	1992.6.25	札幌北
30	長万部	1968.2.13	1968.3.14	森	67	苫小牧東	1992.6.11	1992.6.26	苫小牧北
31	蘭越	1968.4.22	1968.6.3	倶知安	68	由仁	1992.9.10	1992.10.6	恵庭
32	千歳	1968.4.26	1968.6.20	札幌	69	北斗	1996.9.26	1996.10.16	函館五稜郭
33	様似	1968.7.26	1968.9.10	浦河	70	札幌清田	1997.10.14	1997.10.22	札幌幌南
34	洞爺湖	1969.2.3	1969.2.24	伊達	71	札幌大通公園	2001.6.11	2001.6.20	札幌幌南
35	松前	1969.2.26	1969.3.17	函館	72	札幌セントラル	2002.4.25	2002.8.7	札幌南
36	登別	1969.12.14	1970.1.2	室蘭東	73	函館セントラル	2005.7.2	2005.7.20	函館
37	砂川	1970.1.13	1970.1.30	滝川					

国際ロータリー脱会  
 小平 RC：2011年6月30日  
 札幌あけぼの RC：2013年6月30日  
 札幌セントラル RC：2014年6月30日

# 2013-2014年度 国際ロータリー第2510地区 地区組織図

ガバナー諮問委員会	ガバナー指名委員会	地区ガバナー補佐・会員増強委員	RI 国際大会推進委員会	地区幹事
伊藤 義郎 (札幌) 富原 薫 (札幌) 石垣 博美 (札幌セントラル) 伊藤 長英 (苫小牧北) 森本 正夫 (札幌西北) 岩城 秀晴 (札幌南) 小林 博 (札幌北) 佐藤 秀雄 (千歳) 遠藤 秀雄 (登別) 塚原 房樹 (札幌東) 丸山 淳士 (札幌真駒内) 酒井 正人 (函館五稜郭) 矢橋 温郎 (札幌西) 渡邊 恭久 (滝川) 佐々木正丞 (札幌) 熊澤 隆樹 (小樽) 細川 好弘 (静内) 羽部 大仁 (札幌南)	伊藤 義郎 (札幌) 富原 薫 (札幌) 石垣 博美 (札幌セントラル) 伊藤 長英 (苫小牧北) 森本 正夫 (札幌西北) 岩城 秀晴 (札幌南) 小林 博 (札幌北) 佐藤 秀雄 (千歳) 遠藤 秀雄 (登別) 塚原 房樹 (札幌東) 丸山 淳士 (札幌真駒内) 酒井 正人 (函館五稜郭) 矢橋 温郎 (札幌西) 渡邊 恭久 (滝川) ◎佐々木正丞 (札幌) 熊澤 隆樹 (小樽) 細川 好弘 (静内) 羽部 大仁 (札幌南)	第1グループ 茶谷 恵一 (羽幌) 第2グループ 竹田 俊一 (砂川) 第3グループ 大竹 繁夫 (美唄) 第4グループ 玉造 啓子 (札幌はまなす) 第5グループ 小田切房之 (札幌東) 第6グループ 舛井 齊 (小樽銭函) 第7グループ 大川 健一 (恵庭) 第8グループ 武田 豊 (浦河) 第9グループ 石井 憲一 (登別) 第10グループ 石山 嘉治 (森) 第11グループ 今井 義憲 (函館東) 第12グループ 児玉 和雄 (苫小牧東)	◎熊澤 隆樹 (小樽 PG) 金久保兵士郎 (小樽)  意義ある業績賞選考委員会 ◎佐々木正丞 (札幌 PG) 熊澤 隆樹 (小樽 PG) 細川 好弘 (静内 PG) 八島 壯之 (江別)  拡大委員会 ◎渡邊 恭久 (滝川 PG) 佐々木正丞 (札幌 PG) 熊澤 隆樹 (小樽 PG)  会員増強委員会 ◎細川 好弘 (静内 PG)	代表幹事 八島 壯之 (江別) 幹事 金田 敏雄 (江別) 幹事 山田 誠 (江別) 幹事 菊田 政徳 (江別) 幹事 藤原 敏雄 (江別) 幹事 松山 敏則 (江別) 幹事 佐々木光治 (江別) 幹事 支部 英孝 (江別西) 幹事 鈴木 良二 (江別西) 幹事 田澤 泰明 (札幌南) 幹事 中山弘三郎 (静内)  地区財務委員会 委員長 吉田 欣司 (江別) 委員 津田 政勝 (江別) 委員 土谷 享 (札幌南) 委員 蚊野 好美 (静内)

クラブ奉仕委員会	職業奉仕委員会	奉仕プロジェクト委員会	社会奉仕委員会	国際奉仕委員会	新世代奉仕委員会	青少年交換委員会	インターアクト委員会
◎宮部 光幸 (札幌モーニング) ○宇野 義昭 (札幌手稲) 野口 禮二 (小樽) 林 博己 (札幌東) 加我 稔 (札幌モーニング) 堀元 雅司 (札幌南)	◎福田 武男 (千歳) ○高橋 徹 (札幌東) 岡田 秀樹 (苫小牧北) 後藤 一昭 (江別西) 白石 亨一 (小樽南) 堀田 昌資 (札幌東) 松原 章 (滝川)	◎柳 孝一 (札幌南) 清水 哲 (札幌東) 松原 重俊 (砂川)	◎清水 哲 (札幌東) ○中川 信喜 (札幌南) ○遠藤 浩一 (岩見沢) 丹羽 祐而 (札幌手稲) 戎谷 侑男 (滝川) 雨貝 尚子 (札幌西) 大西 勲 (札幌北) 柴田 憲彦 (小樽)	◎松原 重俊 (砂川) ○田口 廣 (千歳セントラル) ○谷口 正樹 (滝川) 水上真由美 (深川) 出口 弘史 (三石) 斉藤 昌一 (札幌北) 西谷 英樹 (留萌) 大山 泰正 (札幌東) 本多 宏行 (余市) 寺岡 秀一 (江別西) 西方 洋昭 (岩見沢)	◎柳 孝一 (札幌南) 出口 修 (札幌大通公園) 山口 史朗 (札幌東) 坂井 治 (千歳セントラル) 舛田 雅彦 (札幌南) 出村知佳子 (札幌北) 坂田 道昭 (小樽)	◎出口 修 (札幌大通公園) ○有田 京史 (新札幌) ○大泉 清 (札幌モーニング) 武藤 順 (札幌西) 斎藤 茂生 (恵庭) 上浦 庸司 (小樽) 土方 敬久 (余市) 羽部 大仁 (札幌南GE) 嵯峨 義輝 (岩見沢GN)	◎山口 史朗 (札幌東) ○山田 明 (静内) 富岡 俊介 (札幌) 藤田 亨敦 (岩見沢) 松永 英樹 (室蘭東) 出倉 恵隆 (札幌東) 齋藤 貴之 (札幌モーニング) 海野 均 (札幌西北)
◎堀江 和美 (砂川) 石坂 仁 (函館五稜郭) 荒川 雅喜 (静内) 高橋 雄介 (札幌) 武田 泰一 (江別) 竹原 力也 (北斗) 橋本 斉 (小樽)							◎坂井 治 (千歳セントラル) 板垣 英三 (赤平) 斎藤 誠一 (岩見沢) 蝦名 大典 (札幌南) 川下 和光 (札幌南) 秦 健一郎 (小樽) 金沢 明法 (千歳) 堀 英二 (函館東) 川本 康裕 (室蘭北)
							ローターアクト委員会 ◎坂井 治 (千歳セントラル) 板垣 英三 (赤平) 斎藤 誠一 (岩見沢) 蝦名 大典 (札幌南) 川下 和光 (札幌南) 秦 健一郎 (小樽) 金沢 明法 (千歳) 堀 英二 (函館東) 川本 康裕 (室蘭北)
							RYLA委員会 ◎舛田 雅彦 (札幌南) 高野 園子 (札幌真駒内) 矢橋潤一郎 (札幌東) 増山 柳 (江別西) 若松 孝 (札幌モーニング) 遠藤 浩一 (岩見沢)



\_\_\_\_\_

地区ガバナー補佐研修セミナー  
地区チーム研修セミナー  
会長エレクト研修セミナー  
地区研修・協議会

**地区ガバナー**  
安孫子 建雄 (江別)

**地区ガバナー・エレクト**  
羽部 大仁 (札幌幌南)

**地区ガバナー・ノミニー**  
嵯峨 義輝 (岩見沢)

**地区大会実行委員会**  
ホスト：江別RC  
ホストRC会長 金田 一夫  
委員長 郷 和平  
幹事 金田 敏雄  
S A A 林 重樹  
会計 津田 政勝

**地区研修委員会**  
リーダー 丸山 淳士 (札幌真駒内PG)  
委員 塚原 房樹 (札幌東PG)  
委員 酒井 正人 (函館五稜郭PG)

**危機管理委員会**  
◎ 柳 孝一 (札幌幌南)  
○ 有田 京史 (新札幌)  
山口 史朗 (札幌東)  
坂井 治 (千歳セントラル)  
齊藤 博司 (千歳セントラル)  
和田 壬三 (札幌幌南)  
郷久 鉦二 (一般)  
齊藤美智子 (一般)

**補助金監督委員会**  
◎ 愛須 一史 (札幌はまなす)  
○ 中嶋 成実 (札幌西北)

**ロータリー財団監査委員会**  
◎ 佐々木正丞 (札幌PG)  
遠藤 昭一 (札幌南)  
金田 敏雄 (江別)

**文献資料室**  
◎ 松根壽史男 (札幌幌南)  
○ 中村 明広 (札幌手稲)  
岩崎 修一 (札幌東)  
小里 学 (札幌幌南)

**未来の夢計画推進委員会**  
◎ 遠藤 秀雄 (登別PG) 中山 裕視 (札幌真駒内)  
○ 柳 孝一 (札幌幌南) 鍋谷 操子 (函館セントラル)  
清水 哲 (札幌東) 菅原 秀二 (札幌大通公園)  
松原 重俊 (砂川) 齊藤 博司 (千歳セントラル)  
久保田俊昭 (札幌) 出村知佳子 (札幌北)  
神部 洋史 (滝川)

**国内委員会**

<b>(公財)ロータリー米山記念奨学会</b>	<b>ロータリーの友委員会</b>
理事 伊藤 長英 (苫小牧北PG)	地区代表委員 武田 泰一 (江別)
評議員 塚原 房樹 (札幌東PG)	日韓親善会議 / Reach Out To Africa 委員 塚原 房樹 (札幌東PG)

◎委員長 ○副委員長

**ロータリー財団委員会**  
◎ 遠藤 秀雄 (登別PG) 齊藤 博司 (千歳セントラル)  
久保田俊昭 (札幌) 神部 洋史 (滝川)  
鍋谷 操子 (函館セントラル) 菅原 秀二 (札幌大通公園)  
中山 裕視 (札幌真駒内) 出村知佳子 (札幌北)

<b>財団補助金委員会</b> ◎ 中山 裕視 (札幌真駒内) ○ 川幡 宏一 (札幌東) 佐々木雅之 (札幌幌南) 武井 豊 (小樽) 齋藤 康嗣 (札幌真駒内) 宮崎 英彰 (滝川)	<b>財団資金管理委員会</b> ◎ 久保田俊昭 (札幌) ○ 平 昌夫 (札幌南)	<b>財団資金推進委員会</b> ◎ 鍋谷 操子 (函館セントラル) ○ 坂下 賢二 (函館セントラル) 柴田 繁男 (函館) 小泉護太郎 (函館セントラル)
<b>職業研修チーム委員会</b> ◎ 神部 洋史 (滝川) ○ 古野 重幸 (札幌) 宮崎 善昭 (札幌西) 犬嶋 清幸 (札幌東) クリステンセン (札幌南) 馬場 信吾 (北広島) 鈴木 良二 (江別西) 富岡 豊 (静内) 有田 均 (札幌幌南)		
<b>奨学委員会</b> ◎ 齊藤 博司 (千歳セントラル) 瀬尾 昌資 (札幌東) 渋谷 良治 (札幌真駒内) 矢橋潤一郎 (札幌東) 宮内 光則 (恵庭)		
<b>財団学友委員会</b> ◎ 菅原 秀二 (札幌大通公園) ○ 高橋 宣充 (札幌清田) 山道 祐子 (札幌セントラル) 小笠原 肇 (札幌大通公園) 前田 浩人 (苫小牧)		

**米山記念奨学委員会**  
◎ 渡邊 葉子 (札幌西北)  
○ 原口 康洋 (札幌幌南)  
大作 佳範 (札幌幌南)  
小川 修生 (小樽)  
三浦 信一 (札幌清田)  
杉本 勉 (砂川)  
森谷 明弘 (札幌西)  
増田 幸久 (北斗)

**米山学友委員会**  
◎ 半田 善行 (小樽)  
○ 谷川 淑郎 (余市)  
米谷 龍三 (札幌東)  
森 正志 (札幌幌南)  
齋藤 茂生 (恵庭)  
廣部 隆夫 (小樽南)

# ガバナー補佐・クラブ会長・幹事

グループ	ガバナー補佐	クラブ	会長	幹事
第1グループ④	茶谷 恵一 (羽 幌)	深 川	長谷川幸央	中西智恵子
		羽 幌	木田勝彦	竹内秀樹
		妹背牛	大崎公介	田中一典
		留 萌	中出敏彦	大嶋孝広
第2グループ④	竹田 俊一 (砂 川)	赤 平	竹俣紀孝	布施洋一
		芦 別	荒川忠義	林 秀樹
		砂 川	石家裕二	永森直弘
第3グループ⑧	大竹 繁夫 (美 唄)	滝 川	中垣陽一	鈴木英光
		美 唄	宝崎錠二	北野保孝
		江 別	金田一夫	佐々木光治
		江 別	服部 涉	雉子谷 明
		岩 見	沢武蔵輝彦	齋藤 聡
		岩 見	沢東 稲垣政敏	中川 潔
		栗 沢	鈴木正夫	中村良臣
		栗 山	鳥山幸雄	太田 昇
第4グループ⑦	玉造 啓子 (札幌はまなす)	札 幌	柿本 純	長井伸樹
		札幌はまなす	佐藤 一	光川眞量
		札 幌	北前田一人	澁田 勲
		札幌モーニング	吉田義一	若松 孝
		札 幌	西北島 清	森谷明弘
		札 幌	西北山本耕司	海野 均
第5グループ⑧	小田切房之 (札幌東)	札 幌	手稲長谷川壽朗	池田和陽
		札 幌	東菊地 章	高橋 徹
		札 幌	清田玉井 清	三浦信一
		札 幌	幌南深貝 亨	北川好和
		札 幌	真駒内中川雄一	荒川悠久子
		札 幌	南徳中征之	荒井竜一
		札幌大通公園	葛西功有	小笠原 肇
第6グループ⑦	舩井 齊 (小樽銭函)	札 幌	セントラル上野 了	山道祐子
		新 札 幌	村上 寛	田中由彦
		岩 内	東山洋徹	福嶋尚之
		俱 知 安	門田美知恵	九津見真由美
		小 樽	南杉江俊太郎	稲垣 哲也
		小 樽	南吹越範義	山村弘一
第7グループ⑥	大川 健一 (恵 庭)	千 歳	川端 清	大澤雅松
		千歳セントラル	武田伸也	尾本眞二
		恵 庭	水野 凡	敦澤君治
		北 広 島	橘 功記	櫻井和久
第8グループ⑤	武田 豊 (浦 河)	長 沼	青木雄一	天野敦子
		由 仁	大坂直人	高山宏道
		え り も	田中照彦	鍵谷俊一
第9グループ⑥	石井 憲一 (登 別)	三 石	榎本恵子	八木一洋
		様 似	久野俊昭	川崎正春
		静 内	市毛 満	荒川雅喜
		浦 河	小関孝雄	久保佳幸
第10グループ⑥	石山 嘉治 (森)	伊 達	浅水勝男	唯木俊克
		室 蘭	東海林哲郎	西山哲郎
		室 蘭	東小 熊達也	井上幸司
		室 蘭	北松田博文	菅原正明
		登 別	鈴木高士	中牧昇一
		洞 爺 湖	秋田昌昭	黒川正美
		函 館	額賀康之	原 一 彰
第11グループ⑥	今井 義憲 (函館東)	函 館	亀田金澤浩幸	前田健二
		森	吉田 好	島野祐司
		七 飯	大竹幸次郎	上野一義
		長 万 部	村松和弘	赤塚 章
		函館セントラル	坂下賢二	中原勝司
		江 差	半澤慎太郎	田畑裕士
		函館五稜郭	朝倉純一	能戸 彰
第12グループ④	児玉 和雄 (苫小牧東)	函 館	東池垣信一	五十嵐 正
		函 館	北森 秀樹	弗田和則
		北 斗	谷内 修	増田幸久
第12グループ④	児玉 和雄 (苫小牧東)	松 前	保坂良寛	西村吉之助
		白 老	小西秀延	田中政数
		苫 小 牧	君嶋基弘	前田浩人
第12グループ④	児玉 和雄 (苫小牧東)	苫 小 牧	東長岡英幸	木村京子
		苫 小 牧	北山田新一	高橋康則

※札幌セントラルRCは6月30日に国際ロータリーを脱会しました。



# クラブ別年間出席率一覧表

(単位：%)

グループ	クラブ名	月	2013年						2014年						年間平均
			7月	8月	9月	10月	11月	12月	1月	2月	3月	4月	5月	6月	
1	深川	川	88.52	87.75	90.45	85.78	86.50	88.18	87.75	84.60	81.25	90.49	93.94	91.76	88.08
	羽幌	幌	75.53	78.72	75.00	82.29	73.43	84.38	77.09	73.83	70.21	76.07	84.04	76.06	77.22
	妹背牛	牛	83.33	83.33	85.41	77.08	79.16	81.25	72.91	75.00	81.25	72.91	83.33	81.25	79.68
	留萌	萌	91.12	93.66	80.47	84.36	83.44	89.80	87.37	88.95	91.10	89.65	91.66	93.13	88.73
	小計		84.63	85.87	82.83	82.38	80.63	85.90	81.28	80.60	80.95	82.28	88.24	85.55	83.43
2	赤平	平	79.50	77.39	76.29	69.88	81.00	74.25	74.00	74.37	69.55	78.00	80.20	85.60	76.67
	芦別	別	71.62	71.52	73.03	72.37	73.15	75.50	71.71	71.62	72.79	73.29	78.47	77.78	73.57
	砂川	川	99.06	95.34	97.45	98.86	98.86	93.93	91.86	92.85	92.85	93.20	96.34	91.05	95.14
	滝川	川	79.00	77.00	73.00	73.00	75.00	78.00	78.00	75.00	73.00	73.50	72.00	79.00	75.46
	小計		82.30	80.31	79.94	78.53	82.00	80.42	78.89	78.46	77.05	79.50	81.75	83.36	80.21
3	美唄	唄	88.87	86.17	87.95	89.00	85.00	90.18	88.08	88.58	85.26	84.66	86.23	87.41	87.28
	江別	別	84.29	79.29	82.15	85.72	87.14	85.71	77.14	79.29	72.86	80.71	80.56	87.96	81.90
	江別西	西	93.10	94.90	92.30	97.70	98.10	95.20	93.00	94.60	88.00	98.70	94.60	90.00	94.18
	岩見沢	沢	87.31	90.42	87.80	92.13	91.47	88.23	90.26	89.44	90.65	93.19	91.38	91.41	90.31
	岩見沢東	東	82.47	83.81	83.10	83.66	92.49	82.21	80.01	75.79	79.04	75.60	93.49	84.16	82.99
	栗沢	沢	99.04	98.50	95.50	94.30	97.80	97.60	95.65	93.30	92.70	100.00	100.00	93.00	96.45
	栗山	山	98.91	97.83	97.83	97.83	98.91	97.83	94.45	98.61	93.75	93.75	93.06	94.79	96.46
	当別	別	90.87	90.97	90.87	85.48	88.23	93.62	88.26	87.88	91.93	88.40	87.56	85.89	89.16
	小計		90.61	90.24	89.69	90.73	92.39	91.32	88.36	88.44	86.77	89.38	90.86	89.33	89.84
4	札幌幌	幌	99.47	98.83	98.06	98.97	97.86	98.57	98.26	98.27	98.84	98.86	99.09	99.07	98.68
	札幌はまなす		85.36	92.31	90.39	92.31	90.39	94.23	92.31	87.17	86.54	90.39	87.18	86.54	89.59
	札幌幌北	北	92.50	88.89	91.11	93.33	90.92	94.95	84.85	85.50	87.50	90.63	87.50	89.38	89.76
	札幌モーニング		72.36	79.26	69.15	72.56	71.13	68.99	66.31	65.83	60.90	68.15	64.02	61.76	68.37
	札幌幌西	西	89.21	88.31	85.50	87.57	86.95	87.79	86.23	86.77	88.28	88.28	88.58	82.93	87.20
	札幌幌西北	北	85.40	81.30	83.10	83.86	85.20	84.50	87.30	79.70	85.50	85.00	85.40	88.60	84.57
	札幌幌手稲	稲	90.24	92.37	93.22	94.08	91.27	95.07	92.38	92.14	90.72	92.96	90.28	95.83	92.55
	小計		87.79	88.75	87.22	88.95	87.67	89.16	86.81	85.05	85.47	87.75	86.01	86.30	87.24
5	札幌幌東	東	98.39	97.70	99.07	98.85	97.49	98.85	98.84	97.03	99.55	99.31	98.45	99.09	98.55
	札幌幌清田	田	100.00	100.00	100.00	100.00	100.00	100.00	100.00	100.00	100.00	100.00	100.00	100.00	
	札幌幌幌南	南	100.00	100.00	98.67	100.00	100.00	100.00	100.00	99.56	99.40	100.00	100.00	99.15	99.73
	札幌幌真駒内	内	100.00	100.00	100.00	100.00	98.80	100.00	100.00	100.00	100.00	100.00	95.40	100.00	99.52
	札幌幌南	南	99.38	98.75	100.00	100.00	99.58	99.58	98.73	96.25	99.23	98.70	98.75	99.25	99.02
	札幌大通公園		67.73	64.99	63.32	58.33	57.75	59.38	61.25	56.50	53.33	53.84	67.24	67.85	60.96
	札幌セントラル		92.00	73.00	90.00	84.00	85.00	80.00	75.00	65.00	75.00	75.00	80.00	-	79.45
	新札幌幌	幌	88.33	93.15	89.61	91.61	92.50	94.61	91.11	92.30	88.29	88.16	85.08	96.19	90.91
小計		93.23	90.95	92.58	91.60	91.39	91.55	90.62	88.33	89.35	89.38	90.62	94.50	91.18	
6	岩内	内	84.65	80.46	69.72	81.57	75.00	79.03	90.78	72.94	72.43	86.76	89.70	86.92	80.83
	倶知安	安	78.00	76.00	76.30	72.60	71.50	70.80	70.50	78.50	79.20	79.70	80.10	80.30	76.13
	小樽	樽	92.00	92.00	85.00	94.00	88.00	87.00	83.00	88.00	86.00	87.00	87.00	90.00	88.25
	小樽南	南	90.08	83.54	91.58	91.93	85.97	86.86	87.76	86.47	91.76	93.75	87.67	94.61	89.33
	小樽銭函	函	88.20	82.60	86.60	89.50	86.60	82.65	79.00	86.60	88.80	86.60	82.65	82.65	85.20
	蘭越	越	89.00	100.00	100.00	100.00	100.00	100.00	100.00	100.00	100.00	100.00	100.00	92.00	98.42
	余市	市	89.60	79.20	75.30	85.00	81.75	87.00	81.00	79.00	80.00	84.00	81.75	80.00	81.97
	小計		87.36	84.83	83.50	87.80	84.12	84.76	84.58	84.50	85.46	88.26	86.98	86.64	85.73

地区の現勢

(単位：%)

グループ	月	クラブ名	2013年						2014年						年間平均
			7月	8月	9月	10月	11月	12月	1月	2月	3月	4月	5月	6月	
7	千歳	92.83	88.45	93.70	91.40	90.50	89.80	89.20	85.60	83.90	72.50	91.53	88.28	88.14	
	千歳セントラル	80.47	73.63	87.88	85.73	83.09	86.36	74.29	79.05	77.85	84.86	88.56	80.71	81.87	
	恵庭	84.69	88.13	78.59	87.17	91.02	92.30	91.03	92.96	85.48	78.57	83.17	83.23	86.36	
	北広島島	87.06	84.32	92.65	85.88	88.24	90.19	88.23	88.24	88.23	89.71	92.15	92.65	88.96	
	長沼	90.00	83.00	73.00	82.00	81.66	87.50	82.50	76.20	81.00	82.50	86.60	80.00	82.16	
	由仁	71.43	67.86	57.14	75.00	71.42	66.67	66.67	66.67	60.00	75.00	75.00	60.00	67.74	
	小計	84.41	80.90	80.49	84.53	84.32	85.47	81.99	81.45	79.41	80.52	86.17	80.81	82.54	
8	えりも	93.18	89.77	96.59	92.05	94.32	92.05	90.91	94.32	94.32	94.32	88.64	90.91	92.62	
	三石	72.50	78.50	73.40	65.60	73.80	71.70	70.50	63.90	73.90	65.90	74.96	73.30	71.50	
	様似	57.50	77.78	75.00	66.70	69.79	68.75	73.96	73.61	73.44	71.53	76.39	75.83	71.69	
	静内	69.96	65.92	70.00	68.42	70.18	69.36	63.25	63.50	62.20	74.10	72.05	78.33	68.94	
	浦河	86.43	91.67	93.52	91.85	94.44	92.31	98.72	80.77	94.23	90.39	90.12	89.84	91.19	
	小計	75.91	80.73	81.70	76.92	80.51	78.83	79.47	75.22	79.62	79.25	80.43	81.64	79.19	
9	伊達	83.33	79.62	81.48	79.62	81.48	81.48	79.63	75.92	79.62	80.70	78.57	80.70	80.18	
	室蘭	77.14	79.61	86.85	75.66	64.48	70.17	59.72	79.16	69.48	86.11	68.13	87.82	75.36	
	室蘭東	85.16	85.70	88.10	90.80	86.80	90.60	83.67	85.28	77.10	82.10	78.60	77.10	84.25	
	室蘭北	80.41	75.00	77.71	76.98	80.43	75.50	67.00	68.94	71.90	62.50	79.17	68.75	73.69	
	登別	83.87	83.87	83.87	83.87	83.87	87.10	83.87	83.87	83.87	83.87	83.87	83.87	84.14	
	洞爺湖	100.00	91.60	100.00	87.50	100.00	87.50	95.80	100.00	87.50	100.00	93.70	82.50	93.84	
	小計	84.99	82.57	86.34	82.41	82.84	82.06	78.28	82.20	78.25	82.55	80.34	80.12	81.91	
10	函館館	80.25	81.35	78.84	82.18	82.16	84.09	80.18	79.61	81.39	81.42	83.27	83.11	81.49	
	函館亀田	97.39	94.87	96.58	94.87	95.87	97.44	95.16	95.70	94.89	94.38	95.83	95.00	95.67	
	森	77.00	75.00	72.00	71.00	75.00	70.00	70.00	70.00	72.00	72.00	68.00	75.00	72.25	
	七飯	83.30	81.50	83.30	80.50	68.50	70.30	80.50	68.50	65.20	75.00	66.70	69.00	74.36	
	長万部	80.00	70.00	73.30	76.60	75.00	71.50	66.70	67.50	75.85	70.75	70.75	89.10	73.92	
	函館セントラル	65.22	63.77	66.26	68.48	63.34	69.57	70.35	69.99	67.53	67.00	67.14	75.73	67.87	
	小計	80.53	77.75	78.38	78.94	76.65	77.15	77.15	75.22	76.14	76.76	75.28	81.16	77.59	
11	江差	70.91	66.70	75.00	93.10	77.30	75.00	70.40	66.70	77.30	77.50	86.70	70.00	75.55	
	函館五稜郭	87.64	87.84	86.37	90.45	91.87	91.90	90.47	92.41	87.47	89.90	92.46	90.71	89.96	
	函館東	77.83	75.78	71.62	78.22	79.35	79.55	79.41	73.48	73.15	80.11	83.45	76.87	77.40	
	函館北	88.64	90.91	94.51	96.28	95.35	100.00	95.15	96.19	93.55	97.62	95.18	97.62	95.08	
	北斗	52.00	60.00	60.00	56.00	57.00	66.00	56.00	56.00	56.00	68.00	68.00	55.00	59.17	
	松前	75.00	91.67	75.00	100.00	100.00	100.00	100.00	50.00	50.00	75.00	75.00	50.00	78.47	
	小計	75.34	78.82	77.08	85.68	83.48	85.41	81.91	72.46	72.91	81.36	83.47	73.37	79.27	
12	白老	72.60	81.50	82.00	82.00	82.00	83.00	82.00	81.00	84.00	85.20	84.20	84.30	81.98	
	苫小牧	83.63	86.22	79.39	83.71	82.93	76.57	82.61	91.10	85.00	85.78	90.25	86.52	84.48	
	苫小牧東	87.50	84.62	88.46	92.31	87.90	83.33	85.19	84.26	84.26	83.34	92.59	81.48	86.27	
	苫小牧北	88.42	90.47	90.05	98.22	94.48	92.06	87.56	89.33	95.15	97.12	97.44	94.23	92.88	
	小計	83.04	85.70	84.98	89.06	86.83	83.74	84.34	86.42	87.10	87.86	91.12	86.63	86.40	
合計	84.90	84.45	84.32	85.49	85.03	85.29	83.42	82.07	82.03	84.28	85.36	84.43	84.25		

2012.7～2013.6	86.42	84.53	85.01	84.35	83.24	85.51	84.11	82.60	84.94	84.92	84.03	83.84	84.48
2011.7～2012.6	86.77	85.84	85.10	87.04	85.75	86.44	85.52	85.35	84.98	85.37	84.94	85.37	85.71
2010.7～2011.6	86.50	86.23	85.50	85.86	84.90	86.51	85.89	84.23	84.43	84.05	84.60	85.86	85.38
2009.7～2010.6	86.45	85.53	85.57	86.56	84.80	85.70	85.53	84.57	85.04	86.26	85.83	86.89	85.73
2008.7～2009.6	86.64	86.04	86.51	85.98	85.70	86.44	86.00	85.65	85.88	86.42	86.16	85.50	86.08
2007.7～2008.6	85.89	84.80	85.13	85.74	84.50	86.02	84.92	85.46	85.50	86.70	86.89	86.94	85.72



## クラブ別会員数の推移

グループ	クラブ名	会 員 数		
		期 首	期 末	増 減
1	深 川	32 (2)	33 (2)	1 (0)
	羽 幌	45 (2)	47 (2)	2 (0)
	妹 背 牛	10	10	0
	留 萌	39 (3)	41 (3)	2 (0)
	小 計	126 (7)	131 (7)	5 (0)
2	赤 平	30	29	-1
	芦 別	36 (2)	37 (2)	1 (0)
	砂 川	44	42	-2
	滝 川	80 (2)	83 (2)	3 (0)
小 計	190 (4)	191 (4)	1 (0)	
3	美 唄	28	32	4
	江 別	35 (1)	32 (1)	-3 (0)
	江 別 西	26 (4)	25 (3)	-1 (-1)
	岩 見 沢	76	74	-2
	岩 見 沢 東	22 (2)	23 (3)	1 (1)
	栗 沢	23 (1)	25 (1)	2 (0)
	栗 山	23 (3)	24 (4)	1 (1)
	当 別	28 (1)	25 (0)	-3 (-1)
小 計	261 (12)	260 (12)	-1 (0)	
4	札 幌 幌	115	112	-3
	札幌はまなす	13 (3)	12 (2)	-1 (-1)
	札 幌 北	33 (4)	33 (3)	0 (-1)
	札幌モーニング	47	40	-7
	札 幌 西	52 (6)	50 (7)	-2 (1)
	札 幌 西 北	32 (3)	31 (3)	-1 (0)
	札 幌 手 稲	32 (3)	37 (3)	5 (0)
	小 計	324 (19)	315 (18)	-9 (-1)
5	札 幌 東	117	114	-3
	札 幌 清 田	19 (5)	17 (4)	-2 (-1)
	札 幌 幌 南	52 (1)	58 (4)	6 (3)
	札 幌 真 駒 内	20 (3)	22 (3)	2 (0)
	札 幌 南	80	78	-2
	札幌大通公園	14 (1)	14 (1)	0 (0)
	札幌セントラル	6 (2)	0 (0)	-6 (-2)
	新 札 幌	23 (3)	22 (2)	-1 (-1)
	小 計	331 (15)	325 (14)	-6 (-1)
6	岩 内	20 (1)	19 (1)	-1 (0)
	俱 知 安	37 (6)	41 (6)	4 (0)
	小 樽	69	73	4
	小 樽 南	69 (2)	72 (2)	3 (0)
	小 樽 銭 函	21 (2)	21 (2)	0 (0)
	蘭 越	11	12	1
	余 市	41 (4)	45 (4)	4 (0)
	小 計	268 (15)	283 (15)	15 (0)

グループ	クラブ名	会 員 数		
		期 首	期 末	増 減
7	千 歳	50 (3)	52 (4)	2 (1)
	千歳セントラル	31 (3)	31 (3)	0 (0)
	恵 庭	40 (3)	46 (3)	6 (0)
	北 広 島	16 (0)	17 (1)	1 (1)
	長 沼	20 (3)	19 (3)	-1 (0)
	由 仁	7	5	-2
小 計	164 (12)	170 (14)	6 (2)	
8	え り も	21 (1)	20 (1)	-1 (0)
	三 石	15 (2)	15 (2)	0 (0)
	様 似	24 (1)	24 (1)	0 (0)
	静 内	65	60	-5
	浦 河	28 (1)	22 (1)	-6 (0)
小 計	153 (5)	141 (5)	-12 (0)	
9	伊 達	53	57	4
	室 蘭	37	37	0
	室 蘭 東	35	35	0
	室 蘭 北	32 (2)	40 (3)	8 (1)
	登 別	31 (1)	31 (1)	0 (0)
	洞 爺 湖	8	8	0
小 計	196 (3)	208 (4)	12 (1)	
10	函 館 館	85	81	-4
	函 館 亀 田	39 (4)	41 (5)	2 (1)
	森	41	42	1
	七 飯	18	18	0
	長 万 部	9	10	1
	函館セントラル	25 (2)	27 (2)	2 (0)
	小 計	217 (6)	219 (7)	2 (1)
11	江 差	11 (1)	10 (1)	-1 (0)
	函館五稜郭	47	46	-1
	函 館 東	48 (6)	46 (5)	-2 (-1)
	函 館 北	22	21	-1
	北 斗	15	15	0
	松 前	4	4	0
小 計	147 (7)	142 (6)	-5 (-1)	
12	白 老	29 (1)	31 (2)	2 (1)
	苫 小 牧	52 (2)	48 (2)	-4 (0)
	苫 小 牧 東	26 (4)	27 (5)	1 (1)
	苫 小 牧 北	30 (3)	30 (2)	0 (-1)
小 計	137 (10)	136 (11)	-1 (1)	
合 計		2,514 (115)	2,521 (117)	7 (2)

( ) は会員数のうち女性会員数

※札幌セントラル RC は 6 月 30 日に国際ロータリーを脱会しました。



# 地区内行事

## ■地区大会■

R I 会長代理	高 成 大 (第3650地区パストガバナー、大韓民国・ソウル漢陽RC)		
開催月日	2013年10月19日 (土)・20日 (日)		
開催地	江別市		
会場	江別市民会館、シェラトンホテル札幌、江別市民体育館		
ホストクラブ	江別ロータリークラブ		
コ・ホストクラブ	江別西ロータリークラブ		
参加人員	(内訳人員)		
	地区内会員	1,476名	インターアクター・顧問教師 36名
	地区外会員	28名	青少年交換学生・ROTEX 8名
	地区外会員家族	2名	米山奨学生 12名
	来 賓	4名	財団学友 2名
	会員夫人・家族	22名	札幌インナーホイールクラブ 19名
	ローターアクター	15名	苫小牧北R C C 3名
			参加人数合計 1,627名

## 大会1日目 10月19日 (土)

### ■ 会長・幹事会

場 所	シェラトンホテル札幌 3階パレスボールルーム	大会決議委員長	佐々木正丞
参加者	R I 会長代理、地区ガバナー他 R I 関係者 及び来賓、地区内クラブの会長・幹事、地 区役員	大会決議案上程承認	
司 会	地区代表幹事 八島壯之	ガバナー	安孫子建雄
12:00	登録受付開始	13:40	大会運営について
13:00	点 鐘	大会実行委員長	郷 和平
	ガバナー 安孫子建雄	13:45	2012-2013年度決算報告
	国歌斉唱 (大韓民国、日本)		前年度地区財務委員長 蚊野 好美
	ロータリーソング「奉仕の理想」		2012-2013年度決算監査報告
	ソングリーダー 増山 柳		パスト・ガバナー 熊澤 隆樹
	R I 会長代理・ご来賓・役員の紹介	13:50	大会運営委員会報告
	ガバナー 安孫子建雄		大会登録委員会報告
	開会の挨拶 大会実行委員長 郷 和平		大会登録委員長 細川 好弘
	ガバナー挨拶 ガバナー 安孫子建雄		大会信任状委員会報告
13:20	R I 会長代理ご挨拶		大会信任状委員長 熊澤 隆樹
	R I 会長代理 高 成 大		大会選挙管理委員会報告
13:35	協 議		大会選挙管理委員長 渡邊 恭久
	大会決議案上程審議	14:00	点 鐘
			ガバナー 安孫子建雄
			諸事お知らせ 大会 S A A 武田孝代司
			休 憩



地区内行事

■ 地区指導者育成セミナー

場 所 シェラトンホテル札幌2階パステル  
 参加者 R I 会長代理、地区ガバナー他 R I 関係者  
 及び来賓、地区内クラブの会長・幹事、地  
 区役員  
 司 会 地区代表幹事 八島壯之  
 14:00 登録受付開始  
 14:20 点 鐘 ガバナー 安孫子建雄  
 ガバナー挨拶 ガバナー 安孫子建雄  
 講師紹介 パストガバナー 酒井 正人  
 14:30 基調講演  
 「公共イメージと認知度の向上」  
 ロータリーの友編集長 二神 典子  
 15:35 フォーラム  
 「なぜ、今、公共イメージの向上が必要なのか」  
 コーディネーター  
 パストガバナー 酒井 正人  
 アドバイザー  
 ロータリーの友編集長 二神 典子  
 地区クラブ奉仕委員長 宮部 光幸  
 パネリスト  
 地区広報・I C 委員長 堀江 和美  
 地区国際奉仕委員長 松原 重俊  
 地区ロータリー財団委員 出村知佳子  
 16:50 謝 辞 ガバナー 安孫子建雄  
 17:00 点 鐘 ガバナー 安孫子建雄  
 諸事お知らせ 大会 S A A 武田孝代司

■ R I 会長代理歓迎晩餐会

場 所 シェラトンホテル札幌3階  
 3階パレスボールルーム  
 司 会 宮田圭子  
 参加者 R I 会長代理、地区ガバナー他 R I 関係者  
 及び来賓、地区内クラブの会長・幹事、地  
 区役員  
 17:00 登録受付開始  
 17:40 開 会  
 18:20 国歌斉唱（大韓民国、日本）  
 ご来賓の紹介  
 ガバナー挨拶 ガバナー 安孫子建雄  
 R I 会長代理ご挨拶  
 R I 会長代理 高 成 大  
 R I 第3700地区総裁ご挨拶  
 第3700地区総裁 李 華 榮  
 乾 杯  
 ガバナーエレクト 羽部 大仁  
 19:30 閉会挨拶 大会実行委員長 郷 和平  
 19:35 ロータリーソング「手に手つないで」  
 ソングリーダー 増山 柳  
 19:40 閉 会  
 大会実行副委員長 佐々木光治

大会2日目 10月20日(日)

■ 本 会 議

場 所 江別市民会館  
 参加者 R I 会長代理、地区ガバナー他 R I 関係者  
 及び来賓、地区内各クラブの会長・幹事、  
 地区役員、一般ロータリアン  
 司 会 地区大会幹事 金田 敏雄  
 森岡真奈美  
 08:30 登録受付開始  
 09:00 開会の言葉 大会実行委員長 郷 和平

点 鐘 ガバナー 安孫子建雄  
 国歌斉唱（大韓民国、日本）  
 ロータリーソング「我等の生業」  
 ソングリーダー 増山 柳  
 物故者追悼  
 歓迎の言葉  
 ホストクラブ会長 金田 一夫  
 R I 会長代理・ご来賓・役員の紹介

		ガバナー 安孫子建雄	15:25	ガバナーエレクト紹介		ガバナー 安孫子建雄
	ガバナー挨拶	ガバナー 安孫子建雄				
	R I 会長代理ご挨拶及びR I 現況報告			ガバナーエレクトご挨拶		
		R I 会長代理 高 成 大			ガバナーエレクト 羽部 大仁	
09:40	来賓祝辞	江別市長 三好 昇		ガバナーノミニー紹介		
09:45	R I 第3700地区総裁ご挨拶				ガバナー 安孫子建雄	
		第3700地区総裁 李 華 榮		ガバナーノミニーご挨拶		
09:50	特別参加者紹介				ガバナーノミニー 嵯峨 義輝	
09:55	参加クラブ紹介			次期地区大会開催ホストクラブ紹介		
10:20	地区現況報告	ガバナー 安孫子建雄			ガバナー 安孫子建雄	
10:30	休 憩			次期ホストクラブご挨拶		
10:50	大会決議案上程				札幌南RC会長 深貝 亨	
		大会決議委員長 佐々木正丞	15:45	R I 会長代理所感		
	大会決議案採択	ガバナー 安孫子建雄			R I 会長代理 高 成 大	
	2012-2013年度決算報告			お礼の言葉	ガバナー 安孫子建雄	
		前年度地区財務委員長 蚊野 好美		R I 会長代理へ記念品贈呈		
	2012-2013年度決算監査報告				ガバナー 安孫子建雄	
		パストガバナー 熊澤 隆樹		閉会の言葉		
	大会登録委員会報告				大会実行副委員長 佐々木光治	
		大会登録委員長 細川 好弘	16:00	点 鐘	ガバナー 安孫子建雄	
	大会信任状委員会報告			諸事お知らせ	大会 SAA 林 重樹	
		大会信任状委員長 熊澤 隆樹				
	大会選挙管理委員会報告					
		大会選挙管理委員長 渡邊 恭久				
	諸事お知らせ	大会 SAA 林 重樹				
11:40	昼 食					
13:00	来賓祝辞	北海道知事 高橋はるみ				
13:05	表 彰	ガバナー 安孫子建雄				
	R I 会長賞表彰、ロータリー財団、					
	米山記念奨学会、永年出席100%表彰、		17:00	開 会		
	ガバナー特別表彰					
13:30	諸事お知らせ	大会 SAA 林 重樹		開会の挨拶	ガバナー 安孫子建雄	
13:50	記念講演			ゴルフ・囲碁表彰	ガバナー 安孫子建雄	
	「お金の世界」から「いのちの世界」へ		17:10	乾 杯		
		福島県飯館村村長 菅野 典雄			ガバナーエレクト 羽部 大仁	
15:15	謝 辞	ガバナー 安孫子建雄	17:30	アトラクション		
15:20	直前ガバナー記念品贈呈			閉会の挨拶		
		ガバナー 安孫子建雄			ガバナーノミニー 嵯峨 義輝	
					ロータリーソング「手に手つないで」	
					ソングリーダー 増山 柳	
			18:30	閉 会		

## ■ 記念懇親会

場 所 江別市民体育会館

司 会 宮地聖子

17:00 開 会

17:05 開会の挨拶 ガバナー 安孫子建雄

ゴルフ・囲碁表彰 ガバナー 安孫子建雄

17:10 乾 杯

ガバナーエレクト 羽部 大仁

17:30 アトラクション

18:20 閉会の挨拶

ガバナーノミニー 嵯峨 義輝

ロータリーソング「手に手つないで」

ソングリーダー 増山 柳

18:30 閉 会



### ◎エクスカージョンプログラム

2013年10月19日（土）  
 12：30 シェラトンホテル札幌出発  
 13：00 旧町村牧場見学  
 13：50 ファームレストラン「食祭」で  
 コーヒータイム  
 14：45 セラミックアートセンター見学  
 16：00 シェラトンホテル札幌到着

### ◎スパウス（配偶者）プログラム

2013年10月20日（日）  
 10：30 江別市民会館出発  
 10：45 ガラス工芸館、屯田資料館等  
 錦山神社界隈を散策  
 12：15 シェ・キノにて昼食  
 13：30 江別市民会館到着 本会議に合流

### ◎新世代フォーラム

2013年10月20日（日）  
 10：30 江別市民会館出発  
 10：45 旧町村牧場見学  
 「バター作り」体験  
 13：30 江別市民会館到着 本会議に合流

### ■ 地区大会記念囲碁大会

開催日：2013年9月15日（日）  
 会 場：日本棋院北海道本部囲碁会館  
 （札幌市・KKRホテル札幌）  
 ホスト：江別RC  
 参加者：16名

### ■ 地区大会記念ゴルフ大会

開催日：2013年10月18日（金）  
 会 場：札幌ゴルフクラブ輪厚コース  
 ホスト：江別RC  
 参加者：84名

### ■ 地区研修・協議会 ■

開催年月日 2014年4月13日（日）  
 （2014年4月12日（土）：打合せ会）  
 開催地 札幌市  
 会場 札幌パークホテル  
 ホストRC 札幌東ロータリークラブ  
 出席者 530名  
 09：00 登録受付開始  
 司会：ホストRC実行委員 高山 和宏  
 10：00 開 会  
 点 鐘  
 ガバナーエレクト 羽部 大仁  
 国歌斉唱  
 ロータリーソング「奉仕の理想」  
 ソングリーダー 佐藤 芳郎  
 歓迎の言葉 ホストRC会長 菊地 章

役員の紹介  
 ガバナーエレクト 羽部 大仁  
 ガバナー挨拶 ガバナー 安孫子建雄  
 10：30 ガバナーエレクト講演  
 ガバナーエレクト 羽部 大仁  
 10：55 次期地区研修リーダー講演  
 「地区研修・協議会開催に当たり」  
 次期地区研修リーダー（PG） 酒井 正人  
 11：15 次期地区ロータリー財団委員長講演  
 「ロータリー財団の現状」  
 次期地区ロータリー財団委員長（PG）  
 遠藤 秀雄  
 11：35 地区研修委員講演  
 「次年度を担うリーダーの皆様」  
 地区研修委員（PG） 塚原 房樹

- 11:55 諸事お知らせ  
                                ホストRC・SAA 米澤 佳晃
- 12:00 昼食-休憩- 各分科会会場へ移動
- 13:00 分科会(7分科会)開始  
    ①会長部門  
    ②幹事部門  
    ③クラブ管理運営部門  
    ④職業奉仕部門  
    ⑤社会奉仕部門  
    ⑥国際奉仕部門  
    ⑦青少年奉仕部門
- 15:00 休憩 本会議場へ移動
- 15:30 分科会報告  
    ①クラブ管理運営部門リーダー  
    ②職業奉仕部門リーダー  
    ③社会奉仕部門リーダー  
    ④国際奉仕部門リーダー  
    ⑤青少年奉仕部門リーダー
- 16:25 地区大会のお知らせ  
                次期地区大会実行委員長 田中 賢一
- 16:30 所感                        ガバナー 安孫子建雄  
謝辞                ガバナーエレクト 羽部 大仁  
                ロータリーソング「手に手つないで」  
                                ソングリーダー 佐藤 芳郎
- 16:55 閉会の言葉  
                                ホストRC実行委員長 田中 新一
- 17:00 点 鐘  
                                ガバナーエレクト 羽部 大仁
- 11:00 開会宣言  
                                ホストRC・PETS実行委員長 中山 裕視
- 11:05 国歌斉唱  
                ロータリーソング「奉仕の理想」  
                                ソングリーダー 後藤 潮
- 11:10 歓迎の挨拶                ガバナー 安孫子建雄
- 11:15 参加者の紹介 地区役員関係  
                次期ガバナー事務所スタッフ関係  
                                ガバナーエレクト 羽部 大仁
- 11:20 基調講演-R I テーマ発表・次年度目標  
                                ガバナーエレクト 羽部 大仁
- 11:45 「戦略計画」  
                次期地区研修リーダー (PG) 酒井 正人
- 12:05 「ロータリーとポリオ」  
                                次期地区研修委員 (PG) 丸山 淳士
- 12:25 2014-15年度地区予算案の説明  
                                次期地区財務委員長 土谷 享
- 12:35 地区組織・年間予定表・公式訪問その他  
                                次期地区代表幹事 田澤 泰明
- 12:50 諸事お知らせ                SAA 黒田 一夫
- 12:55 昼食-休憩-各分科会会場に移動
- 13:40 分科会(グループ討論)
- 16:15 休憩-本会議場へ移動-
- 16:30 分科会の報告  
                                各分科会グループ代表者
- 17:40 諸事お知らせ                SAA 黒田 一夫
- 17:45 閉会一点鐘  
                                ガバナーエレクト 羽部 大仁

## ■会長エレクト研修セミナー■

### 第1日目

- 開催年月日 2014年3月8日(土)
- 開催地 札幌市
- 会場 ルネッサンスサッポロホテル
- ホストRC 札幌真駒内RC
- 出席者 105名
- 10:30 登録受付開始  
                                司会:次期地区代表幹事 田澤 泰明
- 10:30 開会一点鐘  
                                ガバナーエレクト 羽部 大仁

- ◎懇親会                会場:ルネッサンスサッポロホテル  
                                司会:ホストRC幹事 荒川悠久子
- 18:00 開会の挨拶                ガバナー 安孫子建雄
- 18:05 挨拶、乾杯  
                                次期地区研修リーダー (PG) 酒井 正人  
                                -会食-
- 19:25 閉会の挨拶  
                                ガバナーノミニー 嵯峨 義輝  
                                ロータリーソング「手に手つないで」  
                                ソングリーダー 後藤 潮
- 19:30 閉会



**第2日目**

開催年月日 2014年3月9日（日）

開催地 札幌市

会場 ルネッサンスサッポロホテル

出席者 251名

◎ロータリー財団セミナー

08:30 登録受付開始

司会：次期地区代表幹事 田澤 泰明

09:00 開会一点鐘

ガバナーエレクト 羽部 大仁

09:00 ロータリーソング「奉仕の理想」

ソングリーダー 後藤 潮

09:05 ホストRC会長挨拶

ホストRC会長 中川 雄一

09:10 ガバナーエレクト挨拶及び地区役員紹介

ガバナーエレクト 羽部 大仁

進行：次期地区財団資金管理委員長

久保田俊昭

09:20 ロータリー財団について

次期地区ロータリー財団委員長（PG）

遠藤 秀雄

09:40 補助金プログラムについて

次期地区財団補助金委員長 齋藤 康嗣

10:00 ポリオプラスについて

次期地区ポリオプラス委員長 岡崎 芳明

10:10 職業研修チーム（VTT）について

次期地区職業研修チーム委員長

神部 洋史

10:18 奨学金について

次期地区奨学委員長 齋藤 博司

10:26 資金管理について

次期地区財団資金管理委員長 久保田俊昭

10:34 財団寄付について

次期地区財団資金推進委員長 鍋谷 操子

10:42 財団学友について

次期地区財団学友委員長 菅原 秀二

10:50 質疑応答

10:55 休憩-10分-

◎米山セミナー

11:05 開会

司会：次期地区代表幹事 田澤 泰明

11:05 ガバナーエレクト挨拶及び地区役員紹介

ガバナーエレクト 羽部 大仁

進行：次期地区米山記念奨学委員長

渡邊 葉子

11:10 米山記念奨学会の現況

（公財）ロータリー米山記念奨学会理事（PG）

塚原 房樹

11:30 米山記念奨学会寄付について

次期地区米山記念奨学委員長 渡邊 葉子

11:45 米山学友会について

次期地区米山学友委員長 半田 善行

12:00 米山奨学生のお話

米山奨学生 朴 懿

（北海道大学・博士課程）

12:15 質疑応答

12:25 所感 ガバナーエレクト 羽部 大仁

12:30 講評 ガバナー 安孫子建雄

12:40 閉会宣言

ホストRC・PETS実行委員長 中山 裕視

12:45 閉会-一点鐘-

ガバナーエレクト 羽部 大仁

■地区チーム研修セミナー■

開催年月日 2014年2月22日（土）

開催地 札幌市

会場 ルネッサンスサッポロホテル

ホストRC 札幌南RC

出席者 55名

12:30 登録受付

司会：次期地区幹事 北川 好和

13:00 開会

13:00 ガバナー挨拶 ガバナー 安孫子建雄

13:05 ガバナーエレクト挨拶（出席者紹介）

ガバナーエレクト 羽部 大仁

13:05 次年度RIテーマの紹介及び地区目標

ガバナーエレクト 羽部 大仁

13:35 「地区委員会委員長の役割と責務」

- 次期地区研修委員 (PG) 渡邊 恭久
- 13:55 次年度地区組織図 (案) について  
次期地区代表幹事 田澤 泰明
- 14:05 次年度年間スケジュールについて  
次期地区代表幹事 田澤 泰明
- 14:15 次年度地区予算 (案) について  
次期地区財務委員長 土谷 享
- 14:30 - 休憩 -
- 14:40 次期地区ガバナー補佐自己紹介及び  
グループ状況報告  
次期各地区ガバナー補佐
- 15:20 次期地区委員長の自己紹介及び  
抱負 (計画) 等について  
次期各地区委員長
- 16:20 講 評 ガバナー 安孫子建雄  
閉会の挨拶  
ガバナーノミニー 嵯峨 義輝
- 16:40 閉 会

## ■ガバナー補佐研修セミナー■

- 開催年月日 2014年2月22日 (土)
- 開催地 札幌市
- 会場 ルネッサンスサッポロホテル
- ホストRC 札幌南RC
- 出席者 31名
- 10:00 登録受付  
司会: 次期地区幹事 北川好和
- 10:30 開 会
- 10:30 ガバナー挨拶 ガバナー 安孫子建雄
- 10:35 ガバナーエレクト挨拶 (出席者紹介)  
ガバナーエレクト 羽部 大仁
- 10:45 国際協議会出席報告および次年度地区目標  
ガバナーエレクト 羽部 大仁
- 11:00 ガバナー補佐の役割と責務  
次期地区研修委員 (PG) 丸山 淳士
- 11:15 次年度年間計画とクラブ公式訪問について  
次期地区代表幹事 田澤 泰明
- 11:20 次年度地区組織図 (案) について  
次期地区代表幹事 田澤 泰明
- 11:25 次年度地区予算 (案) について

- 次期地区財務委員長 土谷 享
- 11:40 意見交換  
- 担当グループ内の各クラブの  
課題・問題点等 -  
次期各地区ガバナー補佐
- 12:00 昼 食

## ■ガバナー補佐会議■

### 第1回

- 開催年月日 2012年12月8日 (土)
- 開催地 江別市
- 会場 江別市民会館
- 出席者 30名
- 13:00 受付開始
- 13:30 開 会  
司会: 次期地区代表幹事 八島 壯之  
挨拶 ガバナーエレクト 安孫子建雄  
出席者紹介  
ガバナーエレクト 安孫子建雄
- 13:45 「ガバナー補佐就任にあたって  
(ガバナー補佐の役割)」  
地区研修委員 (PG) 酒井 正人
- 14:30 次期地区ガバナー補佐自己紹介  
次期地区幹事・地区財務委員長、委員自己紹介
- 15:15 休 憩
- 15:30 「財団・未来の夢計画」  
地区ロータリー財団委員長 (PG) 岩城 秀晴
- 15:50 「地区補助金について」  
地区補助金委員長 久保田俊昭
- 16:15 「地区運営に関する依頼事項」  
ガバナーエレクト 安孫子建雄
- 16:40 次年度の行事について  
次期地区代表幹事 八島 壯之
- 16:55 懇親会場へ移動
- 17:00 懇 親 会  
司会: 次期地区幹事 菊田 政徳  
閉会の挨拶  
ガバナーエレクト 安孫子建雄  
乾 杯 地区研修委員 (PG) 酒井 正人  
閉会の挨拶



地区内行事

18:30 閉会  
ガバナーノミニー 羽部 大仁

第2回(現新引継ぎ会議)

開催年月日 2013年6月15日(土)  
開催地 札幌市  
会場 ホテルライフオーポート札幌  
出席者 52名  
10:00 受付開始  
司会:地区代表幹事 中山弘三郎  
10:30 開会  
開会の挨拶 ガバナー 細川 好弘  
10:35 地区ガバナー補佐活動報告  
地区ガバナー補佐  
11:35 次期地区ガバナー補佐紹介  
次期地区代表幹事 八島 壯之  
11:45 次期地区ガバナー補佐活動計画報告  
次期地区ガバナー補佐  
12:25 引継ぎ事項・質問等について  
12:30 閉会の挨拶  
ガバナーエレクト 安孫子建雄  
12:35 閉会

第3回

開催年月日 2014年1月25日(土)  
開催地 札幌市  
会場 シェラトンホテル札幌  
出席者 28名  
13:00 登録受付  
13:30 開会  
司会:地区代表幹事 八島壯之  
13:30 開会の挨拶及び役員紹介  
ガバナー 安孫子建雄  
13:35 上半期活動報告と下半期活動予定について  
各ガバナー補佐  
14:50 効果的なロータリークラブとなるための  
活動計画の指標の集計とその効果  
地区クラブ奉仕委員長 宮部 光幸  
副委員長 宇野 義昭  
15:20 SAKUJI作戦について  
地区代表幹事 八島 壯之

15:35 スケジュール確認について  
地区代表幹事 八島 壯之

15:50 財団、米山寄付について  
地区代表幹事 八島 壯之

16:05 意見交換  
16:25 閉会  
16:30~18:00 懇親会

第4回(現新引継ぎ会議)

開催年月日 2014年6月15日(日)  
開催地 札幌市  
会場 シェラトンホテル札幌  
出席者 51名  
10:00 受付開始  
司会:地区代表幹事 八島 壯之  
10:30 開会  
開会の挨拶 ガバナー 安孫子建雄  
10:35 地区ガバナー補佐活動報告  
地区ガバナー補佐  
11:35 次期地区ガバナー補佐紹介  
次期地区代表幹事 田澤 泰明  
11:45 次期地区ガバナー補佐活動計画報告  
次期地区ガバナー補佐  
12:25 引継ぎ事項・質問等について  
12:30 閉会の挨拶  
ガバナーエレクト 羽部 大仁  
12:35 閉会

地区委員長会議

第1回(現新引継ぎ会議)

開催年月日 2013年6月15日(土)  
開催地 札幌市  
会場 ホテルライフオーポート札幌  
出席者 83名  
13:00 受付開始  
13:30 開会  
司会:地区代表幹事 中山弘三郎  
13:30 開会の挨拶 ガバナー 細川 好弘  
13:35 合同会議にあたり  
ガバナーエレクト 安孫子建雄



- 13:40 委員会活動報告  
 当該年度地区委員会委員長  
 委員会活動計画報告  
 次年度地区委員会委員長
- 15:30 - 休憩 -
- 15:40 ガバナー事務所・エレクト事務所からの  
 お知らせと報告
- 15:50 質疑応答
- 15:55 閉会の挨拶  
 ガバナーノミニー 羽部 大仁
- 16:00 閉 会

**第2回（現新引継ぎ会議）**

- 開催年月日 2014年6月15日（日）
- 開催地 札幌市
- 会場 シェラトンホテル札幌
- 出席者 82名
- 13:00 受付開始
- 13:30 開 会  
 司会：地区代表幹事 八島 壯之
- 13:30 開会の挨拶 ガバナー 安孫子建雄
- 13:35 合同会議にあたり  
 ガバナーエレクト 羽部 大仁
- 13:40 委員会活動報告  
 当該年度地区委員会委員長  
 委員会活動計画報告  
 次年度地区委員会委員長
- 15:30 - 休憩 -
- 15:40 ガバナー事務所・エレクト事務所からの  
 お知らせと報告
- 15:50 質疑応答
- 15:55 閉会の挨拶  
 ガバナーノミニー 嵯峨 義輝
- 16:00 閉 会

**■地区会員増強セミナー■**

- 開催年月日 2013年7月21日（日）
- 開催地 江別市
- 会場 札幌学院大学
- 出席者 149名

- 13:00 登録受付  
 司会：地区代表幹事 八島 壯之
- 13:30 開 会  
 ガバナー挨拶 ガバナー 安孫子建雄  
 地区役員の紹介  
 地区代表幹事 八島 壯之  
 地区会員増強の現況報告  
 地区会員増強委員長(PG) 細川 好弘  
 講師紹介 地区研修委員(PG) 塚原 房樹
- 13:50 「人生は感動を求める旅  
 ～よき友を増やす秘伝」  
 元国際ロータリー会員維持増強委員会委員  
 第2750地区パストガバナー  
 市川伊佐夫氏（東京銀座RC）
- 14:50 意見交換
- 15:20 ま と め  
 地区会員増強委員長（PG） 細川 好弘
- 15:30 2013年規定審議会について  
 2013年規定審議会代表議員（PG）  
 遠藤 秀雄
- 15:55 謝 辞  
 ガバナーエレクト 羽部 大仁
- 16:00 閉会の辞  
 ガバナーノミニー 嵯峨 義輝

**■地区補助金管理セミナー■**

- 開催年月日 2013年12月14日（土）
- 開催地 札幌市
- 会場 ホテルさっぽろ芸文館
- 出席者 123名
- 12:30 登録受付開始
- 13:00 開 会  
 司会：地区代表幹事 八島 壯之
- 13:00 ガバナー挨拶・地区役員紹介  
 ガバナー 安孫子建雄  
 進行：地区財団資金管理委員長  
 久保田俊昭
- 13:10 ロータリー財団の概要  
 地区ロータリー財団委員長（PG）  
 遠藤 秀雄



地区内行事

- |       |                                     |       |                                    |
|-------|-------------------------------------|-------|------------------------------------|
| 13:40 | 新しい補助金プログラムについて<br>地区財団補助金委員長 中山 裕視 | 15:20 | 財団への寄付と認証について<br>地区財団資金推進委員長 鍋谷 操子 |
| 14:10 | 職業研修チームについて<br>地区職業研修チーム委員長 神部 洋史   | 15:35 | 財団学友について<br>地区財団学友委員長 菅原 秀二        |
| 14:25 | 奨学金について<br>地区奨学金委員長 齊藤 博司           | 15:50 | 質疑応答                               |
| 14:40 | 参加資格と資金管理について<br>地区財団資金管理委員長 久保田俊昭  | 16:20 | 閉会の挨拶<br>ガバナーエレクト 羽部 大仁            |
| 15:00 | 休憩                                  | 16:30 | 閉会                                 |

## IM (都市連合会)

グループ	ガバナー補佐	開催年月日	開催地	会場	IMテーマ、内容	ホストRC
1	茶谷 恵一 (羽 幌)	2014年 5月25日(日)	羽幌町	羽 幌 温 泉 サンセットプラザ	基調講演「ロータリーを楽しもう」 講師:丸山淳士:パストガバナー	羽幌RC
2	竹田 俊一 (砂 川)	2014年 4月19日(土)	砂川市	砂 川 パ ー ク ホ テ ル	ロータリーの奉仕 —支えあう地域のつながり 基調講演「地域で認知症の方を 支えるために」 講師:内海久美子 砂川市立病院 認知症疾患医療センター長	砂川RC
3	大竹 繁夫 (美 唄)	2013年 11月23日(土)	美唄市	美 唄 ホ テ ル ス エ ヒ ロ	子供の未来のために残したいもの	美唄RC
4	玉造 啓子 (札幌はまなす)	開催なし				
5	小田切房之 (札幌東)					
6	舛井 齊 (小樽銭函)	2014年 3月29日(土)	小樽市	グランドパーク小樽	基調講演「世界見聞録」 講師:宮司正毅 当別町長	小樽銭函RC
7	大川 健一 (恵 庭)	2014年 5月24日(土)	恵庭市	恵 庭 市 民 会 館	ロータリーを語る —今クラブが抱えている問題 基調講演: 福田武男地区職業奉仕委員長 講演:佐藤秀雄:パストガバナー	恵庭RC
8	武田 豊 (浦 河)	2014年 2月16日(日)	浦河町	浦河ウエリントンホテル	基調講演「ロータリーと私」 講師:安孫子建雄 ガバナー	浦河RC
9	石井 憲一 (登 別)	2014年 2月23日(日)	登別市	登 別 グ ラ ン ド ホ テ ル	観光から見た西胆振の連携 基調講演「西胆振の観光ポテン シャルを活かす方途(みち)」 講師:加賀屋誠一 室蘭工業大学理事・副学長	登別RC
10	石山 嘉治 ( 森 )	開催なし				
11	今井 義憲 (函館東)					
12	児玉 和雄 (苫小牧東)	2014年 5月11日(日)	苫小牧市	グ ラ ン ド ホ テ ル ニ ュ ー 王 子	外国人による日本語弁論大会、 式典、懇親会	苫小牧東RC

## 2013-14年度 ガバナー公式訪問日程

No	月 日	曜日	グループ	クラブ名	会長・幹事懇談会	クラブ協議会	例会	No	月 日	曜日	グループ	クラブ名	会長・幹事懇談会	クラブ協議会	例会
1	7月9日	火	3	江 別 西	10:00	11:00	12:30	37	9月5日	木	8	え り も	10:00	11:00	12:15
2	7月10日	水	3	栗 沢	10:00	11:00	12:10	38	9月9日	月	9	洞 爺 湖	10:00	11:00	12:30
3	7月11日	木	3	美 唄	16:30	17:30	18:30	39	9月10日	火	9	伊 達	10:00	11:00	12:30
4	7月16日	火	2	赤 平	10:00	11:00	12:30	40			9	室 蘭 北	16:00	17:00	18:00
5	7月17日	水	2	砂 川	10:00	11:00	12:30	41	9月11日	水	9	室 蘭 東	10:00	11:00	12:30
6	7月18日	木	2	滝 川	10:00	11:00	12:30	42			9	登 別	16:00	17:00	18:00
7	7月22日	月	7	長 沼	17:00	18:00	19:00	43	9月12日	木	9	室 蘭	10:00	11:00	12:30
8	7月23日	火	7	千歳セントラル	10:00	11:00	12:30	44	9月17日	火	3	当 別	10:00	11:00	12:30
9	7月24日	水	7	恵 庭	10:00	11:00	12:30	45	9月18日	水	5	札幌真駒内	10:00	11:00	12:30
10			7	北 広 島	10:20	11:30		46	9月19日	木	6	小 樽 銭 函	10:00	11:00	12:30
11			7	由 仁	10:40	12:00		47	9月25日	水	5	新 札 幌	10:00	11:00	12:30
12	7月25日	木	7	千 歳	10:00	11:00	12:30	48	9月30日	月	3	栗 山	10:00	11:00	12:15
13	7月26日	金	6	小 樽 南	10:00	11:00	12:30	49	10月1日	火	4	札幌はまなす	10:00	11:00	12:30
14	7月29日	月	10	函 館 亀 田	10:00	11:00	12:30	50	10月2日	水	4	札幌モーニング	1日 17:30	1日 18:30	7:30
15			10	長 万 部	16:00	17:00	18:00	51	10月3日	木	2	芦 別	10:00	11:00	12:15
16	7月30日	火	11	江 差	10:00	11:00	12:30	52	10月24日	木	6	岩 内	10:00	11:00	12:30
17			10	函館セントラル	16:00	17:00	18:00	53	10月25日	金	11	松 前	17:00	18:00	19:00
18	7月31日	水	10	森	10:00	11:00	12:00	54	10月28日	月	6	蘭 越	10:00	11:00	12:15
19	8月6日	火	12	苫小牧北	10:00	11:00	12:30	55	10月29日	火	6	小 樽	10:00	11:00	12:30
20	8月7日	水	12	白 老	10:00	11:00	12:30	56	10月30日	水	6	俱 知 安	10:00	11:00	12:15
21	8月8日	木	12	苫小牧東	10:00	11:00	12:30	57			6	余 市	16:00	17:00	18:00
22	8月9日	金	12	苫小牧	10:00	11:00	12:30	58	11月5日	火	5	札幌清田	10:00	11:00	12:30
23	8月20日	火	1	深 川	10:00	10:30	12:30	59			5	札幌セントラル	16:30	17:30	18:30
24			1	妹 背 牛	11:00	11:30		60	11月7日	木	5	札 幌 東	10:00	11:00	12:30
25	8月21日	水	1	留 萌	10:00	11:00	12:15	61	11月8日	金	5	札 幌 幌 南	10:00	11:00	12:30
26	8月22日	木	1	羽 幌	10:00	11:00	12:15	62	11月9日	土	4	札 幌 手 稲	10:00	11:00	12:30
27	8月27日	火	11	函 館 東	10:00	11:00	12:30	63	11月11日	月	5	札 幌 南	10:00	11:00	12:30
28			10	七 飯	16:00	17:00	18:00	64	11月12日	火	4	札 幌 西	10:00	11:00	12:30
29	8月28日	水	11	函 館 北	10:00	11:00	12:30	65	11月13日	水	4	札 幌	10:00	11:00	12:30
30	8月29日	木	10	函 館	10:00	11:00	12:30	66	11月14日	木	4	札 幌 西 北	10:00	11:00	12:30
31			11	北 斗	16:00	17:00	18:00	67			5	札幌大通公園	17:00	18:00	19:00
32	8月30日	金	11	函館五稜郭	10:00	11:00	12:30	68	11月18日	月	4	札 幌 北	10:00	11:00	12:30
33	9月2日	月	8	三 石	10:00	11:00	12:30	69	11月19日	火	3	岩 見 沢 東	10:00	11:00	12:30
34	9月3日	火	8	浦 河	10:00	11:00	12:30	70	11月21日	木	3	岩 見 沢	10:00	11:00	12:30
35			8	様 似	16:00	17:00	18:00	71	11月28日	木	3	江 別	10:00	11:00	12:30
36	9月4日	水	8	静 内	10:00	11:00	12:30								



## 2013-2014年度 地区ガバナー補佐活動報告書

### 第1グループ

ガバナー補佐 茶谷 恵一 (羽幌RC)

#### ■会長・幹事会の開催について

第1回 2013年4月20日(土) 出席人数:10人 場所:はほろサンセットホテル  
議題・質疑等について:IM開催地の確認、開催日時の確認、来賓及び講演等の件

第2回 2014年4月26日(土) 出席人数:10人 場所:はほろサンセットホテル  
議題・質疑等について:5月25日開催のIMの来賓、基調講演等の決定、各クラブの参加登録について

#### ■担当グループ特記事項

第1グループは深川RC、妹背牛RC、留萌RC、羽幌RCの4クラブですが、距離的に大変遠くで交通機関の関係で冬期間のクラブ訪問は大変苦勞致しました。また、経済状況や人口減少により会員増強が出来ない事がどこのクラブも大変な悩みだと思えます。

#### ■担当クラブ訪問報告

クラブ名	訪問回数	特徴・問題点等について
深川RC	4回	1959年創立、今年度55年の大変歴史と伝統のあるクラブです。一時期には75名の会員を擁するクラブでした。人口減等による会員数の減少は避けられない問題ですが、活動計画や活動にはやはり歴史と伝統を感じ、私のクラブも見習うところがたくさんありました。
羽幌RC	所属クラブ	1975年創立、今年度35周年を迎えた比較的若いクラブです。現在は47名の会員がいますが、比較的ロータリー歴の浅い人が多くなってきましたので、新入会員や会員セミナー等を開催してロータリーの基本を学習する機会を作る必要があると思っています。
妹背牛RC	3回	1967年創立、今年度47年になる大変歴史のあるクラブですが、妹背牛商業高校の廃校により人口の減少等で、現在は12名の会員ながら、職業奉仕や社会奉仕と地域社会に溶け込んだ活動をしています。
留萌RC	4回	1961年創立、今年度53年になる大変歴史と伝統のあるクラブで羽幌クラブのスポンサークラブであります。一時期には会員数117名を擁するクラブでした。

## 第2グループ

ガバナー補佐 竹田俊一 (砂川RC)

### ■会長・幹事会の開催について

- 第1回 2013年6月20日(木) 出席人数:11人 場所:砂川市・山小屋  
議題・質疑等について:ガバナー公式訪問について
- 第2回 2013年8月23日(金) 出席人数:11人 場所:芦別市・鮭広  
議題・質疑等について:各クラブ組織変更について
- 第3回 2013年12月13日(金) 出席人数:11人 場所:赤平市・八千代寿司  
議題・質疑等について:各クラブ半期報告
- 第4回 2014年2月7日(金) 出席人数:11人 場所:滝川市・おくの  
議題・質疑等について:IMについて
- 第5回 2014年5月23日(金) 出席人数:19人 場所:砂川パークホテル  
議題・質疑等について:各クラブ引継ぎ事項について

### ■担当グループ特記事項

第2グループは芦別RC、赤平RC、滝川RC、砂川RC。車で30分の近距離でもあり、クラブの規模もそれほど変わらず、楽しい、スムーズなグループ運営が出来ました。

4月19日(土)砂川RCがホストを務め、IM(都市連合会)を開催しました。講演は砂川市立病院認知症疾患医療センター長、内海久美子先生を講師として「地域で認知症の方を支えるために」と題し講演を戴きました。この講演を一般公開としたところ100名を超える市民の参加もありました。大変有意義なIMでありました。

### ■担当クラブ訪問報告

クラブ名	訪問回数	特徴・問題点等について
赤平RC	2回	地域に密着した奉仕事業を展開し、クラブ会員の積極的な活動と、さらに親しみを込めて福祉施設等へ福祉奉仕活動の理解を得るための取り組みをしている。ローターアクトクラブの維持のため、地区よりの助成をお願いしたい。
芦別RC	2回	クラブ活性化のために会員増強、退会防止に努め純増となる。 又、環境保全についてロータリーの森の整備、保全等に取り組み、憩いの場を地域住民に開放している。新世代育成活動について、地元高校生の就職活動の手助けとして模擬面接を行うなど、地域に密着した奉仕活動を行っている。
砂川RC	所属クラブ	今年度会長テーマ「ロータリー意気に感ず奉仕の実現」のもと、先輩諸兄が築き上げてきた、砂川ロータリークラブの歴史、伝統を今一度学び、地域に密着した奉仕活動、会員増強に努め、ロータリーの楽しさと友情を深めるとともに、現在の人数に見合った組織の見直しを図り、スムーズなクラブ運営を行っている。
滝川RC	2回	空知地域は、基幹産業も減り又人口減少も加わり、その中であって、会長方針を「騎網(絆)と襷(たすき)」とし、未来に繋がるものを、次の世代に少しでも引き渡すべく活動している。暫定的CLP導入の初年度でもあり、問題点もある。



## 第3グループ

ガバナー補佐 大竹 繁夫 (美唄RC)

### ■会長・幹事会の開催について

- 第1回 2013年5月18日(土) 出席人数:27人 場所:江別市民会館  
議題・質疑等について:特記すべきことなし
- 第2回 2013年12月20日(金) 出席人数:25人 場所:美唄ホテルスエヒロ  
議題・質疑等について:特記すべきことなし
- 第3回 2014年5月10日(土) 出席人数:25人 場所:美唄ホテルスエヒロ  
議題・質疑等について:特記すべきことなし

### ■担当グループ特記事項

2013年11月23日(土)第3グループIMを美唄ホテルスエヒロで開催した。

### ■担当クラブ訪問報告

クラブ名	訪問回数	特徴・問題点等について
美唄RC	所属クラブ	特記することなし
江別RC	5回	特記することなし
江別西RC	3回	特記することなし
岩見沢RC	5回	特記することなし
岩見沢東RC	3回	特記することなし
栗沢RC	3回	特記することなし
栗山RC	3回	特記することなし
当別RC	3回	町長、宮司氏が首長に選任されてもロータリアンとしての資質を矜持されることに敬意を表します。

## 第4グループ

ガバナー補佐 玉造 啓子 (札幌はまなすRC)

### ■会長・幹事会の開催について

- 第1回 2013年7月29日(月) 出席人数:30人 場所:札幌パークホテル  
 議題・質疑等について:①第4・第5グループ合同IMについて、②各クラブ活動方針
- 第2回 2013年10月28日(月) 出席人数:32人 場所:札幌パークホテル  
 議題・質疑等について:①札幌市内RC交換留学生支援委員会について、②合同IMについて、  
 ③安孫子ガバナーの出席
- 第3回 2014年2月17日(月) 出席人数:29人 場所:札幌パークホテル  
 議題・質疑等について:①各クラブの上期活動報告、②各クラブの下期スケジュールの発表、  
 ③市内RC交換留学生支援基金規則改正案
- 第4回 2014年5月12日(月) 出席人数:30人 場所:札幌パークホテル  
 議題・質疑等について:①各クラブの活動報告、②市内RC支援基金中間報告、  
 ③羽部ガバナーエレクト挨拶、  
 ④次期第4・第5グループ担当ガバナー補佐挨拶

### ■担当グループ特記事項

第4グループガバナー補佐のスタート初日に札幌あけぼのRC脱会の報告に接しましたが、親クラブの札幌手稲RC・小山会員(PAG)の的確なアドバイスを賜りました。大変心強く感じました。

第4グループの各クラブは、クラブ運営とその活動にはロータリアンとしての優しさ、高潔な熱心さがあふれており、ロータリー活動の素晴らしさを見聞きする事が出来ました。

### ■担当クラブ訪問報告

クラブ名	訪問回数	特徴・問題点等について
札幌RC	4回	長い歴史と伝統、そして格調のあるクラブです。その上豊富な人材とクラブ運営が確立されていると思います。4000回の例会をも達成されました。緊張感を持ってお伺い出来るクラブです。
札幌はまなすRC	所属クラブ	我がクラブは第4・第5グループ内においてチャーターメンバーの女性会員を誕生させたクラブです。ロータリーの寛容と友情の溢れたクラブです。会員増強に頑張ります。
札幌北RC	5回	創立43周年を迎えられ安定感を感じられるクラブですし、地区と連携した国際支援、福島キッズ支援との係わり等々、クラブ間の活発な活動は素晴らしい事と思います。
札幌モーニングRC	4回	早朝例会・ラジオ体操から始まり、美しい朝日の差し入る例会は、本当に爽やかでした。インターアクトクラブ支援、カミネッコン植樹の長い継続と実績を持ち活発なクラブです。
札幌西RC	4回	創立54周年の長い歴史のあるクラブですし、これまでに5名のガバナーを輩出されておられるとの事。当地区のリーダー的クラブです。音楽活動にも熱心で全国ロータリー親睦合唱祭へ参加されています。
札幌西北RC	5回	奉仕活動を活発にされておられて、インターアクト支援、米山奨学生の支援(朴さんの卓話は感動的でした)、リーダーの育成プログラムも熱心なクラブです。
札幌手稲RC	4回	ロータリー杯のスポーツ大会(手稲区中学スポーツ大会)を通して、青少年育成を目的に32回目の大会を開催されました。長年の活動が多方面からの支援の輪に広がっています。特筆すべきは「高校生奨学金制度」を26年間継続されているとの事です。



## 第5グループ

ガバナー補佐 小田切 房之 (札幌東RC)

### ■会長・幹事会の開催について

- 第1回 2013年7月29日(月) 出席人数:30人 場所:札幌パークホテル  
 議題・質疑等について:①クラブ活動計画の発表、②IMについて、③交換留学生支援委員会について(次回、基金の創設案を審議する)
- 第2回 2013年10月28日(月) 出席人数:32人 場所:札幌パークホテル  
 議題・質疑等について:①安孫子ガバナーとの懇親、②交換留学生支援基金創設及び管理規則案について審議(役員も含めて決定)、③IMについて意見交換(本年度は実施しない)
- 第3回 2014年2月17日(月) 出席人数:29人 場所:札幌パークホテル  
 議題・質疑等について:①上半期活動報告、下半期活動計画発表、②交換留学生支援基金規則一部改正案について審議(決定)、③会員増強についてのお願い、
- 第4回 2014年5月12日(月) 出席人数:30人 場所:札幌パークホテル  
 議題・質疑等について:①羽部ガバナーエレクトよりポリオ寄付について、②交換留学生支援基金、仮決算報告(了承)、③次期ガバナー補佐への引き継ぎ

### ■担当グループ特記事項

安孫子ガバナーの年度活動方針の中から、グループ間の交流を盛んにし会員の世界を広めよう(ロータリアンの交流を深める)に力を注いで参りました。グループ内の3クラブが周年記念式典を挙行し式典への会員参加、ふれあいゴルフコンペ、地区協議会のホスト等を通じて会員間の世界は広がったと感じています。引き続き第4グループと共有しながら地区大会、IMへの意識を高め登録、参加を促したい。

今後は遠隔地のクラブや会員の思いを汲みとめて広域な地区内の交流が深まる様に意識付けがされると北海道のエンジンをロータリーが担うようになります。

### ■担当クラブ訪問報告

クラブ名	訪問回数	特徴・問題点等について
札幌東RC	所属クラブ	創立55周年を迎え、会員数も117名。年齢構成もバランスよく充実したクラブです。クラブ内例会出席率が72%(平均)は特筆すべきです。
札幌清田RC	3回	地域に密着した活動をしています、特に清田地区内の町内会と共催するパークゴルフ大会は地域からの期待も高い。会員増強に熱心に取り組んでいますが思う様にいけない。
札幌幌南RC	3回	ガバナーエレクトを輩出し地区内でも有数の活動をしています。豊平区、清田区内の小中学校を対象にした親子暗唱大会は感動しました。市民何でも相談会等、他クラブにも広がって公共イメージが向上して会員増強に繋がれば理想です。



クラブ名	訪問回数	特徴・問題点等について
札幌真駒内RC	3回	創立40周年を迎えました。 国内外のRCと姉妹提携して交流をしています。周年式典には姉妹クラブから約60名の参加があり親密ぶりが伺えます。 地区役員にも多数輩出し夢計画の造詣が深い。
札幌南RC	3回	輝かしい歴史と伝統に裏打ちされた重厚なクラブです。 ガバナーノミニーに武部会員が選任され和やぎの精神がより一層地区内に浸透し楽しいロータリーが醸成されると思います。
札幌大通公園RC	3回	特色ある活動をしています。ポリオの街頭募金活動は特筆すべきです。 青少年奉仕、財団奨学生への奉仕活動に熱心で地区委員長に2名任命されています。
札幌セントラルRC	3回	石垣バスターガバナーが手掛けられた英国人著書によるロータリー物語の翻訳に熱心です。完成迄時間が掛かりそうですが何とか実を結んで欲しいと願っています。 会員数が5名と少数でクラブ運営に苦慮しています。特色ある例会や会員確保に努力しています。
新札幌RC	3回	6月21日、創立30周年式典を挙ります。 地域的事情でLさんの会員数が多く増強に苦慮しています。 会員間の絆は強いので地区行事等の参加意欲は非常に高い。

## 第6グループ

ガバナー補佐 舩井 齊 (小樽銭函RC)

### ■会長・幹事会の開催について

- 第1回 2013年7月13日(土) 出席人数：20人 場所：朝里クラッセホテル  
議題・質疑等について：①ガバナー補佐事務局予算(案)、②ガバナー公式訪問時の進行内容、③各クラブ年度計画の発表、④受入れ留学生補助積立金運用規約の一部改正(案)、⑤ガバナー補佐のクラブ訪問日程
- 第2回 2013年11月9日(土) 出席人数：19人 場所：グランドパーク小樽  
議題・質疑等について：①今年度諸活動の現況報告、②IMの開催、③ガバナー補佐のクラブ訪問日程、④次期第6グループガバナー補佐予定者
- 第3回 2014年6月7日(土) 出席人数：27人 場所：朝里クラッセホテル  
議題・質疑等について：①ガバナー補佐から活動報告、②今期のクラブ活動報告、③RI国際事業受入れ留学生補助積立金決算報告、④次期会長・幹事会(志比川次期G補佐)

### ■担当グループ特記事項

10年前から第6グループで「RI国際事業受け入れ留学生補助金」として7クラブで人頭分担金を拠出、受入れクラブの負担を軽減するために助成しているが、この積み立てを継続している。  
地域が東西約130キロに7クラブが点在している関係上、小樽3クラブと後志4クラブのエリアに分かれて会長・幹事会は元よりゴルフ大会、懇親会を開催して親睦、情報交換を深めるための交流を図っている。



## ■担当クラブ訪問報告

クラブ名	訪問回数	特徴・問題点等について
岩内 R C	4 回	当クラブは会員増強を図るために元会員家族を含めて30数名に声掛け大変な努力をしている。又、分区代理を経験されている現会長を中心に明るく活動的できめ細やかな運営が図られている。 ※ロータリー文庫の充実を図るため継続支援を行っている。
倶知安 R C	4 回	高校生を対象とした「かたりば」を続けている。高校側からは下向きの子供が明るくなり挨拶が出来るようになったと感謝され、事もあろうに高校側から謝礼を頂くまでに定着。この事は現世で最も必要とされている心教育の一面を担う活動として続けて貰いたいと思う。又、会員増強に努力され5名増えて3月末42名（内女性6名）
小樽 R C	6 回	当地区で札幌 R C に次ぎ創立された歴史と伝統を誇る由緒あるクラブであり、今年80周年を迎えることから記念行事として「潮まつり」の練り込みに小樽南 R C と小樽銭函 R C も加わり、揃いの法被で100人参加、併せて10月5日に記念式典を開催する等 R I の存在感を高めた。 又、会員増強にも努め昨年7月69名だったが現在5名増えて74名、バストガバナーも在籍し重厚なクラブとして輝いている。
小樽南 R C	5 回	小樽 R C をスポンサーとする当クラブは69名の会員で昨年7月スタート。26年3月末には70名、更に今期中数名の増員が可能な見通しにある。又、国際奉仕活動の一環として地元商大生、高校生、一般市民を交えての「小樽市民国際交流会議」を開催。分科会ではなぜ日本人の海外留学生が激減しているのか等のテーマに忌憚のない意見が出された。
小樽銭函 R C	所属クラブ	人口とロータリークラブ会員共に増えず21名のままで推移している（女性2名）。例会も極めて家庭的で和やかな雰囲気です。クラブが主催する少年野球大会は30年続き、地元の保護者や住民から信頼され継続の要望が強い。又、小・中学校の校庭や通学路に桜の植樹を続けている。
蘭越 R C	4 回	会長経験3～5回とベテラン会員の多いクラブ。会員数も長年一桁だったが、今年も1名増えて12名（3月末）となり、5200人の人口比率から見ると会員数は多い方。又、例会を重視し出席率もよく纏まりのある運営をしている。 更に東日本大震災に対する継続支援を現地に赴いて実施している。
余市 R C	4 回	人口2万に会員数は昨年7月より4名増えて45名となり、女性会員も4名いる。例会の雰囲気も非常に和やかで明るく、しかも極めて活動的。年齢平均57歳はグループでは若い方。又、福島県若松市城南 R C とは姉妹提携を継続し被災地に対しての支援を含めて毎年親交を深めている。

## 第7グループ

ガバナー補佐 大川 健一（恵庭RC）

### ■会長・幹事会の開催について

- 第1回 2013年6月5日（水） 出席人数：14人 場所：恵庭ロータリークラブ例会場  
議題・質疑等について：①安孫子年度の方針報告及び公式訪問の確認、②年間プログラムの提出依頼、③7/21地区会員増強セミナーへの出席依頼
- 第2回 2013年6月28日（金） 出席人数：25人 場所：ANAクラウンプラザホテル  
議題・質疑等について：①引継ぎを中心にグループ内の事業の確認
- 第3回 2014年3月12日（水） 出席人数：14人 場所：恵庭ロータリークラブ例会場  
議題・質疑等について：①下期の会員増強呼掛けと日本ロータリー発行増強パンフレットを支給する、②IMの全員登録依頼
- 第4回 2014年5月30日（金） 出席人数：20人 場所：恵庭ステーションホテル  
議題・質疑等について：①IM及び1年間の協力への謝辞、②地区大会記念誌についてのお詫び

## ■担当グループ特記事項

- ・福島キッズin北海道、第7グループにて支援する（千歳セントラル、恵庭、長沼）
- ・第7グループ会員増強、純増12名、ローターアクトクラブ9名～25名の増強（千歳、千歳セントラル、恵庭）3クラブの協力あり。
- ・第26回IMの開催。グループ内交流を計るゴルフ、ボーリング大会の実施。  
基調講演『利己と利他の調和とは？』福田武男氏に依頼。また増強と退会防止の卓話を佐藤秀雄PGにお願いし、グループ全体で由仁RCの支援を呼び掛ける。

## ■担当クラブ訪問報告

クラブ名	訪問回数	特徴・問題点等について
千歳RC	5回	<ul style="list-style-type: none"> <li>・一般会計と特別会計のバランス素晴らしく、他のクラブへ披露する。</li> <li>・ローターアクトへの増強、川端会長中心に活躍、大幅増強なる。</li> <li>・広報活動に力を注がれ、地域に密着した活動をしている。</li> </ul>
千歳セントラルRC	7回	<ul style="list-style-type: none"> <li>・宮城県岩沼RCと交流。千歳市内中学生を10名派遣し被災地訪問。「今私たちに何が出来るか」中学生の今後に期待です。</li> <li>・会員純増4名。千歳ローターアクトクラブへの増強を強力に支援する。</li> <li>・福島キッズin北海道で、開会式等で協力。</li> </ul>
恵庭RC	所属クラブ	<ul style="list-style-type: none"> <li>・小学生を対象に子供相撲（約300名出席）。中学生には少年野球大会（約400名出席）。高校生には交換留学の派遣と受入れ。これらの資金の一部はサッポロビールおんこ祭に出店した益金をローターアクト、交換留学生に充当している。</li> <li>・今年度IMの開催。会員増強は純増5名。</li> </ul>
北広島RC	6回	<ul style="list-style-type: none"> <li>・会員純増1名あり。</li> <li>・クラブ独自の勉強会開催（丸山PG講師に迎える）</li> <li>・早朝例会の実施。例会終了後ゴルフ会を行い、コミュニケーションを計り良い例会と思う。</li> </ul>
長沼RC	7回	<ul style="list-style-type: none"> <li>・福島キッズin北海道へ差し入れ等のお世話になりました。</li> <li>・毎年開催の国際交流フェスティバル、新しい試みも有り、長沼町内の事業として認められています。</li> </ul>
由仁RC	7回	<ul style="list-style-type: none"> <li>・少人数クラブながら桜の植樹を毎年実施。</li> <li>・今年度も実施。又、長沼・恵庭との3クラブ合同例会幹事を務める。残念ながら2名の退会者があり5名体制の運営。各クラブ支援をお願いします。</li> </ul>

## 第8グループ

ガバナー補佐 武田 豊（浦河RC）

### ■会長・幹事会の開催について

- 第1回 2013年8月17日（土）出席人数：15人 場所：浦河ウエリントンホテル  
 議題・質疑等について：①8グループ内5クラブの事業計画発表と8グループ統一事業の打合等  
 ②会員増強及び退会防止について、③交通安全合同啓発（継続事業）について（北海道教育委員会  
 日高教育局2名同伴企業サポート制度参加の説明にて）



第2回 2014年5月25日(日) 出席人数:23人 場所:浦河ウエリントンホテル  
 議題・質疑等について:①新・旧会長・幹事・ガバナー補佐引継会議、②8グループ内今期の活動報告及び決算報告、来期の事業活動計画と決定済の事業報告、③今期の問題点(不具合)統一見解の報告

## ■担当グループ特記事項

- ・会員増強・退会防止には努力しているが退会は個人個人の要件によるので、退会を考え直してもらう事は困難と思われる(5クラブの同調意見)。
- ・交通安全啓蒙運動(継続事業)クラブ合同啓発及びクラブ単独啓発を年2回ほど実施。
- ・企業サポート制度(北海道教育委員会)は当8グループのみの活動でしたが、教育局からも各クラブへ訪問して戴き、各クラブ会員の企業には締結に賛同を得、活発に締結しております(締結企業38社です)。
- ・私の各クラブ訪問の際には、皆様尊敬の念でお迎え戴き誠に感激そして感謝を申し上げます。

## ■担当クラブ訪問報告

クラブ名	訪問回数	特徴・問題点等について
えりも R C	4 回	会員少数ながら明るく和気あいあいのクラブ。纏まりがあるクラブ。若人の入会あれば、きっと今以上に元気なクラブが継続できます。 新世代奉仕/優良青少年表彰、新入学ランドセルカバー寄贈 社会奉仕/町内ゴミ一掃クリーン作戦、わくわく森林づくり植樹、交通安全街頭啓発事業
三石 R C	4 回	会員少数ながら纏まりがあり楽しい実のある例会を開いています。 国際事業(地区国際奉仕にも参加)にも力を発揮、40~50代の加入になれば強力なクラブとなるでしょう。 社会奉仕/道路清掃事業、中学校吹奏楽部と杉田知子合同演奏会、 交通安全街頭啓発運動(春夏秋冬) 国際奉仕/クリーンウオーター検証ツアー参加 財団・米山記念奨学会/寄付目標額達成
様似 R C	4 回	会員少ないながら活発な活動をしています、仲の良いクラブです。 会員増強出来れば、より強力なクラブになる事でしょう。 社会奉仕/ロータリー文庫寄贈(継続事業)、海岸清掃事業、 町内新入学児童全員へ防犯ブザー寄贈(継続事業) 国際奉仕/クリーンウオーター検証ツアー参加・WDC参加(寄付) ロータリーコンサート、桜の植樹等活动多彩
静内 R C	4 回	さすがガバナーを出されたクラブ、力量あります。若い会員も大勢います。先輩方との融和が取れており何処の席でも笑い声が起きます。 社会奉仕/桜並木維持作業、川岸清掃作業、静内高校インターアクトクラブ合同で交通安全啓発運動 国際奉仕/フィリピン台風災害支援金、チェンマイダム検証ツアー 職業奉仕/就職活動サポートの為、地元高校生徒対象模擬面接を実施 新世代奉仕/小学校対象のパレーボール・サッカー大会の開催 その他の委員会で活動及び支援多大です

クラブ名	訪問回数	特徴・問題点等について
浦河RC	所属クラブ	近年、会員減少のクラブ。グループ内で歴史が長い。退会に歯止めが掛らず苦戦している。まずは会員増強に手だてを・・・会員相互纏まっている。 地味ながら地域に密接している活動が多く長期間の継続事業が多い（交通啓発、植樹の事業施設及びボランティア団体、パラグアイに本を贈る活動団体に支援） 社会奉仕／社会福祉施設、害者授産施設へ支援、交通安全街頭啓発運動（年2回） 職業奉仕／北海道競馬応援事業

## 第9グループ

ガバナー補佐 石井 憲一（登別RC）

### ■会長・幹事会の開催について

- 第1回 2013年7月26日（金）出席人数：13人 場所：ホテル平安（登別市）  
議題・質疑等について：①各クラブ活動計画の発表、②グループ事業・北海道ツーデーマーチについて、③ガバナー公式訪問と市長表敬訪問について、④第42回都市連合会について、⑤ガバナー補佐クラブ訪問に関する諸事確認
- 第2回 2013年11月15日（金）出席人数：14人 場所：文七（伊達市）  
議題・質疑等について：①新地区補助金活用の国際奉仕事業の内容について、②第42回都市連合会について（継続）、実行委員長（登別RC）の紹介
- 第3回 2013年12月13日（金）出席人数：12人 場所：サンルート室蘭（室蘭市）  
議題・質疑等について：①第42回都市連合について（継続）、二つの講演内容の報告（決定）、②グループ事業、タイ国における水事業と図書館事業支援に対する質疑と補佐からの回答
- 第4回 2014年2月7日（金）出席人数：13人 場所：室蘭プリンスホテル（室蘭市）  
議題・質疑等について：①上半期各クラブ報告、②第42回都市連合会の企画・実施案の了承、③会員拡大についての情報交換、④グループ事業の次年度への申し送りの確認
- 第5回 2014年5月9日（金）出席人数：26人 場所：蓬峯殿（室蘭市）  
議題・質疑等について：現新会長・幹事引き継ぎ会議で、2013-14（現）会長・幹事会は各種報告、2014-2015（新）会長・幹事会は次年度計画と方針についてそれぞれガバナー補佐、次期ガバナー補佐が議事進行し、後半は全体会議とした。

### ■担当グループ特記事項

2013-14年度安孫子ガバナーの掲げた目標である、ロータリー財団「未来の夢計画」への参画とロータリアンの所属クラブを越え、グループ内における友好的協力・交流を為すべく進めました。そして、地区補助金を活用したグループによる国際奉仕事業（タイ国水事業と図書館事業支援）、洞爺湖ロータリークラブ主管の北海道ツーデーマーチへのグループ・ボランティア、さらに、登別ロータリークラブ主管の都市連合会（IM）において、これらの目標は達成されました。

会員増強は、グループ内全クラブで減員がなく、全体で7%強の増でした。

財団の補助金はグループ事業の他3クラブ3件が認められ、有効に活用されました。

これらは、グループ内全6クラブの前向きな受入れ態勢によって達成されました。感謝。



## ■担当クラブ訪問報告

クラブ名	訪問回数	特徴・問題点等について
伊達 R C	4 回	<ul style="list-style-type: none"> <li>・地域のリーダーとしての自負を持った会員の集まりである。</li> <li>・会員増強に創意工夫があり、目標が達成されている。</li> <li>・それぞれの職業を活かした横断的な会員親睦が進められている。</li> <li>・他地域クラブ（東北、関東）との交流が着実に進められている。</li> </ul>
室蘭 R C	4 回	<ul style="list-style-type: none"> <li>・第9グループのリーダークラブとして伝統が良く継承されている。</li> <li>・地域のリーダー企業と大企業の地域リーダーが会員を占めている。</li> <li>・社会奉仕活動の資金と人材提供に積極的（今年は6件）である。</li> <li>・青少年奉仕としての米山奨学生受入れが継承されている。</li> </ul>
室蘭東 R C	4 回	<ul style="list-style-type: none"> <li>・地域の核としての自負のもと、会員の意識が結束している。</li> <li>・ロータリー家族の交流が自然に進められている。</li> <li>・青少年奉仕のインターアクトクラブのスポンサーを継承。</li> <li>・継続的な社会奉仕事業は地域の活力を支援するものとして続けられている。</li> </ul>
室蘭北 R C	4 回	<ul style="list-style-type: none"> <li>・ロータリーの精神を引き継ぐ若いロータリアンの入会に積極的であった結果として、2013-14年度は30%強の会員増強に成功。</li> <li>・例会の取り組みにも創意工夫（研修セミナーなど）がある。</li> <li>・青少年奉仕のローターアクトクラブのスポンサーを継承。</li> </ul>
登別 R C	所属クラブ	<ul style="list-style-type: none"> <li>・補佐の出身クラブとしてすべてに亘って協力して頂いた。</li> <li>・会員増強はならなかった。</li> <li>・国際奉仕事業のグループによる参加ヘリーダーシップを示し、財団地区補助金活用による奉仕をグループ事業として実績を作った。</li> <li>・財団への寄付に積極的に行動した。</li> </ul>
洞爺湖 R C	4 回	<ul style="list-style-type: none"> <li>・会員数8名のクラブで今期目指す会員増強はならなかったが、現状維持から前進あるのみの意気込みで何事にも積極的に取り組んでいる（次期には増強されている事を望みたい）。</li> <li>・グループ事業となって継続されている北海道ツーデーマーチのボランティア活動を軸に、奉仕と広報に高い意識を共有している。</li> </ul>

※補佐の訪問はガバナー公式訪問と合わせて4回、6クラブすべてに行いました。

## 第10グループ

ガバナー補佐 石山 嘉治 (森RC)

### ■会長・幹事会の開催について

- 第1回 2013年8月23日（金）出席人数：23人 場所：中華料理 李太白  
 議題・質疑等について：前年度 I M 決算報告、ガバナー補佐活動費、合同事務所決算・予算、2014-15年度ガバナー補佐選任について、2013-14年度 I M について、人頭分担率の確認、今年度各クラブ周年事業、七飯 R C 観月会について、他
- 第2回 2013年10月11日（金）出席人数：24人 場所：函館国際ホテル  
 議題・質疑等について：ガバナー補佐からの共同提案書、次年度ガバナー補佐について
- 第3回 2013年12月13日（金）出席人数：23人 場所：ロワジールホテル函館  
 議題・質疑等について：I M について、他
- 第4回 2014年2月21日（金）出席人数：19人 場所：五島軒本店  
 議題・質疑等について：会長・幹事会申し合わせ案、合同事務所下期分担率の確認、他

第5回 2014年4月18日（金）出席人数：22人 場所：ホテル函館ロイヤル  
 議題・質疑等について：会長・幹事会申し合わせ案、2014 - 15年度合同会員名簿作成、ガバナー補佐への記念品贈呈について、他

第6回 2014年6月13日（金）出席人数：41人 場所：旅館一乃松  
 議題・質疑等について：次年度ガバナー補佐の活動費、前ガバナー補佐への謝礼、合同事務所運営クラブ引継ぎ、合同事務所職員継続雇用、会長・幹事会当番クラブ、2014 - 15年度周年記念式典日程、次年度第1回会長・幹事会日程、今年度ガバナー補佐への記念品贈呈、その他

## ■担当グループ特記事項

10グループは、函館市内クラブが3クラブ、郊外クラブが3クラブの構成となっております。

2510地区でも古い歴史を誇る函館RCが指導的役割を担って、近年は地区国際奉仕委員会が実施している奉仕事業にも積極的に協力、検証ツアー参加などを通じ各クラブでの卓話を行い奉仕事業の理解と重要性の周知に努めております。また次年度函館RCから地区国際奉仕委員会へ委員が出ることへ同意され今後グループ間の協力が一層進むものと考えます。

会長・幹事会は、11グループと共催となっております。両グループ共にクラブ間の交流が盛んに行われ、七飯RC観月会、森RC観桜会には10、11グループから大勢の会員が集まります。

## ■担当クラブ訪問報告

クラブ名	訪問回数	特徴・問題点等について
函館RC	4回	伝統を重んじる歴史のあるクラブであり、クラブ単独で行う事業も積極的に実施されておりますが、地区との連携の中10グループ各クラブへ新しい奉仕の在り方を伝え、リーダーシップをもって行っております。 次年度創立80周年を迎えグループ内での統率力に期待しております。
函館亀田RC	4回	例会出席率が90%以上と、グループ内でも高い数字を維持しており、活発な例会運営を行っております。 今年度新たな事業として中学生を対象とした会員企業へ職業体験を通じて、地域の理解を深める取り組みを行っております。
森RC	所属クラブ	今年度クラブ創立50周年を迎え、会員数は設立時のメンバーを下回ることなく推移しております。観桜会には10、11グループより大勢の会員に参加していただき親睦を深めています。 森ライオンズクラブ、砂原ライオンズクラブ、森青年会議所と4クラブ合同例会を開催し他の奉仕団体との交流も積極的に行っています。
七飯RC	4回	28回目となる10、11グループ合同観月会を開催し、グループ内の親睦と懇親により相互理解を深めています。 今年度よりガバナー月信を全会員に配布し、ガバナーの運営方針の理解、地区事業の周知に努めております。
長万部RC	4回	少人数のクラブながら、奉仕の理念厚く積極的に活動されています。 奉仕活動を毎年「ロータリーの友」誌に寄稿するなどクラブの情報発信に取り組んでおります。 会員企業および町内商店から集めたカレンダーを、七飯RCのカレンダー市へ寄贈して協力しております。
函館セントラルRC	4回	次年度クラブ創立10周年式典を控え、積極的な奉仕活動を行っております。 特筆すべきは、ロータリー財団年次基金目標額3,250\$に対し、上半期に於いて6,640\$を達成され、財団基金協力の姿勢が顕著であります。



## 第11グループ

ガバナー補佐 今井 義 憲 (函館東RC)

### ■会長・幹事会の開催について

- 第1回 2013年8月23日(金) 出席人数:23人 場所:中華料理 李太白  
 議題・質疑等について:前年度IM決算報告、ガバナー補佐活動費、合同事務所決算・予算、  
 2014-15年度ガバナー補佐選任について、2013-14年度IMについて、人頭分担率の確認、今年度各ク  
 ラブ周年事業、七飯RC観月会について、他
- 第2回 2013年10月11日(金) 出席人数:24人 場所:函館国際ホテル  
 議題・質疑等について:ガバナー補佐からの共同提案書、次年度ガバナー補佐について
- 第3回 2013年12月13日(金) 出席人数:23人 場所:ロワジュールホテル函館  
 議題・質疑等について:IMについて、他
- 第4回 2014年2月21日(金) 出席人数:19人 場所:五島軒本店  
 議題・質疑等について:会長・幹事会申し合わせ案、合同事務所下期分担率の確認、他
- 第5回 2014年4月18日(金) 出席人数:22人 場所:ホテル函館ロイヤル  
 議題・質疑等について:会長・幹事会申し合わせ案、2014・15年度合同会員名簿作成、ガバナー補佐  
 への記念品贈呈について、他
- 第6回 2014年6月13日(金) 出席人数:41人 場所:旅館一乃松  
 議題・質疑等について:次年度ガバナー補佐の活動費、前ガバナー補佐への謝礼、合同事務所運営ク  
 ラブ引継ぎ、合同事務所職員継続雇用、会長・幹事会当番クラブ、2014・15年度周年記念式典日程、次  
 年度第1回会長・幹事会日程、今年度ガバナー補佐への記念品贈呈、その他

### ■担当グループ特記事項

11グループは、函館東、函館五稜郭、函館北、北斗、江差、松前の6クラブで構成しております。10年前は、6クラブ合計240名の会員、現在は147名で、10年前と比べ40%減少しております。各クラブ会員の減少により、クラブ予算、運営、奉仕活動が縮小している中、色々と工夫しながら歴史を刻んでおりますが、今後はグループとして、合同奉仕活動を実践し地域にロータリーの存在をより一層高めて広くご理解を頂き会員増強に繋げて頂きたいと考えます。

また、各クラブにとって効果的な活動はどうあるべきかを真剣に考え、改革・改善して行かなければならないものと思います。



## ■担当クラブ訪問報告

クラブ名	訪問回数	特徴・問題点等について
江 差 R C	3 回	会員数11名のクラブではありますが、全員参加の活動を行っており、会員一人一人がロータリー活動を楽しめる雰囲気の中、常によく楽しく運営され「町民の森」にある「ロータリーの森」の維持・管理。 会員の健康を目指したパークゴルフ大会。地域の職業人を対象に職業奉仕表彰等、社会奉仕活動にクラブの親睦活動にバランス良く運営が行われております。会員の増強を切に願いたい。
函館五稜郭RC	4 回	従来からの継続事業に加えて今年度は、弘前西RCとの友好クラブの締結。多くの市民に呼びかけ、失語症をテーマにした「言葉のきずな」上映会を開催。また、北斗RCとの合同例会を実施。2007-2008年度には酒井ガバナーを輩出し、充実したクラブ運営が行われております。親睦そして奉仕活動に積極的に活動しており今後益々の活躍を期待します。
函 館 東 R C	所属クラブ	今年度は、継続事業「野球グラウンドの植樹と整備」、函館大学RAC主催の「湯の川地区海岸の清掃」へのサポート等地域に密着した活動を展開。10・11グループ唯一のRACについては、今年度安孫子ガバナーの例会出席を頂き、次年度はRA地区代表を輩出の予定。 国際奉仕継続事業「タイ車椅子寄贈事業」についてはタイ情勢不安につき今年度は、残念ながら中止。 クラブ奨学金については、財政逼迫の折りながら3名維持。 クラブとしては、各方面・分野に満遍無く活動しております。
函 館 北 R C	4 回	今年度クラブ創立50周年を盛大に挙行し、更なる半世紀に向けて会員一同決意を新たに少人数ながら結束を深められました。継続事業「函館ハーフマラソン」給水ボランティアを会員の家族を含めて協力。また例年続けております「洞爺丸海難慰霊碑の清掃」を実施しました。今後は会員増強に傾注し、より一層活力ある活動をお願い致します。
北 斗 R C	4 回	第7回目の継続事業「きっずアドベンチャー」を市教育委員会・自衛隊等の協力を頂き開催。地域に根ざした活動を地道に行っております。小規模クラブ故の悩みもあり、会員拡大が喫緊の課題と思います。
松 前 R C	3 回	4名の会員により活動しており、安孫子ガバナーにご足労頂き公式訪問を無事終える事ができました。後別室に移動、会食をしながら松前RC4名の会員とガバナー、吉川会員（函館東RC）そして私と家族的な雰囲気、楽しい一時を過ごすことが出来ました。 しかし、4名の組織での活動は中々難しく思います。何とか松前の地、松前RCの灯を消さぬようグループ挙げて支援して行かなければならないのではと思います。

## 第12グループ

ガバナー補佐 児 玉 和 雄 （苫小牧東RC）

## ■会長・幹事会の開催について

- 第1回 2013年5月29日（水）出席人数：9人 場所：グラントニュー王子ホテル  
議題・質疑等について：RI会長方針・安孫子ガバナー運営方針、ガバナー補佐の役割、各クラブの活動方針についての報告、地区大会への参加要請、会員増強について
- 第2回 2014年1月14日（火）出席人数：9人 場所：グラントニュー王子ホテル  
議題・質疑等について：各クラブの上期活動報告、上期出席状況について、米山奨学・ロータリー財団寄付について、IM開催全員登録のお願い、その他



## ■担当グループ特記事項

第12グループは、4クラブ（苫小牧・苫小牧北・苫小牧東・白老）の少数グループで大変まとまりの良いグループだと思います。

苫小牧市内に3クラブ（苫小牧・苫小牧北・苫小牧東）が集中しており、例会場も同じ場所を使用しております関係上、クラブ同士の交流・会員同士の交流も盛んに行われております。

年度最初に行われる行事として、ガバナー補佐主催の4クラブ合同ゴルフコンペが開催され、会員同士の親睦を深めて大いに盛りあがっております。

## ■担当クラブ訪問報告

クラブ名	訪問回数	特徴・問題点等について
白老RC	4回	小西会長を中心に、大変楽しいクラブ作りに努力されているクラブと感じました。公開例会と称して、一般市民を集め例会を公開し、ゲストを招いて開催しております。今年度は、国立苫小牧高等専門学校准教授、岩波俊介氏を招き、『第52次日本南極地域観測隊に参加して』の講演でした。また、例会時の食事について会員より希望をとり多数決で食事を決めているとのことでした。
苫小牧RC	4回	君島会長を始めとしてクラブ全体がまとまっており、57年間という歴史を持っているクラブです。12グループでは最も古く会員数においても52名であり、また、出席率の非常に高いクラブであるという印象を受けました。会員増強については、残念ではありますが1名の減となりました。
苫小牧東RC	所属クラブ	活動計画に基づき、職業奉仕月間に市内の中学生28名を招き職場体験を実施。継続事業として苫小牧工業高校への交通安全講話を実施しました。長岡会長を中心に、主に環境問題に取り組み活動し元気あるクラブとの印象を受けました。会員増強については、1名の増であります。
苫小牧北RC	2回	クラブ協議会は新旧合わせて開催しているため、年度内の開催回数が少なく、公式訪問を含めて2回です。山田会長を中心に当初のクラブ活動計画に沿って目的を達成したとの報告を受けております。主な活動として、RCC（地域共同体）別名「苫小牧家庭生活カウンセリング協会」を設立され73名の3級カウンセラーを誕生させています。会員増強については、残念ではありますが1名の減となりました。

## 地区委員会

### ガバナー諮問委員会

#### 第1回

- 開催年月日 2013年7月19日（金）  
会場 札幌グランドホテル  
出席者 15名  
議題 ①公益財団法人ロータリー米山記念奨学会理事候補者推薦について  
②2013年規定審議会報告  
③2013-14年度地区大会について  
・2016年規定審議会代表議員選出について  
・地区大会運営委員会について  
④その他  
・札幌あけぼのRCの国際ロータリー脱会について

#### 第2回

- 開催年月日 2013年12月9日（月）  
会場 札幌グランドホテル  
出席者 17名  
議題 ①規定審議会決定に伴う変更事項、各種ご連絡・ご依頼事項について  
・2013年規定審議会決定に伴う変更事項について：地区レベルでの変更  
（ガバナー指名委員会における副ガバナーの選出）  
②カムリーバンクへの支援について  
③SAKUJI作戦推進について  
④第4回日台ロータリー親善会議について  
⑤東日本大震災復興支援プロジェクトへの参加（遠藤PG）  
⑥フィリピン災害支援について  
⑦ロータリー平和センター支援募金（ICU東ヶ崎記念ダイアログハウス）  
⑧ロータリーの誕生日プロジェクトについて  
⑨希望の風プロジェクト状況  
⑩RLI参加の件  
⑪その他

### ガバナー指名委員会

#### 第1回

- 開催年月日 2013年10月19日（土）  
会場 シェラトンホテル札幌  
出席者 11名  
議題 ①2016-2017年度ガバナー候補者の指名手続きについて  
②その他

#### 第2回

- 開催年月日 2013年12月9日（月）  
会場 札幌グランドホテル  
出席者 17名  
議題 ①2016-2017年度ガバナー候補者について  
②その他

#### 第3回

- 開催年月日 2014年2月22日（土）  
会場 ルネッサンスサッポロホテル  
出席者 15名  
議題 ①2016-2017年度ガバナー選出について  
②その他



## 地区拡大委員会

委員長 渡邊恭久（滝川RC・PG）

### ■委員会の開催について

開催はありません

### ■委員会報告

1. 2013年7月に提出した地区委員会活動計画書に述べましたように、ローターアクト出身者、財団学友への呼びかけは具体的に公式で発表できるような活動はできませんでした。とても残念に思っております。
2. 今年活動内容  
ガバナー補佐、地区委員会、パストガバナーの新クラブ誕生の気配について情報を得ることに専念しましたが、活動する切り口が見つからなかったことに反省をしています。
3. 今年度活動成果（結果）  
クラブの会員数の減少傾向の中で新クラブ設立への働きかけは至難であった。全国的には2013-14年度の新クラブは12クラブが設立され、その50%は人口集中の東京であり、地区Eクラブ、衛星クラブの誕生でありました。われわれ第2510地区も伝統的な Face to Face を乗り越えた体質を目指しましたが、新たな視点による実践が伴いませんでした。  
逆に札幌セントラルRCのRI脱会という残念なことになったことを深く反省し、次年度に新クラブ誕生の労を期したいと思います。

## 地区会員増強委員会

委員長 細川好弘（静内RC・PG）

### ■委員会の開催について

開催はありません

### ■委員会報告

- ①会員増強セミナー  
2013年7月21日（日） 場所：札幌学院大学（江別市）  
講師：元RI会員推進維持増強委員会委員、第2750地区PG 市川伊三夫氏（東京銀座RC）  
テーマ『人生は感動を求める旅～よき友を増やす秘伝』
- ②例会卓話  
2013年8月7日（水）静内RC  
2013年8月21日（水）札幌RC  
2014年2月5日（水）岩見沢RC
- ③「SAKUJI（サクジ）作戦」の取組みについて  
第10グループガバナー補佐、石山嘉治氏（森RC）の取組みと提案についてガバナー月信2月号に掲載し協力を呼びかけました。  
※地区からも推薦手続きを实践しましたが吉報は伝えられておりません。
- ④ロータリーは世界史上最高の人道的奉仕団体であると自信をもっておられる事は当然であります。ロータリーも世界も変化し続ける環境の中で会員維持が低下している現況について憂慮している情報が伝わっております。

例えばクラブ数が増えても会員総数が増加しないことや、新会員を迎えても次々に退会される現状を見てこの自然減をくい止める為にも、健全で活発なクラブ作り、会員になる事の素晴らしさを伝える等のリソースを活用しなければならないと思います。

RIの130万人目標を受けて取り組んだ「サクジ作戦」の成果は見られませんが、この仕組みを先ずクラブで、次にグループで、更に地区内での情報提供が先決ではないでしょうか。

会員増強は永遠の課題であります。歴代RI会長もこれからのRI会長も重点事項として継続されると思います。

私たちが問うべきことは「ロータリーとは何なのか」ではなく「ロータリーとは誰なのか」と言われております。

ロータリーの未来のために友人を、そしてロータリアンの友情拡大のためにも一人でも多くお誘いしよう。

## 地区RI国際大会推進委員会

委員長 熊澤隆樹（小樽RC・PG）

### ■委員会の開催について

第1回：2012年11月16日（金） 場所：小樽市

金久保地区委員と、日本旅行の西村支店長（札幌東RC）と委員長の私で、旅行日程、北海道ナイトについて検討した。

### ■委員会報告

#### 1.今年度活動計画

2014年RI国際大会は、2014年6月1日（日）から4日（水）まで、オーストラリアのシドニーで開催されました。オーストラリアは、これまで青少年交換プログラムで、大勢の交換留学生の派遣・受入をした国でした。これまで協力・支援してくれた家庭にも大会参加を、と働きかけを試みましたが、（残念ながらうまく機能してくれませんでした。）

北海道ナイトは、例年ホテルを会場に使うことが慣例でしたが、シドニーの港に近いレストランを選びました。

#### 2.今年度活動内容

国際大会の紹介は、3月に行われた会長エレクト研修セミナー（PETS）での紹介、また、ガバナー月信11・12・1月号を通じて、旅行日程をご案内しました。特に、「北海道ナイト」を会員家族の交流の場として楽しんでいただけるように、大会参加予定の地区委員の方々に企画していただきました。

#### 3.今年度活動成果（結果）

当地区の参加者は、日本旅行扱い21名（江別・栗沢・札幌・小樽・小樽銭函・静内・美唄・北広島・札幌西・札幌東）、産経海外旅行扱い32名（滝川・江別西・岩見沢・札幌はまなす・札幌手稲・札幌北・札幌南・砂川・札幌東・小樽・小樽南）、そして、札幌真駒内RCグループ11名、札幌南RCグループ6名で22クラブ70名の会員・家族でしたが、その他のルートでの参加もあったと思いますが、委員会で把握したのは以上でした。又、そのうち、シラキウス地区でのレストランユキズで行われた北海道ナイトには、シドニー在住のROTEXを含め、71名の方々が集まってくれました。この場に、羽部ガバナーエレクト、嵯峨ガバナーノミニ、武部次期ガバナーノミニにも参加をしていただき、おいしい日本料理を堪能しながら、オペラハウスを使った光の祭典（ビビット）を目のあたりに見ることのできるロケーションで、北海道ナイトを行うことができました。運営にあたって、金久保、杉江、出村、谷口、松原、斉藤（昌）地区委員・委員長のご協力を感謝いたします。

なお、国際大会の開会式は、例年に比べると盛り上がりかけた感じがしました。ただ、各グループは各々オーストラリアでのツアーを楽しまれた様子でした。

今回の国際大会の参加者は、公式発表で18,603名、第1位 オーストラリア4,623名、第2位 米国3,488名、第3位 日本2,441名でした。



## 地区文献資料室

委員長 松根壽史男（札幌南RC）

## ■委員会の開催について

第1回：2013年12月3日（火） 出席者：5人 場所：地区文献資料室

## ■委員会活動報告

## 1.今年度活動方針

- ①ロータリーにふさわしい文献、資料の収集整理を行う。
- ②インターネット利用法を再構築する。

## 2.今年度活動計画

- ①会員に利用して戴くよう広報を工夫する。
- ②インターネットを利用した情報提供、地区広報・IC委員会と協力して行う。
- ③ロータリー資料の保存方法と破棄資料の確認作業
- ④新入会員に対する「ロータリーとは」のDVDの啓蒙

## 3.総括

ロータリーの原点に戻るとの表題から、各クラブでのビデオ、DVDの使用状況は主に奉仕活動のDVD等が各クラブとも貸出が多くみられ、新入会員には大変参考になった事と思われる。

今後は会員の維持、増進の一翼の資料室になれば幸いです。

利用状況は下記の通りです。

No.	タイトル	貸出数	クラブ名
1	【DVD複製】 ようこそロータリーへ	1	静内
2	【DVD複製】 平和の為の財団	1	留萌
3	【DVD複製】 ロータリー財団	1	伊達
6	【DVD複製】 相違が生じるか	1	岩見沢
19	【DVD複製】 われらのつとめ 四つのテストとは何か	1	岩見沢
29	【DVD複製】 ロータリーニュースネットワーク I	1	小樽
31	【DVD複製】 ロスアルトス物語	1	千歳セントラル
35	【DVD複製】 財団法人ロータリー米山記念奨学会	1	岩見沢
44	【DVD複製】 ロータリーの概観	1	岩見沢
49	【DVD複製】 広報：活動しているロータリーのイメージ	1	岩見沢
57	【DVD複製】 RYLA	1	室蘭
61	【DVD複製】 活動する国際奉仕 WCSに関するビデオによる研修	1	岩見沢
62	【DVD複製】 タイ・ノンカイRCとの共同奉仕（WCS）	1	岩見沢
65	【DVD複製】 素晴らしきトルコの旅	1	千歳セントラル
82	【DVD複製】 米山月間によせて －日本のロータリーと米山奨学事業	1	岩見沢
83	【DVD複製】 霧の岬 命の診療所	1	千歳セントラル
88	2510地区 社会奉仕活動の現状	1	岩見沢東
	【DVD複製】 2510地区 社会奉仕活動の現状	2	札幌東、岩見沢東
97	【DVD複製】 ロータリーとは	1	静内
98	【DVD複製】 ロータリーの沿革	1	静内
102	【DVD複製】 国際親善奨学金プログラム －世界平和への投資	1	苫小牧東
104	【DVD複製】 ポール・ハリス・フェロー： 世界中で善行を行う人々	1	苫小牧東
106	【DVD複製】 ロータリー財団：参加しよう	1	留萌

## 【DVD貸出し状況】

No.	タイトル	貸出数	クラブ名
1	R I 李会長主催 会員増強会議	1	芦別
9	ロータリー・ビデオ・マガジン第3巻第2号	1	余市
11	毎年あなたも100ドルを	4	留萌、札幌モーニング、芦別、札幌幌南
12	ポリオ・プラス：世界の子供たちへの贈り物	2	留萌、岩見沢
13	ロータリーの2億ドルのチャレンジ	4	留萌、札幌真駒内、芦別、苫小牧東
14	ロータリーの遺産コレクション	2	札幌真駒内、札幌幌南
15	すばらしい贈り物	3	岩見沢、札幌幌南、札幌南
16	心つないで、世界へ ロータリー米山記念奨学会の学友たち	4	札幌東、伊達、岩見沢、札幌南
17	国際ロータリー第2510地区 WCS検証ツアー	1	余市
18	会員増強ビデオセット	2	芦別、札幌幌南
20	ロータリー・ビデオ・マガジン第4巻	2	栗沢、小樽
21	ロータリー・ビデオ・マガジン第5巻第1号	1	余市
22	ロータリー・ビデオ・マガジン第5巻第2号	1	余市
25	心学の祖 梅岩に学ぶ職業奉仕 真実かどうか？	2	室蘭、芦別
27	国際ロータリー第2730地区 広報イベント「神話の邦」ファッションショーの記録 ローターアクトが燃えた	1	余市
28	ロータリーとは	2	札幌幌南（2回）
29	世界でよいことをしよう	3	余市、札幌幌南（2回）
31	ひろがれ！人づくりの輪 ロータリー米山記念奨学事業のいま	1	札幌東

## 【図書貸出し状況】

No.	タイトル	貸出数	クラブ名
13	米山梅吉伝 創意と奉仕の一生	1	札幌東
15	ロータリー役員必携	1	小樽
36	ロータリアン必携	1	札幌東
38	ロータリーにおける社会奉仕を考える	1	札幌東
45	ロータリー日本五十年史	1	札幌手稲
46	ロータリー日本六十年史	1	札幌手稲
104	ロータリー実務入門	1	小樽

## 【その他貸出し状況】

No.	タイトル	貸出数	クラブ名
CD	ロータリーソングCD	2	札幌東、札幌南



## 地区クラブ奉仕委員会

委員長 宮部光幸 (札幌モーニングRC)

### ■委員会の開催について

第1回：2013年7月16日（火） 出席：7人 場所：サントリーガーデン呉  
議題・質疑等について：

- ①年間事業の協議。クラブ会長要覧、補遺資料3の集計を行うことの決定
- ②安孫子ガバナーより地区活動指針の説明

第2回：2013年9月7日（土） 出席：4人 場所：東屋寿楽  
議題・質疑等について：

- ①地区大会での『新会員オリエンテーション資料』パネル展示の実施の協議
- ②パネル作成の分担決定
- ③ロータリー財団の地区の状況をヒヤリングする。

第3回：2013年9月11日（水） 出席：3人 場所：センチュリーロイヤルホテル  
議題・質疑等について：

- ①ロータリー財団の地区の状況を出村委員よりヒヤリングする。

第4回：2014年1月18日（土） 出席：6人 場所：サントリーガーデン呉  
議題・質疑等について：

- ①クラブ会長要覧、補遺資料3の集計結果報告
- ②1月25日、ガバナー補佐会議での上記集計結果報告要領の協議

第5回：2014年3月25日（火） 出席：3人 場所：東屋寿楽  
議題・質疑等について：

- ①地区研修・協議会での予定者会議での第3分科会担当の報告
- ②第3分科会の開催要領と分担の協議と決定

### ■委員会報告

#### 1.今年度活動計画

地区クラブ奉仕委員会では2009年以降、クラブへのCLPの導入推進を担当してきた。その年度、補遺資料3「効果的なロータリークラブとなるための活動計画の指標」のクラブ管理運営の項の集計を実施したが、地区における導入数は17クラブであった。次年度はクラブでのCLPに対する対応の調査を行ったが、総じて動向は足踏み状態だった。2011年、熊澤ガバナー年度に当地区のCLPモデルを提案。積極的な導入の推進を実施。この年の委員会のクラブ調査は回答率70%余であったが、導入率は70%代となり、導入に一応の目途が立った。2012年度、CLP特別委員会が設置され、CLP導入の次のステップ、長期計画（後に戦略計画）へ向けての対応の検討に入った。

安孫子年度の開始にあたり、クラブの戦略計画の推進について協議する中、安孫子ガバナーから「CLP導入以降のクラブの実態が見えていない」との意見があった。地区クラブの活動の実態を把握すべく、新規に調査する案もあったが、この場面で補遺資料3「効果的なロータリークラブとなるための活動計画の指標」の全項目・全クラブの調査・集計するのが最良と判断し、ガバナーの特命で実施した。ガバナー公式訪問の日程に合わせた3ヶ月余の調査の結果、

- ①CLPは59%のクラブで実施されていた。特筆すべきは札幌の大クラブの実施。
- ②近年のRIの活動方針への合致は別として、奉仕活動は全クラブで150余に及び、当地区のロータリーの活動は健在であった。
- ③ただ新しいRIの方針の伝達はグループにより極端に差があった。この段階での結論は地区委員会の活動はRIの方針に沿った活動「総論」に加え、地区のクラブの実態に則した各クラブの声を聴く「各論」の必要性があった。これを受け、今年度の委員会活動を始めた。

#### 2.今年度活動内容

- ①地区大会の展示ブースへ「新しい会員からの12の質問とロータリーの歴史」出品（2013.10.20 宮部、宇



野、堀元、加我)

- ②地区大会・地区指導者育成セミナー、フォーラム「なぜ、今、公共イメージの向上が必要なのか」に地区クラブ奉仕委員長がパネリストとして出席。「RI第2510地区の全奉仕プロジェクト150に対する、広報活動数22は二神さんにお聞きすると多い方だとの回答。すると今回のテーマは専ら国際領域の広報に集約される」と発言。(2013.10.19 宮部)
- ③クラブ会長要覧、補遺資料3「効果的なロータリークラブとなるための活動計画の指標」の地区内全クラブからの文書集計。ガバナー補佐会議報告(2014.1.25 宮部、宇野)、作成・協議(宮部、宇野、堀元、若松) 詳細はガバナー月信4月号掲載
- ④地区研修・協議会、第3分科会担当  
戦略計画の進め方(宮部)、RI第2510地区のクラブの活動の特色(宇野)、My Rotaryの活用(堀元)を杉江次期広報委員長と合同で渡邊PGのアドバイスの下実施。堀元委員のクラブのIT化の注目。会場での俱知安RC・旭会員の発言：EクラブとロータリーのITネットワークの話題も今後の課題として重要である。

### 3.今年度活動成果(結果)

- ①クラブ会長要覧、補遺資料3「効果的なロータリークラブとなるための活動計画の指標」の地区内全クラブからの文書集計の成果
  - ・地区クラブ、グループの現状の概要を知る手段であることが実証された。
  - ・ガバナー公式訪問、ガバナー補佐会議等の協議における基礎資料となる。
  - ・地区委員会活動のクラブ概要を知る手段となり、具体性のある情報交換が可能。
  - ・クラブに当該資料が伝達される場合、他クラブとの比較等により多様なクラブ間交流を発生させるための基礎情報となる。
  - ・IM実施にあたり、グループの抱える課題が明示される。
- ②地区大会の展示ブースへ「新しい会員からの12の質問とロータリーの歴史」
  - ・入会時点でロータリーを具体的に説明する資料になる。
  - ・会員の継続的研修の資料になる。特に現在入手が困難な「ロータリー日本50年史、60年史、地区史」の紹介資料となる。
  - ・年表はクラブ史作成、ロータリアンの自分史作成の目安のモデルとなる。

## 地区広報・IC委員会

委員長 堀江和美(砂川RC)

### ■委員会の開催について

- 第1回：2014年3月22日(土) 出席人数：5人 場所：札幌市  
議題・質疑等について：
- ①2013-2014年度の活動報告
  - ②2014-2015年度の活動方針

### ■委員会報告

#### 1.今年度活動計画

- ①メールマガジンの配信
- ②地区ウェブページの運用
- ③各クラブ・地区委員会のホームページ作成のお手伝い
- ④委員会メンバーの相互交流によりレベルアップを図る。

#### 2.今年度活動内容

- ①メールマガジンの配信  
「ハイライトよねやま」、「ロータリー為替レートのお知らせ」、「地区ホームページ更新のお知らせ」、「その他」等を約70件配信(登録者数は約500名)
- ②地区ウェブサイト  
投稿数約280件  
訪問者数：約31,000人(2013/7/1~2014/6/30)
- ③各クラブ・地区委員会のウェブサイト作成のお手伝い  
クラブ、地区委員会からウェブサイトの依頼がなく、お手伝いができなかった。
- ④「RID2510クラブ情報」サイトの充実を図った。
- ⑤「RID2510資料集」サイトの充実を図った。



⑦IC委員会メーリングリストを用いた委員の相互交流を行った。

### 3.今年度活動成果（結果）

①速報性のある記事をメールマガジンにてタイムリーに配信できた。

②地区ウェブサイトにてタイムリーな記事を配信できた。

地区委員会から、①2014-15年度ロータリー財団国際親善奨学生募集要項掲載依頼、②米山記念奨学委員会での奨学生の採用状況の資料の掲載依頼があり、徐々であるが各地区委員会との連携が行うことができた。

## 地区職業奉仕委員会

委員長 福田武男（千歳RC）

### ■委員会の開催について

第1回：2013年8月10日（土） 出席人数：7人 場所：札幌グランドホテル

議題・質疑等について：

地区委員での勉強会の日程を決める。ロータリーを学ぶ本の紹介をする。

グループ合同職業奉仕フォーラムの開催について協議する。職業奉仕の小冊子を作成する件。

クラブからの卓話の要請について。

第2回：2013年10月12日（土） 出席人数：5人 場所：札幌グランドホテル

議題・質疑等について：

クラブ卓話要請について。グループ合同職業奉仕フォーラムの開催について。

勉強会を実施する。「親睦と奉仕」、「合理的ロータリアニズム」、「シカゴ・クラブ定款・細則」

第3回：2013年12月14日（土） 出席人数：4人 場所：札幌グランドホテル

議題・質疑等について：

クラブ要請の卓話について。グループ合同職業奉仕フォーラムについて協議する。

勉強会を実施する。「四つのテスト」、「決議23-34」

地区協議会の準備をする。

第4回：2014年2月8日（土） 出席人数：5人 場所：札幌グランドホテル

議題・質疑等について：

クラブ卓話要請に関して。第1回グループ合同フォーラムの打ち合わせ。

地区研修・協議会の準備をする。

第5回：2014年4月5日（土） 出席人数：6人 場所：札幌グランドホテル

議題・質疑等について：4月13日（日）の地区研修・協議会の準備、リハーサル。

第6回：2014年6月14日（土） 出席人数：6人 場所：札幌グランドホテル

議題・質疑等について：

2013-2014年度の活動計画の反省と2014-2015年度の活動計画の作成。

第2回グループ合同職業奉仕フォーラムの打ち合わせ。

第7回：2014年6月28日（土） 出席人数：5人 場所：札幌グランドホテル

議題・質疑等について：

嵯峨義輝ガバナーノミニエと田澤泰明次年度地区代表幹事をお呼びして、2013-2014年度の反省及び2014-2015年度の活動計画の発表を行う。

### ■委員会報告

#### 1.今年度活動計画

①地区委員会内でロータリーに関して隔月で勉強会を実施する。

8・10・12・2・4・6・6の年間で7回実施する。

②地区内71クラブからの卓話要請に応える。

③4月の地区研修・協議会で、71クラブの委員会に対して効果的に職業奉仕の理解が深まるように分科会を

担当する。

- ④「グループ合同職業奉仕フォーラム」を2013-2014年度から2014-2015年度に亘って開催する。  
2013-2014年度は、2014年3月1日の第4・5・6グループ合同による第1回「職業奉仕フォーラム」を予定する。

## 2.今年度活動内容

- ①7回の委員会及び勉強会は、予定通り実施することができた。
- ②クラブからの卓話要請に対しては、10クラブで実施した。  
千歳RC：9月26日 福田、静内RC：10月2日 福田、室蘭RC：10月3日 福田、  
当別RC：10月8日 福田、札幌東RC：10月10日 高橋・塚原、  
砂川RC：10月16日 福田、苫小牧北RC：3月11日 岡田、江別西RC：11月5日 後藤、  
千歳RC：2月20日 福田、美唄RC：5月15日 福田
- ③4月13日の地区研修・協議会において、委員会で分担して第4分科会を担当した。  
・「ロータリーの発生」 福田委員長  
・「ロータリー倫理訓（道德律）」 堀田委員  
・「決議23-34（セントルイス決議）」 岡田委員  
・「四つのテスト」 後藤委員  
・職業奉仕に関する資料数点と、地区内の71クラブの職業奉仕の活動計画・報告をコピーしてすべてのクラブに配布する。
- ④第1回グループ合同「職業奉仕フォーラム」を実施した。  
地区役員：安孫子ガバナー、羽部ガバナーエレクト、嵯峨ガバナーノミニ、  
佐藤秀雄パストガバナー、塚原房樹カウンセラー（PG）  
地区委員6名、第4・5・6グループの22クラブ中19クラブ参加、総勢34名で開催される。

## 3.今年度活動成果（結果）

- ①地区委員がロータリーについてよく理解していなければ、各クラブの職業奉仕委員会によきアドバイスをする事はできないので、まずは委員の研修を計画した。結果的には隔月で開催し、最後の反省会も含めて今年度7回実施し、ロータリーに対する理解が少しは深まったことと思う。
- ②職業奉仕フォーラムは今年度と次年度の2年度に亘り計画し、第1回目は第4・5・6グループ合同で、札幌で開催した。安孫子ガバナー、羽部エレクト、嵯峨ノミニ、佐藤PG、塚原カウンセラー（PG）がそろって出席して頂き、19クラブの出席あり総勢34名で開催され、たいへん有意義であったと思う。次年度は、7月12日の第1・2・3グループ合同、岩見沢、11月22日の第10・11グループ合同、函館、3月28日の第7・8・9・12グループ合同、苫小牧で実施する予定。
- ③地区内各クラブからの「卓話」要請に対して、10クラブで実施した。まだ余り慣れていないためにどのくらいの効果があったか。次年度は内容を余り詰め過ぎないように、分かり易いものにして、更に多くのクラブで実施したい。できれば20クラブ位からの要請があることを期待している。
- ④4月の地区研修・協議会での分科会は少し解りづらかったかも知れないので、次年度はもう少し分かり易いものになるように変えていきたい。

# 地区社会奉仕委員会

委員長 清水 哲（札幌東RC）

## ■委員会の開催について

- 第1回：2013年7月11日（木） 出席人数：4人 場所：札幌第一ホテル  
議題・質疑について：委員会活動方針、副委員長、会計の依頼
- 第2回：2013年7月19日（金） 出席人数：3人 場所：江別市民会館  
議題・質疑について：キッズキャンプ実行委員会の応援
- 第3回：2013年8月3日（土） 出席人数：2人 場所：センチュリーロイヤルホテル  
議題・質疑について：キッズキャンプ藻岩山登山打ち合わせ
- 第4回：2013年8月4日（日） 出席人数：5人 場所：センチュリーロイヤルホテル  
議題・質疑について：キッズキャンプ藻岩山登山登頂記念パーティー
- 第5回：2013年8月24日（土） 出席人数：2人 場所：センチュリーロイヤルホテル  
議題・質疑について：キッズキャンプ藻岩山登山反省会
- 第6回：2014年1月7日（火） 出席人数：4人 場所：味処なかむら  
議題・質疑について：次年度委員会人事打ち合わせ



## 地区委員会活動報告

- 第7回：2014年1月22日（水） 出席人数：2人 場所：センチュリーロイヤルホテル  
議題・質疑について：キッズキャンプ冬編打ち合わせ
- 第8回：2014年2月1日（土） 出席人数：3人 場所：センチュリーロイヤルホテル  
議題・質疑について：キッズキャンプ冬編交流会
- 第9回：2014年3月19日（水） 出席人数：8人 場所：中央バス会議室  
議題・質疑について：地区研修・協議会での報告会準備
- 第10回：2014年6月28日（土） 出席人数：7人 場所：味処なかむら  
議題・質疑について：委員会活動報告書まとめ 新旧委員引き継ぎ

## 委員会報告

### 1.今年度活動計画

- ①2010-2011年度からのRID2510大震災救援奉仕プロジェクト委員会に続いて、奉仕プロジェクト委員会の活動全般に協力します。その一環の事業企画である、《福島キッズキャンプin北海道》の夏編と冬編では、各クラブ、ロータリークラブ以外の団体とも協力しながら積極的な役割を担います。
- ②2010-2011年度に作成した、社会奉仕モデル紹介冊子『明日へ』の内容を各クラブにお知らせして、各クラブの社会奉仕活動の一助としていただく。
- ③各クラブの社会奉仕活動をお互いに知り、勉強をしたり、協力するために、電子媒体の活用をする仕組みをつくります。

### 2.今年度活動内容

- ①奉仕プロジェクト委員会に協力しました。その一環の事業企画の、《福島キッズキャンプin北海道》の夏編には、他の地区委員会、各クラブ、ロータリークラブ以外の団体とも協力して役割を担いました。
- ②《福島キッズキャンプin北海道》の冬編に参加しました。
- ③社会奉仕モデル紹介冊子『明日へ』とそのCD版を各クラブの社会奉仕委員に配布し中身についてお知らせし、各クラブの社会奉仕活動の一助としていただきました。
- ④地区研修・協議会では、地区内の各クラブの社会奉仕委員会の活動について、特徴的な活動をそれぞれの担当者から発表していただきました。

### 3.今年度活動結果

- ①奉仕プロジェクト委員会は、当初の計画以上の成果をもたらし、それに加えて地区内での委員会間、クラブ間、地区とクラブの関係強化にも貢献しました。また、ロータリーとロータリークラブ以外の地域のボランティア団体、企業などとの協力活動をとおして、今後のロータリークラブの社会奉仕の地域社会への発展について、ヒントを得ました。
- ②社会奉仕モデル紹介冊子『明日へ』とそのCD版の配布をして中身の説明をしたが、その後の利用については各クラブの社会奉仕委員に委ねました。
- ③地区研修・協議会での、各クラブ別の社会奉仕活動の報告は、有意義で各クラブの活動のヒントとなったと感じられました。

## 地区国際奉仕委員会

委員長 松原重俊（砂川RC）

### 委員会の開催について

- 第1回：2013年7月10日（水） 出席人数：14人 場所：センチュリーロイヤルホテル  
議題・質疑等について：  
①職務分担について、②今年度の事業内容、③地区国際奉仕事業について、④検証ツアーについて、⑤福島キッズキャンプについて、⑥地区大会ブースについて、⑦その他
- 第2回：2013年10月25日（金） 出席人数：12人 場所：センチュリーロイヤルホテル  
議題・質疑等について：  
①地区国際奉仕事業について、②検証ツアーと事前説明会等について、③福島キッズキャンプについて、④ホームページについて、⑤その他
- 第3回：2013年11月30日（土） 出席人数：20人 場所：センチュリーロイヤルホテル  
議題・質疑等について：検証ツアー説明会とともに検証ツアーの詳しい打ち合わせ

第4回：2014年2月15日（土） 出席人数：20人 場所：センチュリーロイヤルホテル  
議題・質疑等について：検証ツアーの反省会とともに今後の検証ツアーについて話し合い。

第5回：2014年5月24日（土） 出席人数：13人 場所：センチュリーロイヤルホテル  
議題・質疑等について：

- ①地区国際奉仕事業について、②検証ツアーについて、③福島キッズキャンプについて、
- ④ホームページについて

\*今回の委員会は、職業研修チーム（VTT）委員会との合同委員会で、グローバル・グラントで申請中の職業技能訓練事業について話し合いました。

## ■委員会報告

### 1.今年度活動計画

#### ①国際奉仕事業の実施

各クラブに、支援国の実情に応じたモデルプランを提供し、事業への参加協力をお願いする。

また、国際奉仕活動の実施にあたり、「未来の夢計画」の中での事業をスムーズに進めることができるように地区財団委員会と連携をとる。

さらに、検証ツアーを実施し、事業の実施状況を確認するとともに相手RCとの友好をはかり、築いてきた絆をさらに強いものにする。

#### ②国際奉仕活動の啓蒙

卓話、ロータリー雑誌、地区行事、ホームページ等で地区国際奉仕活動を紹介し、多くの会員に理解していただく。

#### ③「未来の夢計画」に向けて

「未来の夢計画」の中で実施した事業を十分検証し、次年度へ向けてよりスムーズな事業ができるように研鑽を深める。

### 2.今年度活動内容

①今年度、地区国際奉仕としての実施事業は、タイ国3地区（第3340地区タイ・ノンカイ、第3350地区タイ・アムナットチャロエン、第3360地区タイ・チェンマイ）からの事業提案をもとに3地区の実情に応じたモデルプランを作成。このモデルプランをもとに、当地区内各クラブに事業の参加をお願いする。さらに、実施事業は、地区ロータリー財団の協力を得て、地区補助金、グローバル・グラントも利用する。

②実施事業の確認と現地ロータリアンとの交流を目的に検証ツアーを実施する。

③次年度に向けて「未来の夢計画」の実施にともなう地区国際奉仕事業のあり方を検討する。

④各クラブからの依頼により、地区国際奉仕事業の卓話及びIM等で事業報告を行う。

⑤ホームページを作製し活動内容を周知する。

### 3.今年度活動成果（結果）

日頃から地区国際奉仕活動にご理解とご協力を頂いておりますことにお礼と感謝申し上げます。今年度、地区国際奉仕としての実施事業は、タイ国3地区からの事業提案をもとに3地区の実情に応じたモデルプランを作成。当地区内各クラブに事業の参加をお願いしたところ、39にも及ぶクラブから事業への参加申請を頂きました。参加頂いたクラブの皆様にはお礼を申し上げます。特に今回は、第9グループ全クラブの皆様にご参加を頂きまして、誠にありがとうございます。

#### \*参加クラブ\*

第1グループ：留萌RC、深川RC

第2グループ：赤平RC、砂川RC、滝川RC

第3グループ：岩見沢東RC、江別西RC、岩見沢RC、江別RC、栗山RC

第4グループ：札幌北RC、札幌モーニングRC、札幌手稲RC、札幌はまなすRC

第5グループ：札幌東RC、札幌清田RC、札幌真駒内RC、札幌南RC、新札幌RC、札幌南RC

第6グループ：小樽RC、蘭越RC、余市RC

第7グループ：千歳セントラルRC

第8グループ：三石RC、えりもRC、様似RC、静内RC

第9グループ：伊達RC、室蘭RC、室蘭東RC、室蘭北RC、登別RC、洞爺湖RC

第10グループ：函館RC、森RC、七飯RC、長万部RC、函館セントラルRC

#### \*実施予定事業\*

A.第3340地区タイ・ノンカイ



国際奉仕人道支援事業

①クリーンウォーター事業：留萌RC、深川RC、砂川RC、赤平RC、滝川RC、岩見沢東RC、江別西RC、岩見沢RC、江別RC、栗山RC、札幌北RC、札幌モーニングRC、札幌はまなすRC、札幌手稲RC、札幌清田RC、札幌真駒内RC、札幌南RC、新札幌RC、札幌東RC、札幌幌南RC、小樽RC、蘭越RC、余市RC、千歳セントラルRC、三石RC、えりもRC、静内RC、様似RC、伊達RC、室蘭RC、室蘭東RC、室蘭北RC、登別RC、洞爺湖RC、函館RC、七飯RC、長万部RC、函館セントラルRC

②奨学金事業

③自転車寄贈

図書館事業 マatching・グラント

B.第3350地区タイ

◆アムナットチャロエン

①クリーンウォーター事業 マatching・グラント

②図書館事業：第9グループ（伊達RC、室蘭RC、室蘭東RC、室蘭北RC、登別RC、洞爺湖RC）地区補助金

③子どもの日プロジェクト

◆ロップリー

①医療機器（人工呼吸器5台）マatching・グラント

②図書館事業：森RC マatching・グラント

C.第3360地区タイ・チェンマイ

①水保全事業（チェックダム造成）

②クリーンウォーター事業



これらの事業は、各クラブ・当地区・タイ国パートナークラブによる事業、ロータリー財団のマatching・グラント（MG）、地区補助金、グローバル・グラント（GG）を利用した事業によって実施されるものです。

今年度の検証ツアーは、1月9日（木）～14日（火）の6日間の日程でタイ国2地区（第3340地区ノンカイ、第3350地区アムナットチャロエン、ロップリー）を訪問いたしました。安孫子ガバナーご夫妻、遠藤財団委員長（PG）はじめ22名が羽田経由でバンコクに向かいました。

到着後、3台のワゴン車に分乗し2年半前に大洪水の被害を受けたNarai Maharaj国立病院（428床）に人工呼吸器5台を寄贈しました。職員や患者さんの歓迎を受けた後、人工呼吸器の贈呈式を行いました。アメリカ製の大変素晴らしい呼吸器で地域の皆様にとって無くてはならないものです。

午後からWat Hua Sam Rong校（幼稚園～中学校）を訪問しました。森RC50周年事業の一つ図書館事業で歌や踊りの歓迎の中、「図書館は、地域の文化を作る」とお礼の言葉が印象に残りました。

11日（土）空路にてアムナットチャロエンへ移動、Baan Tam Tea小学校を訪問。当地区は、貧困、水問題、医療問題を抱える貧しい地域で水事業の検証とともに第9グループの地区補助金を利用した図書館事業を実施予定の小学校です。この日は、タイの子どもの日で子供たちや地域の皆様に、用意していたお菓子や文房具、サッカーボール等をプレゼントしました。



12日（日）は、空路にてノンカイへ移動、水事業、図書館事業と奨学金事業の検証のために、Tanakom Songkro校（幼稚園～中学校）を訪問しました。この地区は、教育環境が悪く充実した図書館ができたのは初めてとの事で、自分の将来を変えるのは勉強しなく図書館が設置された意味はとて大きいようです。また、親のいない子が6割おり、地域で育てているとの言葉が印象的でした。そして、継続して実施してきた水事業（浄水装置設置）も第2グループの滝川RC、赤平RC、砂川RCの皆様にもお手伝いを頂いております。ノンカイ地区で事業を始めて10年程になり、浄水装置も62校の小学校に設置。一集落250人とする、15、000人の命の水になっています。ノンカイ地区で残り10校程になりました。

今回の検証ツアーは、タイの政治情勢の影響を受け、当初の日を大幅に変更し、事前に準備していた検証予定の学校を大幅に削減、懇親会のキャンセル等、タイのメンバーの皆様には、大変な迷惑をかけてしまう結果になりました。そんな中、いつもと同じ笑顔で迎えてくれたロータリーの皆様には、友情と絆を感じました。参加頂いた安孫子ガバナーご夫妻、遠藤PGはじめメンバーの皆様に改めてお礼を申し上げます。

2013-2014国際奉仕検証ツアー参加者（敬称略）

安孫子Gご夫妻（江別RC）、遠藤財団委員長（PG）（登別RC）、石山AG（森RC）、上田（登別RC）、小嶋（様似RC）、山田（三石RC）、志比川（蘭越RC）、斎藤（千歳セントラルRC）、トーキル・クリステンセン（札幌南RC）、加藤（函館RC）、白崎（札幌東RC）、張（札幌東RC）、出村（札幌北RC）、出口（三石RC）、西谷（留萌RC）、寺岡（江別西RC）、水上（深川RC）、斎藤（札幌北RC）、谷口（滝川RC）、田口（千歳セントラルRC）、松原（砂川RC）

地区国際奉仕活動は、主にタイ国での実績を重ねてきました。今では、継続的に日本の震災支援をしていただけるなど、とても強い絆によって結ばれています。これは、各クラブの皆様の温かい支援によって育まれてきた結果です。この絆を大切に育て、まだまだ支援が必要なタイ国を中心に、山岳地域や貧困地域に暮らす子ども達や地域住民の皆様が、いつも笑顔でいられるよう活動して参りますので、どうぞこれからも温かいご支援、ご協力をよろしくお願いたします。

## 地区新世代奉仕委員会

委員長 柳 孝一（札幌南RC）

### ■委員会の開催について

第1回：2013年7月13日（土） 出席人数：3人 場所：カデル27

議題・質疑等について：

ローターアクト会長・幹事会・委員会と共催、ローターアクト委員会と活動確認とRYLAセミナーへの参加要請

第2回：2013年9月21日（土） 出席人数：2人 場所：第一ホテル

議題・質疑等について：

インターアクト委員会と共催、インターアクトと活動確認とRYLAセミナーの説明・参加要請

第3回：2013年11月24日（日） 出席人数：6人 場所：札幌パークホテル

議題・質疑等について：当日行う新世代会議の前打合せ

### ■委員会報告

#### 1.今年度活動計画

- ①地区委員会を複数回開催し、活発な委員会の運営を行います。
- ②RYLA委員会に協力し、RYLAセミナーの充実を図ります。
- ③9月「新世代月間」を、ガバナー月信等で広く地区内クラブに認知と理解を深めていただくような活動をします。
- ④インターアクト・ローターアクトクラブの新設をお手伝い致します。
- ⑤ローターアクト学友（OB・OG）を、ローターアクト委員会と協力し、組織の充実を図ります。
- ⑥青少年交換学友（元ROTEX）を、青少年交換委員会と協力し、組織の充実を図ります。
- ⑦インターアクター・青少年交換学生やRYLA参会者がローターアクトクラブ会員になる仕組み作りをします。
- ⑧元ローターアクターがロータリークラブ会員になる支援を進めます。

#### 2.今年度活動内容

今年度は主に11月24日に開催した「ロータリアンのための新世代会議」と、4月19日-20日に行われた「RYLA」の準備・実施が主な活動でした。



「ロータリアンのための新世代会議」は地区内50のクラブから122名の参加で盛大に開催されました。新世代が加わった5大奉仕体制になって3年目、クラブの皆さんの関心の表れと感謝します。

インターから札幌龍谷高校の顧問の先生、ローターからはローターアクト地区代表、青少年交換はオーストラリアからの学友（ROTEX）の皆さんに提唱クラブ以外では聞けないようなお話を頂きました。

RYLA委員会から、全てにクラブが参加出来る新世代活動と5月に行われるRYLA参加を呼びかけるプレゼンテーションを。（RYLAの報告はRYLA委員会のページをご参照下さい。）

その他の活動として新世代月間の卓話は3クラブ（札幌北、札幌南、小樽）でお話しさせていただきました。RYLA委員会にはほぼ毎月10回出席しました。

インターアクト委員会に2回と年次大会に出席、ローターアクト委員会は1回と地区大会に出席。

青少年交換歓迎迎会に出席しました。

### 3.今年度活動成果（結果）

5大奉仕が徐々に根付き、インターアクトやローターアクトの人数は増えています。活動計画に上げた元ローターアクトのロータリーの会員になる支援は、『札幌南RACから6月卒業後、7月に札幌南RCへ入会（1名ずつ）』が3年間続きました。今年は『千歳RACから恵庭RCへ入会（1名）』も加わり、地区としては2名の、31歳という若いロータリアンが誕生しました。

また、インターアクトからローターアクトクラブに入会したアクターもいます。少しずつですがローターファミリーの輪が繋がっています。

RYLAが委員会単独で、一般社会人を迎え、開催できたことは本当に良かったと喜びたいです。新世代奉仕委員会の念願が叶いました。

## 地区ローターアクト委員会

委員長 坂井 治（千歳セントラルRC）

### ■委員会の開催について

第1回：2013年7月13日（土）出席人数：5人 場所：かでの27

議題・質疑等について：今年度方針の確認

第2回：2013年11月9日（土）出席人数：4人 場所：ホテルサンルート室蘭

議題・質疑等について：ガバナー訪問の中間報告と今後の予定について

第3回：2014年6月21日（土）出席人数：7人 場所：ANAクラウンプラザホテル千歳

議題・質疑等について：地区大会と次期地区役員について

### ■委員会報告

#### 1.今年度活動計画について

- ①ローターアクトクラブが提唱クラブとの連携を深める（提唱クラブへの訪問など）。
- ②インターアクトからローターアクトへの道筋をつける。
- ③大学のローターアクターの大学卒業後も活動が続けられるようお願いすることや別に受け皿のクラブを作ることも検討する。
- ④ガバナーにローターアクトクラブの例会への公式訪問をしてもらう。

#### 2.今年度活動成果

- ①今年度インターアクトから1名入会、RYLAからも入会あり、青少年交換学友から1名入会があった。インターアクトの3年前から行っている年次大会でのPRの成果がようやく出てきたと思われる。また青少年交換学生の行事ごとにPRさせてもらっていることも功を奏したと思われる。
- ②大学は卒業後も活動ができるように在籍の枠組みが広がりました。
- ③ガバナー訪問の効果もあり、3クラブの例会に4名のガバナー補佐の参加がありました。提唱クラブでもあまりロータリアンとのつながりがなかったメンバーもローターアクトに興味を持つようになるようになり、会員拡大の協力を検討してくれるようになりました。またガバナー補佐からはグループで資金を援助して新しくクラブが作れないかも検討してみてもどうかと言ううれしいご意見を頂きました。
- ④5クラブ合計80数名からスタートしたが、年度末には100名に増強できたのは各方面のご協力の賜物と感謝している。
- ⑤唯一、老舗の岩見沢ローターアクトクラブが終結したのが心残りです。



ローターアクトクラブ

クラブ名	スポンサークラブ	発会日	会員数	事務所住所	例会日	例会場	会長	幹事
函館大学	函館東	1971.1.27	31	〒042-0955 函館市高丘町51-1	毎週金	函館大学内	館谷美咲	石井優慈
室蘭北	室蘭北	1971.11.26	7	〒050-0074 室蘭市中島町2丁目26-9 エスポワール3C号	第1・3水	室蘭工業大学学生会館	有賀佑樹	大柴美幸
札幌幌南	札幌幌南	1974.12.11	15	〒063-0802 札幌市西区二十四軒2条4丁目4-9	第1・3水	札幌エルプラザ	川端さなえ	中島陽子
赤平	赤平	1976.5.20	15	〒073-0148 砂川市西豊沼294 佐藤聖花	第2・4木	赤平市役所・赤平市 コミュニティセンター別館	森 浩一	佐藤聖花
千歳	千歳・恵庭 千歳セントラル	1988.5.12	18	〒066-0074 千歳市緑町1-2-24 ポプリ緑町C-101号	第3木	千歳市市民活動交流センター ミナクル	吉岡 毅	北村秀美
拓殖大学北海道短期大学	深川	1970.5.30		休止中				
留萌	留萌	1973.4.1		休止中				
伊達	伊達	1973.11.27		休止中				
岩内	岩内	1977.3.3		休止中				
岩見沢	岩見沢	1968.7.1		終結				

地区インターアクト委員会

委員長 山口史朗（札幌東RC）

■委員会の開催について

第1回：2013年9月21日（土） 出席人数：16人 場所：札幌第一ホテル

議題・質疑等について：

- ①新世代委員長あいさつ 柳孝一地区新世代委員長
- ②委員長あいさつ 山口委員長
- ③新任地区委員自己紹介 松永秀樹（室蘭東RC）・富岡俊介（札幌RC）
- ④台湾研修旅行の総括と今後の実施について
- ⑤「ロータリーのための新世代会議」開催について
- ⑥地区大会について（登録状況・新世代プログラム・ブース出展）
- ⑦RYLAセミナー（2014年5月）について
- ⑧その他

第2回：2013年12月14日（土） 出席人数：16人 場所：山口中央ビル

議題・質疑等について：

- ①新世代委員長あいさつ 柳孝一地区新世代委員長
- ②委員長あいさつ 山口委員長
- ③地区大会新世代プログラム参加感想・報告等
- ④「ロータリーのための新世代会議」報告
- ⑤次回年次大会についての現況報告
- ⑥次年度研修旅行準備について
- ⑦各インターアクトクラブ活動報告及び意見交換
- ⑧その他

第3回：2014年3月29日（土） 出席人数：16人 場所：札幌第一ホテル

議題・質疑等について：

- ①新世代委員長あいさつ 柳孝一地区新世代委員長
- ②委員長あいさつ 山口委員長
- ③年次大会要項（札幌モーニングRC・札幌龍谷学園高等学校）
- ④次年度研修旅行（日程・行程・研修内容等）について
- ⑤IAC卒業生のRAC入会希望者の対応・RYLA参加
- ⑥各インターアクトクラブ活動報告及び意見交換
- ⑦その他 ・次年度RIテーマ「ロータリーに輝きを」 ・次年度地区目標 ・その他



第4回：2014年6月28日（土） 出席人数：17人 場所：NTTセミナセンター

議題・質疑等について：

- ①委員長あいさつ 山口委員長
- ②年次大会（説明・注意事項等）
- ③次年度年次大会ホスト・日程について  
ホスト：北海道静内高等学校・静内RC 日程：2015年6月20日（土）～21日（日）
- ④研修旅行について（参加メンバー・費用等）
- ⑤「ロータリーのための青少年会議」 日程：9月6日（土） 担当：山口・札幌山の手高等学校
- ⑥各インターアクトクラブ活動報告及び意見交換
- ⑦その他 ・地区大会の日程10月4日（土）～5日（日）ブース出展の方向で検討  
・その他

## 委員会報告

### 1.今年度活動計画

- ①研修旅行の実施（8月4日～7日 台湾）予定
- ②年次大会の開催（ホスト：札幌モーニングRC・札幌龍谷学園高等学校）
- ③RYLAセミナー参加への積極推奨
- ④新世代同士の交流（他地区・他クラブ）機会の推進
- ⑤インターアクトとロータリーの協働プログラムの考案
- ⑥地区大会のブースの出展
- ⑦新規インターアクト・クラブの設立
- ⑧参加可能なロータリー及び会員プログラムの提供

### 2.今年度活動内容

#### ①研修旅行

8月4日～7日の3泊4日の行程で、台湾訪問。

テーマ「台湾の歴史と文化を学び、友好と交流を深めよう」

参加：IAC5校12名、顧問5名、ロータリアン2名

RI第3480地区新世代委員会のご協力で、熱烈歓迎いただき、現地のインターアクターとの思い出深い交流が実現。

スケジュール：一日目 移動日。到着後、台北料理の夕食。ホテルチェックイン。

二日目 忠烈祠で衛兵交代式見学。故宮博物館にて、「白菜」「豚の角煮」などの至宝を鑑賞。飲茶の昼食時、JTB現地法人元社長による台湾歴史講話。新幹線で高雄に移動。六号路夜市を散策。

三日目 壽山・蓮池潭・烏山頭ダム・赤崁楼など、高雄・台南観光。新幹線で台北に移動。メインイベントである、交流会参加。盛大な歓迎をいただき、歓喜の笑顔。一瞬で言語や国境を乗り越え、確かな友情の交歓。

四日目 移動日。全員無事帰国。

#### ②地区大会ブース

10月19日～20日の地区大会会場において、日頃の活動内容を模造紙にて展示報告。

#### ③ロータリアンのための新世代会議（11月24日）

インターアクト委員会アピールとして、山田明副委員長（静内RC）が統括。齋藤貴之委員（札幌モーニングRC）による詳細説明。酒井奈津美先生（札幌龍谷学園高等学校IAC顧問）による活動報告。

#### ④年次大会

6月28日～29日NTTセミナセンターにて、7校IAC・顧問合わせて約130名とかつてない大勢の参加。ロータリアンにも、羽部ガバナーエレクトをはじめ、多くの登録と出席をいただき、成功裏に開催。札幌モーニングRCと札幌龍谷学園高等学校がホストとして企画・運営。

テーマは、「今時の私たちを未来へ届けよう～自然を通じてつながる過去・現在・未来～」。「カミネツコン植樹」をメインに、ポットの組立から植樹まで、全員参加型・体験型のプログラムで、アクターから参加した喜びが伝わって来ました。小さな行動が、着実に未来につながることを学ぶ大切な時間になったと思います。

### 3.今年度活動成果（結果）

予定した行事・活動については、全て滞りなく実施した。特に、研修旅行の実施については、異文化を自分の目で見て感じて、体験したことに、大きな意味があったと思う。台湾インターアクターとの交流を通して友情を育むことで、未来を担う世代の信頼関係構築の価値を感じた。参加出来なかったアクターにも、好影響の波及が見られ、有意義であったと考える。アクター達は、プログラムを通して、確実に成長しているとの実感を持つことが出来た。青少年奉仕プログラムは素晴らしいと実感しているし、地区内に広く伝えていきたいと考えている。ロータリーが青少年に関わることは、重要なことであり、ロータリーの未来のためにも、青少年の未来に対して責任を果たしていくことは大切であると思う。

#### インターアクトクラブ

クラブ名	スポンサークラブ	発会日	会員数	所在地	例会日
北海道大谷室蘭高等学校	室 蘭 東	1965.5.7	16	〒050-0061 室蘭市八丁平3-1-1	月・木
希望学園札幌第一高等学校	札 幌	1966.11.15	8	〒062-0021 札幌市豊平区月寒西1条9丁目10-15	水
北 海 高 等 学 校	札 幌 東	1971.6.5	31	〒062-8601 札幌市豊平区旭町4丁目1-41	土
札幌龍谷学園高等学校	札幌モーニング	1993.5.10	12	〒060-0004 札幌市中央区北4条西19丁目1-2	水
北海道静内高等学校	静 内	1994.5.18	23	〒056-0023 日高郡新ひだか町静内ときわ町1-1-1	火
札幌山の手高等学校	札 幌 西 北	2001.6.18	20	〒063-0002 札幌市西区山の手2条8丁目5-12	金
北海道岩見沢緑陵高等学校	岩 見 沢	2012.5.17	59	〒068-0835 岩見沢市緑が丘74-2	木

## 地区青少年交換委員会

委員長 出口 修（札幌大通公園RC）

### ■委員会の開催について

- 第1回：2013年7月20日（土） 出席人数：7人 場所：札幌サンプラザ  
議題・質疑等について：受入学生帰国報告会
- 第2回：2013年8月31日（土） 出席人数：5人 場所：札幌サンプラザ  
議題・質疑等について：受入学生オリエンテーション事前打ち合わせ
- 第3回：2013年10月5日（土） 出席人数：5人 場所：札幌サンプラザ  
議題・質疑等について：ホストファミリー交流会事前打ち合わせ
- 第4回：2013年11月16日（土） 出席人数：5人 場所：登別グランドホテル  
議題・質疑等について：宿泊研修に伴う事前打ち合わせ
- 第5回：2013年12月28日（土） 出席人数：7人 場所：札幌サンプラザ  
議題・質疑等について：受入学生帰国報告会  
危機管理委員会の開催：受入学生向け日本版保険導入に伴う地区ファンド設立について  
(出席：10名)
- 第6回：2014年2月15日（土） 出席人数：3人 場所：いちえ（恵庭）  
議題・質疑等について：受入オリエンテーション及びスキーキャンプ事前打ち合わせ
- 第7回：2014年3月22日（土） 出席人数：4人 場所：北海道歯科医師会館  
議題・質疑等について：派遣オリエンテーションに伴う打合せ
- 第8回：2014年4月26日（土） 出席人数：5人 場所：北海道歯科医師会館  
議題・質疑等について：派遣オリエンテーションに伴う打合せ
- 第9回：2014年6月21日（土） 出席人数：5人 場所：札幌第一ホテル  
議題・質疑等について：受入学生帰国報告会



## ■委員会報告

### 1.今年度活動計画

- ①受入学生の交流機会の創出（月1回を目安とする）
- ②秋と冬に宿泊研修の実施
- ③ホストファミリー交流会の開催
- ④派遣オリエンテーションの開催

### 2.今年度活動内容

- ①受入学生を主たる対象者とし、月1回何らかのイベントを開催し、学生同士の交流の場を作った。これにより、学校生活の悩みやホストファミリーとのトラブル防止を図った。
- ②10月に例年通りホストファミリー交流会を実施した。ホストファミリーの悩みの解消を主たる目的とした。
- ③11月に交換学生全員を対象とした登別1泊研修を実施した。ゲームを活用し、受入学生と派遣候補生とのコミュニケーション機会を作った。
- ④3月に受入学生のみを対象とした、ニセコ2泊スキーキャンプを実施した。自炊などの活用により、学生同士の交流時間が多く取れるよう工夫した。
- ⑤平成26年度から受入学生向け日本版保険が導入されることから、日本版保険でカバーできない事態への対応に備える、地区別のファンド設立について、危機管理委員会の開催を依頼し検討した。

### 3.今年度活動成果（結果）

- ①学生同士の交流の場は積極的に作ったものの、アメリカRI第7170地区からの受入学生が期待した成果が得られないという理由で、自主的に早期帰国した。
- ②危機管理委員会の開催により、受入学生向け日本版保険の導入準備を行った。
- ③青少年交換事務局を閉鎖し、11月にガバナー事務所内に事務局を移転し、経費節減を図った。

## 地区RYLA委員会

委員長 舩田雅彦（札幌幌南RC）

## ■委員会の開催について

第1回：2013年7月5日（金） 出席人数：5人 場所：鮭処焼処魚一心

議題・質疑等について：

- ①RYLA委員会顔合せ
- ②今年度RYLA委員会活動方針及びRYLAセミナーの方向性協議

第2回：2013年8月19日（月） 出席人数：5人 場所：魚まさ札幌すすきのF45店

議題・質疑等について：

- ①RYLA委員会方針協議、②RYLA委員会の委員増強及びRYLAセミナーの日程等協議

第3回：2013年9月11日（水） 出席人数：5人 場所：食堂カフェ Barba

議題・質疑等について：

- ①RYLAセミナー内容打合せ等、② RYLA委員会の委員増強及びRYLAセミナーのプログラム等協議

第4回：2013年10月8日（火） 出席人数：6人 場所：兄弟姉妹

議題・質疑等について：

- ①RYLAセミナー準備等、② RYLA委員会の委員増強及びRYLAセミナーの講師決定、その他プログラム協議

第5回：2013年11月13日（水） 出席人数：7人 場所：ダイニング桑名札幌駅前店

議題・質疑等について：

- ①RYLAセミナー準備等、② RYLAセミナーのプログラム等協議、次年度RYLA委員人選等

第6回：2013年12月10日（火） 出席人数：6人 場所：個室居酒屋ぼーの北9条店

議題・質疑等について：

- ①RYLAセミナー準備等、②RYLAセミナーのプログラム等協議

第7回：2014年1月11日（土） 出席人数：4人 場所：野菜居酒屋ルンゴカーニバル

議題・質疑等について：

- ①RYLAセミナー準備等、②RYLAセミナーのプログラム及び参加者勧誘方法等協議

第8回：2014年2月12日（水） 出席人数：8人 場所：鮎処魚処魚一心

議題・質疑等について：

①RYLAセミナー準備等、②RYLAセミナーのプログラム等協議

第9回：2013年3月5日（水） 出席人数：6人 場所：隠れ酒蔵かけはし 北二条店

議題・質疑等について：

①RYLAセミナー準備等、②RYLAセミナーのプログラム等協議

第10回：2014年4月9日（水） 出席人数：8人 場所：御膳屋吉エ門

議題・質疑等について：

①RYLAセミナー最終打合せ、②RYLAセミナー準備最終確認

第11回：2013年5月22日（木） 出席人数：9人 場所：塚田農場 札幌駅北口店

議題・質疑等について：

①RYLAセミナー反省会、②今年度RYLAセミナー総括、決算

第12回：2013年6月20日（金） 出席人数：9人 場所：京王プラザホテル札幌

議題・質疑等について：

①次年度RYLA委員会への申し送り事項について、②次年度のRYLA委員会活動方針協議

## ■委員会報告

### 1.今年度活動計画

①RYLAの実施時期として2014年5月頃を予定して、現実的なところとして1泊2日の予定で、参加者に感動と学びを提供するために準備をいたします。

②地区のRYLA委員会として定期的な会合をもって、RYLA開催の意義を共有するとともに、地区内各クラブへの情報提供を行います。

③地区内各クラブから新世代のリーダー候補者を推薦してもらうことを通じて、新世代奉仕のための特別のプログラムを持っていないクラブにも、ロータリーの新世代奉仕に参加していただくよう働きかけます。

### 2.今年度活動内容

活動計画の①にあるRYLAセミナーの実施は、2014年4月19・20日に札幌市で開催することができた。今年度は、RYLA再開後委員会が自前でRYLAを開催する初年度になったことから、プログラムの内容も含め委員会内で細かな意見集約を重ねながら、次年度以降のモデルとなるようなRYLAセミナーを開催することを目指したが、結果として参加者からは概ね講評をいただき、一定の成果は上げられたものと考えている。

②の定期的な会合については、毎月委員会を開催して意見交換だけでなく委員の意思統一を図ることができ、最終的には委員会の中で一人の脱落者もなくRYLAセミナーを開催できた。

また、各クラブからの卓話要請にも応えて、卓話を行い、RYLAの意義をお伝えするとともにセミナーへの参加者推薦をお願いしたが、登録者増につながらなかったのは残念である。

③については、ロータリーのための新世代会議やPETS、札幌地区の会長・幹事会などに出席してRYLAセミナーの趣旨をお伝えして協力をお願いするなどしたことから、一定の協力をいただくことはできたが、残念ながら浸透するにはまだまだという印象を持っている。

### 3.今年度活動成果（結果）

今年度は新生RYLAの実質的初年度として今後のRYLAセミナーのモデルとなるものを作り上げたいと望んだが、一つの形は残すことができたと考えている。

当初想定よりも参加者が少なかったことから、予算の範囲内で実施できるかという不安を持ちながらの準備であったが、最終的には講演聴講者等からのニコニコなどもあり、足が出ることなくセミナーを終了することができたことには安堵している。次年度以降、登録料以外に例えば報告書に広告掲載する協賛企業を求めなどの資金集めも検討の余地があるかもしれない。

RYLAの参加者の中にはローターアクトに興味を示すものも複数いるので、地区の他の新世代委員会に適切に情報提供するなどして、RYLAの成果を次年度以降の新世代奉仕活動に生かしてもらいたい。

今年度の成果はRYLA報告書の形で残すので、次年度以降の資料としても役立てていただきたい。

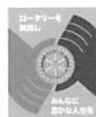

## 地区ロータリー財団委員会

委員長 遠藤秀雄（登別RC・PG）

ロータリー財団の使命は「ロータリアンが健康状態を改善し、教育への支援を高め、貧困を救済することを通じて、世界理解、親善、平和を達成できるようにすること」であります。そのために私達第2510地区の財団委員会は財団資金管理委員会、財団補助金委員会、財団資金推進委員会、奨学金委員会、職業研修チーム委員会、財団学友委員会から成っています。すなわちロータリアンや一般の方々から多くの浄財を寄付して頂き、それを地域社会に、また国際社会にロータリアンが奉仕活動として成果をあげられるにようにお手伝いをさせて頂く組織であります。

2013年度から「未来の夢計画」がスタートしました。これは財団の使命に沿ってプログラムと運営を簡素化することが目的の1つであります。これまで細かく分かれていた補助金が地区補助金、グローバル補助金とパッケージ・グラントとなり、地区補助金はその裁量権が地区に移り、比較的使い易くなりました。3年前の年次寄付と恒久寄付の運用益、162,000ドルから地区補助金として80,000ドルが入金され、その半分以上が地域奉仕活動資金として配分され、残り40,000ドルが2名の奨学生と国際奉仕活動及び災害援助に役立てることが出来ました。グローバル補助金については計画立案すべてを地元に行く必要から手間取って奨学生、職業研修チーム派遣は次年度になります。

新しい補助金制度初年度で地区もクラブもとまどうことが多く、苦勞の多い1年だったと思いますが、早く慣れて、実りの多い活動が出来ればと願っています。

## 地区財団資金管理委員会

委員長 久保田俊昭（札幌RC）

### ■委員会の開催について（財団委員会と合同開催）

- 第1回 2013年7月4日（木） 出席人数：11名 場所：センチュリーロイヤルホテル  
議題：①各委員会の今年度の活動方針、②地区補助金の配分計画
- 第2回 2013年10月1日（火） 出席人数：10名 場所：センチュリーロイヤルホテル  
議題：①補助金管理セミナーの開催について、②財団小委員会の現況報告
- 第3回 2014年2月12日（水） 出席人数：13名 場所：センチュリーロイヤルホテル  
議題：①財団セミナーの開催に向けて、②財団小委員会の次年度活動方針

### ■委員会報告

#### 1.今年度活動計画

- ①補助金の配分に関する地区方針の策定
- ②補助金の資金活用、資金管理の適正化
- ③補助金活用に関するクラブへの指導助言

#### 2.今年度活動内容

- ①未来の夢計画の本格実施に伴い、「地区補助金管理セミナー」を開催し、クラブへの指導・理解を深めた。
- ②地区主催による財団セミナーの実施方策について関係者との意見調整を行い、クラブの理解度アップを高める方策を考究した。
- ③「未来の夢計画推進委員会」や「財団補助金委員会」等と連携を取って、地区補助金の適正な配分、活用について留意した。

#### 3.今年度活動成果（結果）

- ①2013年度から本格的に実施された「未来の夢計画」について、クラブが補助金を活用するためにも参加資格を取得しなければならないが、その一環としての「地区補助金管理セミナー」を開催して理解を深めた。
- ②地区補助金管理セミナーや財団セミナーの実施にあたって、財団に関する基礎知識や新しい補助金について理解を深めて頂くために作成した冊子（「ロータリー財団の概要」）を見直した。
- ③地区補助金の配分について、関係委員会の要望等に基づいて配分を行なった。  
配算：地域社会奉仕（373万円）、国際奉仕（120万円）、奨学金（160万円）、災害復興支援（140万円）、VTT（0円、非実施）、管理運営費（119,900円）

## 地区財団補助金委員会

委員長 中山裕視（札幌真駒内RC）

### ■委員会の開催について

第1回 2013年7月18日（木） 出席人数：8人 場所：ホテルライフオート札幌  
議題・質疑等について：申請案件34件についての審議

第2回 2013年8月22日（木） 出席人数：10人 場所：ホテルライフオート札幌  
議題・質疑等について：申請案件を27件に絞って審議

第3回 2013年10月3日（木） 出席人数：9人 場所：ホテルライフオート札幌  
議題・質疑等について：27件の申請案件の最終決定

### ■委員会報告

#### 1.今年度活動計画

未来の夢計画にもとづいて人道的活動に限らず、教育的奉仕活動や社会のニーズの強い社会奉仕活動そして自然環境保護活動等々広く補助金を支給するようになりました。

今年度の補助金支給限度額は380万円です。

また、申請1件の支給限度額を30万円としました。

#### 2.今年度活動内容及び活動成果

##### 2013～2014年度地区補助金報告

No	クラブ名	申請金額	決定金額	備考
1	深川	142,000円	40,000円	プレーパークでの子供たちの遊びの手助け活動と遊具提供
2	羽幌	298,000円	140,000円	植樹
3	砂川	250,000円	130,000円	障害者施設にワンタッチテント寄贈
4	滝川	400,000円	200,000円	そらぶちキッズキャンプ支援事業
5	美唄	526,000円	140,000円	小学校に絵本・児童書、中学校に書籍を寄贈
6	江別	300,000円	150,000円	福祉センターに車いすを寄贈
7	札幌北	210,000円	100,000円	札幌市の児童相談所に遊具寄贈
8	札幌モーニング	159,322円	80,000円	カミネッコン植樹活動
9	札幌手稲	380,000円	80,000円	子供たちのロケット体験学習
10	札幌東	872,000円	250,000円	母子生活支援施設内親子とのふれあい交流
11	札幌真駒内	472,500円	200,000円	植樹
12	札幌南	195,000円	100,000円	ひとり親クリスマス会ふれあい支援
13	小樽	300,000円	140,000円	植樹
14	小樽南	750,000円	200,000円	国際交流会議の実施活動
15	小樽銭函	190,000円	100,000円	植樹
16	恵庭	500,000円	200,000円	植樹
17	長沼	300,000円	150,000円	中学校に図書寄贈
18	浦河	300,000円	150,000円	植樹
19	伊達	150,000円	80,000円	環境保全清掃活動
20	室蘭	300,000円	150,000円	憩いの広場にベンチ設置
21	登別	300,000円	150,000円	植樹
22	函館	400,000円	90,000円	植樹
23	七飯	200,000円	40,000円	植樹
24	函館セントラル	434,000円	200,000円	憩いの広場にベンチ設置
25	函館五稜郭	980,000円	300,000円	ベトナムの孤児院に教育支援
26	函館東	230,000円	120,000円	植樹
27	長万部	100,000円	50,000円	憩いの場の花時計に花を植える

申請金額合計9,638,822円

補助金支給決定金額合計3,730,000円



## 地区財団資金推進委員会

委員長 鍋谷操子（函館セントラルRC）

### ■委員会の開催について

- 第1回：2103年7月14日（日） 出席人数：4人 場所：函館国際ホテル  
 第2回：2013年11月17日（日） 出席人数：4人 場所：函館国際ホテル  
 第3回：2014年3月16日（日） 出席人数：4人 場所：函館国際ホテル

### ■委員会報告

#### 1.今年度の活動計画

- ①6ヶ月ごと寄付について把握する。
- ②大口寄付者、ポール・ハリス・ソサエティについて推進する。
- ③年度内1人150ドルの寄付を推進する。
- ④ポリオ撲滅に協力する。
- ⑤財団ポイント利用による寄付推進を図る。

#### 2.今年度活動内容

- 第1回目：グループ内クラブ150ドル推進についての打ち合わせ  
 第2回目：グループ内、月間内卓話依頼についての打合せ  
 第3回目：ポール・ハリス・ソサエティ勧誘の打ち合わせ  
 メジャードナー（大口寄付者）勧誘の打ち合わせ

#### 3.今年度活動成果（結果）

メジャードナー 5名          ポール・ハリス・ソサエティ 16名

## 地区職業研修チーム委員会

委員長 神部洋史（滝川RC）

### ■委員会の開催について

- 第1回：2013年9月26日（木） 出席人数：9人 場所：札幌第一ホテル  
 議題・質疑等について：  
 ①ロータリー財団の概要説明 ②RI2500地区グローバル補助金VTT事業報告、③地区大会ブース展示、  
 ④今後の委員会活動
- 第2回：2013年12月14日（土） 出席人数：9人 場所：7番蔵  
 議題・質疑等について：①委員会の役割の確認、②忘年会
- 第3回：2014年5月24日（土） 出席人数：3人 場所：センチュリーロイヤルホテル  
 議題・質疑等について：  
 ①国際奉仕委員会と合同委員会（出席：神部、トーキル、宮崎の3名）  
 タイ北部で展開される予定の国際奉仕委員会が行う活動に連携して、職業研修チーム委員会が行える活  
 動の要請があり、国際奉仕委員会と意見交換を行った。
- 第4回：2014年6月14日（土） 出席人数：8人 場所：札幌第一ホテル  
 議題・質疑等について：  
 ①国際奉仕委員会合同委員会報告、②次年度委員構成、③タイ派遣VTT（職業研修チーム）の件、  
 ④団長（ロータリアン）、VTT編成（派遣団員）の件

### ■委員会報告

#### 1.今年度活動計画

- ①地区ロータリー財団委員会と財団関連委員会の補助金セミナーや合同会議などを通じて、地区内各クラブ



の補助金の配分状況や各クラブからのVTT派遣の有無を確認する。

- ②地区補助金でVTTの派遣資金を得られれば良いが、地区補助金のほとんどを各クラブの社会奉仕活動に生かされるのを優先するため、当委員会のあるべき姿としてはグローバル補助金やパッケージ・グラントからの助成を受けるべきと考えている。そのためVTTの性格が6つの重点分野のいずれかに合致していなければならないので、具体的にどのようなVTT派遣ができるのかを早急に検討する。(ただしグローバル補助金を受けるためには、一つのプロジェクトを数回に分けて行うことが出来るが、総額30,000ドル以上の計画を立てなければならないので注意)
- ③チームリーダーの選考については、何時でも派遣の際に対応できるように、出来るだけ多くの候補者のリストを作成しておくよう努力する。
- ④上記②でも記載したが、派遣についてグローバル補助金やパッケージ・グラントの補助金を受けて行うVTTの専門職種は、習得する側になるのか、習得させる側になるかによって編成作業が大幅に異なる。また、世界の他の地区から派遣されてくるVTTの受け入れも予想される。そのため、ケースバイケースの想定をしておかなければならない。
- ⑤上記④でも記載したが、次年度でVTT派遣の希望があればなるべく早期に実効ある計画を立てる必要があり、委員会の派遣体制づくりに専念する。

## 2.今年度活動内容

この委員会の役割を一言で表現すると「海外の地区に専門職種のスキルアップを図るためのチームを組織し派遣する」となっている。このVTTに関しては財団の補助金で活動ができるようになってきている。

地区補助金やグローバル補助金のほかパッケージ・グラントも利用可能な事業になっているので、資金的には大変に恵まれた事業展開が出来るのではないだろうか、という甘い考えで取り掛かったが、前提条件が色々あって、このハードルが以外に高く、世界のどこにこのプロジェクトを必要としている地区があるのかさえ解らないまま、ひたすらこの委員会があるべき方向の模索をしているしかなかった。と、いうのが2013-2014年度のわが委員会の総括としか言えないところだったが、前年度の期末近くになって、国際奉仕委員会とコラボレーションした職業研修チームを派遣する希望がタイ側から出された。国際奉仕委員会が企画しているタイでの教育支援などの活動に付随して、孤児達の未来を拓くために、彼らの手に職を付ける目的で、またその地域の経済基盤の発展を支援する目的で、孤児達や彼らを指導する先生方に、専門的な洋服の縫製作業の職業訓練を行うチームの派遣話が話が持ち上がり、急遽当委員会は活動しているところである。このことは次年度以降の活動となるのだが、ある程度具体化した初めてのVTT事業計画を確実に実行していく所存である。

## 3.今年度活動成果（結果）

上記のごとく、実行という結果は出せていないが、新しい委員会でもあり仕方がないと総括している。ニーズ調査は、今後も地区国際奉仕委員会から情報を提供して貰うが、仮に当委員会独自の繋がりができたとしても、単独でのチーム派遣には余りにもハードルが高すぎて、実行に至ることは難しい。よって次年度からは当委員会の会議は国際奉仕委員会と合同で行うことを、両委員会で合意している。

# 地区奨学金委員会

委員長 齊藤博司（千歳セントラルRC）

## ■委員会の開催について

第1回：2013年7月20日（土） 出席人数：7人 場所：札幌第一ホテル

議題・質疑等について：

- ①次年度奨学生募集について

面接審査の結果、地区補助金を使用しての文化研修者2名、グローバル補助金を利用しての留学生1名を決定。

第2回：2013年9月1日（日） 出席人数：11人 場所：札幌第一ホテル

議題・質疑等について：

- ①第1回留学研修候補者のオリエンテーション
- ②今後のスケジュールの確認検討。グローバル補助金候補者の取り扱いについて

第3回：2013年11月4日（月） 出席人数：7人 場所：札幌第一ホテル

議題・質疑等について：



①第2回留学研修候補者のオリエンテーション

②地区補助金の件について

第4回：2014年2月1日（土） 出席人数：6人 場所：札幌第一ホテル

議題・質疑等について：

財団学友会、帰国報告会に合わせて財団学友委員会・財団学友会及び当委員会での合同会議。連携をどのようにするか。

候補者選考→留学→帰国報告→財団学友会に所属

第5回：2014年3月20日（木） 出席人数：4人 場所：札幌第一ホテル

議題・質疑等について：次回3月27日の準備会議

第6回：2014年3月27日（木） 出席人数：6人 場所：札幌第一ホテル

議題・質疑等について：①次年度奨学生募集に関して。

募集要項など印刷、郵送、発送先への依頼。推薦RCとの連絡等の検討。

新入委員の入会及び当委員会への研修。

第7回：2014年4月7日（月） 出席人数：4人 場所：札幌第一ホテル

議題・質疑等について：次回4月13日の合同会議の準備

第8回：2014年4月13日（日） 出席人数：7人 場所：海老天（新千歳空港内）

議題・質疑等について：国際委員会、青少年交換委員会、当委員会合同会議。

各々留学生、グローバル補助金制度などについて議論。

第9回：2014年6月11日（水） 出席人数：7人 場所：札幌パークホテル

議題・質疑等について：新入委員2名に対するの当委員会の研修。

当委員会の地区財団委員会での役割、組織図での説明など。米山記念奨学委員会、米山学友会、財団学友委員会、財団学友会などについて。

第10回：2014年6月26日（木） 出席人数：3人 場所：札幌パークホテル

議題・質疑等について：最終財団奨学生書類選考。結果、6名の面接審査から合格者を選考。

## 委員会報告

### 1.今年度活動計画

①奨学金の種類と支給額および奨学生の人数などの検討（第1回委員会）

②募集要項・ポスターなどの印刷およびそれらの送付作業（第2回委員会）

③募集を開始し受付業務。

④各クラブへの申請書提出締め切りの確認。

⑤各クラブからの当委員会への提出締め切りの確認作業。

⑥当委員会での書類審査（第3回委員会）、面接選考（第4回委員会）の活動を実施している。

その後、最終合否結果を本人と推薦クラブに通知する。奨学生候補者に対してオリエンテーション（委員会も同時に行う）を数回実施し、またその間に相手国の受入れホストRCとの交渉も合わせて行う。そして、文化研修奨学生については、本年度中に派遣し、1年度奨学生に関しては大学院レベルの留学になるので留学先大学の体制などを考慮して次年度の派遣になると考える。

次に留学先の受入れRCの選考・交渉および調整などに学友委員のコンネクションや助言が不可欠になってくるであろう。従って学友によるアドバイザーが必要であると考え。このことから、当委員会と財団学友委員会および財団学友会は密接な関係でなければならない。（第5回委員会）

### 2.今年度活動内容

活動計画に則り粛々と実行した。地区財団補助金を利用した3ヶ月、6ヶ月文化研修生、各1名ずつ及びグローバル補助金による1年度留学生1名を選出し派遣候補者とした。

また、上記6項目にはないが、米山学友会、当地区に留学している留学生、そしてアドバイザーとして参加してくれる財団学友会員などとの交流を行った。

次に財団奨学生の制度がまだ一般への認知度が低いのではと考え、積極的に一般社会人、種々の業界人などへの説明（会）、大学生との交流も試みた。また、ローターアクトクラブ、財団学友会などを通じてのアピールも行った。

### 3.今年度活動成果（結果）

応募、問い合わせも含め10数件ありました。書類選考で5名にしほり、最終面接審査を行った。

①3ヶ月文化研修生として鈴木抄織さん（札幌大通公園RC推薦）をイタリアに派遣。

- ②6ヶ月文化研修生として畑村奈津子さん（千歳セントラルRC推薦）をアメリカに派遣。
- ③グローバル補助金を使用しての派遣者、高橋希夜さん（札幌大通公園RC推薦）は2014-15年度にドイツ留学の予定。
- ④米山学友会家族会に参加。
- ⑤当地区の留学生との交流。
- ⑥介護関係者への説明会。
- ⑦ローターアクトクラブ、地区大会へ参加し、次々年度の1年度留学希望者への説明。

## 地区財団学友委員会

委員長 菅原秀二（札幌大通公園RC）

### ■委員会の開催について

- 第1回：2013年6月14日（金） 出席人数：4人 場所：エルプラザ工芸室  
議題・質疑等について：学友会役員会と合同の会議。学友会からは4名出席。  
議題は、学友会と学友委員会の2012-13年度の総括と2013-14年度の活動方針・計画・年間の行事計画についてであった。新年度の役員会をかねた委員会であった。
- 第2回：2013年10月4日（金） 出席人数：4人 場所：札幌学院大学社会連携センター  
議題・質疑等について：学友会役員会との合同会議。  
6月14日の委員会で決定した2013-14年度の活動方針・活動計画・年間の行事予定に基づき、地区大会への対応や日本ロータリー学友会への参加、帰国報告会の実施予定について審議した。なお、学友会は7名の出席。
- 第3回：2013年11月22日（金） 出席人数：3人 場所：札幌学院大学社会連携センター  
議題・質疑等について：学友会役員会と合同の会議。学友会からは3名出席。  
議題は、①米山学友会総会参加報告、②「日本ロータリー学友会」全国大会への出席について、③総会・帰国報告会について、④ニューズレター進捗状況、であった。
- 第4回：2014年1月25日（土） 出席人数：4人 場所：札幌学院大学社会連携センター  
議題・質疑等について：学友会役員会と合同の会議。学友会からは7名出席。  
議題は、ニューズレターの発行と2月1日開催の総会・帰国報告会の出欠確認などの準備に関わることがメインであった。また、ヤフーサービス期限切れに伴うメーリングリストの新設定についても議論した。
- 第5回：2014年2月1日（土） 出席人数：5人 場所：札幌第一ホテル  
議題・質疑等について：「財団学友会総会」および「財団学友会帰国報告会」。  
学友とロータリアンを合わせて、40名の出席、盛会であった。

### ■委員会報告

#### 1.今年度活動計画

- ①財団帰国報告会の開催。
- ②財団学友のクラブ例会での卓話の推進。
- ③財団学友の地区大会へのブースの設置と出席の推進。
- ④学友会ニューズレター発行への支援。
- ⑤米山学友との交流の促進。
- ⑥日本ロータリー学友会との交流の促進。
- ⑦学友のロータリークラブへの入会の促進。
- ⑧新規財団奨学生のオリエンテーションへの協力の推進。
- ⑨学友の語学力を活かし、地域ボランティアとして地域のイベントへ参加するなど、国際親善に寄与する諸活動への支援。
- ⑩財団学友会10周年記念事業である”The Golden Wheel”翻訳への協力。

#### 2.今年度活動内容

今年度は、同日に開催される「帰国報告会」と「学友会総会」の準備を中心に活動した。ニューズレターの作成も「学友会総会」に間に合うように準備された。また、米山学友会の総会に出席し、「日本ロータリー学友会」にも学友を派遣できた。さらに、奨学金の選考やオリエンテーションに参加し、新奨学金の下での奨学生の派遣に協力した。地区財団委員会に出席し、議論に加わった。学友の語学力を活かし、学友会10周年企画として、札幌セントラルRCが始めたThe Golden Wheelの翻訳を学友会が引き継ぎ、その事業



は継続して行われた。地区大会のブースの設置は今年、会場の都合で見送ったが、来年はまた検討したい。各クラブへの卓話については、例年のように数名を派遣することができた。

### 3.今年度活動成果（結果）

「帰国報告会」については、出席者が総数40名であった。国際親善奨学生3名の報告があった。また、学友会からは16名の出席、新奨学生も3名全員が出席、米山学友会の会長の出席もあった。二次会も19名ほどの出席があり、盛会であった。

「学友会総会」では、17名の学友が出席し、当日配布されたニューズレターを資料としながら、活動計画や役員体制、予算や決算について議論が行われた。

米山学友会総会には学友会と学友委員会の両者から代表が出席した。また、学友会から米山学友会の家族会に出席し、親睦を深めている。

「日本ロータリー学友会」に関しては、全国大会に2名の学友が出席し、親睦を深めてきた。

奨学生の選考やオリエンテーションに積極的に参加し協力を努めた。

学友のクラブ例会での卓話は、今年度も10件に及ばず、引き続き減少傾向にある。来年度も各クラブへのPRに努め、改善していきたい。

## 地区米山記念奨学委員会

委員長 渡邊葉子（札幌西北RC）

### ■委員会の開催について

第1回：2013年7月10日（水） 出席人数：10人 場所：京王プラザホテル札幌

議題・質疑等について：

- ①2014年度学生指定校17校・被推薦者数48名に決定
- ②今年度行事予定の担当委員決定
- ③2012-2013年度決算・2013-2014年度予算案について承認。

第2回：2013年11月17日（日） 出席人数：10人 場所：札幌パークホテル

議題・質疑等について：

- ①奨学生研修旅行の反省と今後に向けた確認。
- ②米山月間の今後の課題について。
- ③面接官オリエンテーション開催。
- ④奨学会配布のビデオにより不適切な質問等の確認。面接官の役割分担決定。

第3回：2014年1月19日（日） 出席人数：12人 場所：札幌パークホテル

議題・質疑等について：

- ①面接試験。面接官役割分担・タイムスケジュール確認。

第4回：2014年3月2日（日） 出席人数：7人 場所：センチュリーロイヤルホテル

議題・質疑等について：

- ①歓送会手順・役割分担について打合せ。
- ②今後の課題について。

第5回：2014年4月13日（日） 出席人数：9人 場所：京王プラザホテル札幌

議題・質疑等について：

- ①次年度計画について。行事予定に基づき、担当者決定。次年度の方向性について確認。

### ■委員会報告

#### 1.今年度活動計画

- ①年間4回の委員会開催
- ②奨学生研修旅行の実施
- ③米山月間卓話を積極的に行う
- ④オリエンテーションにおいて、奨学生に米山奨学制度の理解を深めてもらう。
- ⑤長沼国際交流フェスティバル参加・学友会との交流を深める。

#### 2.今年度活動内容

- ①年間5回の委員会開催

- ②奨学生研修旅行は、奨学生5名、ご家族・ロータリアン・委員11名、計16名で実施。
- ③米山月間卓話6クラブ。又3クラブ米山委員長よりのお問い合わせに回答。
- ④次年度奨学生選考実施
- ⑤修了者歓送会実施
- ⑥地区米山セミナーへの協力
- ⑦カウンセラー研修・奨学生オリエンテーション実施
- ⑧長沼国際交流フェスティバルへ参加
- ⑨学友会家族懇親会へ奨学生5名・カウンセラー・ご家族6名参加

### 3.今年度活動成果（結果）

委員各位の多大なご尽力により、今年度奨学生の国籍内訳は6ヶ国となりました。世界平和を目指す奨学事業の理念に近づいたと確信しております。大学のご理解を得ながら、今後繋がるよう努力して参りたいと存じます。又世話クラブのみならず、奨学生と会員の皆様との交流を深めたく、サブクラブを推奨させていただきましたが、実施出来ませんでした。今後は、奨学生卓話を世話クラブ以外で年1度は行っていきたいと考えております。奨学生との交流が米山事業をご理解いただく機会となりますことを、念じております。

当地区の個人寄付金額は昨年度全国34地区中30番目でした。今年度は、28番目となり個人平均寄付額10,162円、前年比伸び率TOP3に入り第2660地区113.8%に次ぐ、2位となり112.2%でした。ロータリアンの皆様のご協力の賜物と、感謝しております。地区目標額の16,000円には、まだまだ届きませんが、鋭意努力して参りたいと存じます。

## 米山奨学生（敬称略）

2012年4月～2013年9月

氏名	性別	国籍	種類	大学名	課程	専攻	世話クラブ
楊 碩	女	中国	YM	北海道教育大学	修士1	教科教育	七 飯

2012年4月～2014年3月

氏名	性別	国籍	種類	大学名	課程	専攻	世話クラブ
申 鍊 鐵	男	韓国	YD	北海道大学	博士2	共生基盤学	札幌北
王 洪 偉	男	中国	YD	北海学園大学	博士2	経済政策	札幌南

2013年4月～2013年9月

氏名	性別	国籍	種類	大学名	課程	専攻	世話クラブ
王 可	女	中国	YM	北海道教育大学	修士2	教科教育	函館東

2013年4月～2014年3月

氏名	性別	国籍	種類	大学名	課程	専攻	世話クラブ
マエナワ、カリーナ	女	カザフスタン	YD	酪農学園大学	博士3	食生産利用学	江 別
胡 琪	女	中国	YD	北海道大学	博士3	言語文学	札幌
楊 迪 耕	男	台湾	YD	北海道大学	博士3	法学政治学	札幌東
王 晨 宇	男	中国	YU	北海道大学	学部4	機械知能工学	札幌西
サイダトゥルイヴァ	女	マレーシア	YM	室蘭工業大学	修士2	機械創造工学系	室 蘭
吳 愨 眞	女	韓国	YU	北翔大学	学部4	芸術メディア	岩見沢
徐 吉 良	男	中国	YM	札幌国際大学	修士2	観光学	新札幌

2013年4月～2015年3月

氏名	性別	国籍	種類	大学名	課程	専攻	世話クラブ
朴 懿	女	中国	YD	北海道大学	博士2	生命医薬科学	札幌西北
王 力 勇	男	中国	YD	小樽商科大学	博士2	現代商学	小 樽
李 アルム	女	韓国	YM	小樽商科大学	修士1	アントレプレナーシップ	小 樽 南
金 鐘 淑	女	韓国	YU	札幌市立大学	学部3	空間デザイン	札幌南

※李アルムさんは、2014年9月終了。



2014年4月～2015年3月

氏名	性別	国籍	種類	大学名	課程	専攻	世話クラブ
ヴェイ、テウイ	女	ベトナム	YU	苫小牧駒澤大学	学部 4	日本文学	苫小牧北
王 钰	男	中国	YU	函館大学	学部 4	マーケティング	函館セントラル
崔 鉉 鎮	男	韓国	YD	北海道大学	博士 3	言語文学	札幌清田
チェスパ、マリアンナ	女	イタリア	YD	北海道大学	博士 3	言語文学	札幌幌南
嚴 智 凡	男	韓国	YD	北海道大学	博士 3	共生基盤学	札幌北
チャン、ゴックバオ	女	ベトナム	YM	北海道大学	修士 2	国際広報メディア	札幌モーニング
金 玫 娥	女	韓国	YU	北翔大学	学部 4	メディアデザイン	江 別

2014年4月～2016年3月

氏名	性別	国籍	種類	大学名	課程	専攻	世話クラブ
ウォン、ジェンジェン	男	マレーシア	YU	室蘭工業大学	学部 3	機械航空創造系学科	室蘭東
文 盛 載	男	韓国	YD	北海道大学	博士 2	中国文化論	札幌
朴 炫 珍	男	韓国	YD	北海道大学	博士 2	エネルギー環境システム	札幌西
黄 于 庭	女	台湾	YD	北海道大学	医博 3	リハビリテーション医学	札幌東
蘇 日 嘎	女	中国	YD	酪農学園大学	博士 2	食生産利用科学	岩見沢

## 地区米山学友委員会

委員長 半田善行（小樽RC）

### ■委員会の開催について

第1回：2013年7月27日（土） 出席人数：10人 場所：小樽塩谷迎賓館  
議題・質疑等について：

- ①今期の活動の確認、米山学友会定時総会・懇親会の内容打ち合わせ
- ②地区大会参加の要請、各クラブ訪問の検討

第2回：2013年10月11日（金） 出席人数：11人 場所：札幌サンローゼ  
議題・質疑等について：

- ①米山学友会定時総会・懇親会の確認、②学友会幹事増員について、今後の学友会役員について

第3回：2013年11月1日（金） 出席人数：11人 場所：札幌サンローゼ  
議題・質疑等について：

- ①米山学友会定時総会・懇親会の最終確認、②下期活動計画の確認

第4回：2013年11月16日（土） 出席人数：13人 場所：東京ドームホテル札幌  
議題・質疑等について：

- ①家族懇親会の日程・場所の打ち合わせ、②下期委員会日程の打ち合わせ

第5回：2014年4月23日（水） 出席人数：5人 場所：札幌サンローゼ  
議題・質疑等について：

- ①家族懇親会の打ち合わせ、7月おたる潮祭りの踊り参加要請
- ②6月29日、日中交流会参加について

第6回：2014年5月22日（木） 出席人数：6人 場所：札幌サンローゼ  
議題・質疑等について：家族懇親会最終打ち合わせ

第7回：2014年6月8日（日） 出席人数：9名 場所：札幌ガトーキング  
議題・質疑等について：次年度の活動打ち合わせ

## 委員会報告

### 1.今年度活動計画

- ① 7月27日（土）の小樽にての家族懇親会
- ② 11月9日（土）定時総会・懇親会の開催
- ③ 機関紙「米山学友会だより」の発刊
- ④ 学友会役員の増員
- ⑤ 学友会名簿の更新

### 2.今年度活動内容

- ① 7月27日の家族懇親会は、数名に「おたる潮祭り」の踊りパレードに参加後、塩谷「迎賓館」にて、安孫子ガバナー参加によりロータリアン他米山奨学生と総員40名の参加。
- ② 11月9日の定時総会は塚原米山記念奨学会理事が参加され、他財団学友会4名、米山奨学生・カウンセラー13名、ロータリアンを含め40名が参加。
- ③ 2月には財団学友会「帰国報告会」に参加。
- ④ 4月は米山記念奨学委員会のオリエンテーションに参加し学友委員会の説明。
- ⑤ 5月、長沼国際交流フェスティバルに参加。
- ⑥ 6月8日（日）家族懇親会、札幌ガトーキングにて開催。安孫子ガバナー、財団学友会長、米山奨学生・カウンセラー10名、ロータリアン他36名参加。
- ⑦ 6月29日（日）小樽迎賓館にて、日中交流会に9名参加。

### 3.今年度活動成果（結果）

7月早々小樽にて家族懇親会を致しました。これは小樽RCより学友会も「おたる潮祭り」の踊りに参加の要請があり家族懇親会を塩谷迎賓館屋外にてバーベキューを天候にも恵まれ安孫子ガバナーも参加され和やかに開催しました。

11月の定時総会・懇親会も予定通り行ないました。主な決議は次期には学友会役員の改選を行う事となりました。

機関紙の「米山学友会だより」は私の諸事情で発刊できませんでした。

今年度も学友幹事のベトナム女性が日本人男性と結婚し3年連続でカップルが誕生しました。

気になる事は、今年度の各行事に韓国出身者の参加が無く、国際情勢の影響が懸念されます。私の思い違いである事を願います。

## 地区奉仕プロジェクト委員会

### 福島キッズキャンプ in 北海道2013夏 実施報告

2013年7月31日（水）～8月6日（火）、福島キッズキャンプin北海道が開催されました。今回で3回目になる「福島キッズキャンプin北海道」は、震災復興支援の一環として、国際ロータリー第2530地区（福島）と第2510地区（北海道西部）、タイ第3340地区ノンカイRC、第3350地区バンコククロントイRCとのマッチング・グラント（MG）で実施となりました。今回のキッズキャンプは、飯館村の子ども達（小学生）34名、ボランティアとして父母4名、そして東京学芸大学にタイから留学中のヌム君の合計39名が夏の北海道を訪れました。フェリーで到着後、ノーザンホースパークで開会式を行い、キッズの開会宣言で事業がスタートしました。

今回は、参加する子ども達がただ参加するだけでなく体験を通じて何かを得てもらいたいと各事業を企画しました。江別の「とうきび畑での収穫体験」、夕張郡長沼での「大自然の中での花火大会」や「ハイジ牧場での動物達との触れ合いや凧揚げ・アーチェリー」、旭川では「旭山動物園での動物たちの観察」そして、札幌では、「藻岩山登山」等の様々な体験活動をしました。特に、藻岩山登山では多くの地区内ロータリアンが共に登山に挑み、その夜には「登頂記念パーティー」を行い、苦しい中最後まで頑張った喜びを分かち合いました。

飯館村34名の子供達、父母ボランティア、多くのロータリアンが気持ちを一つにし、「苦しい中でも夢を忘れることなく進んで行こう」と気持ちを一つにしました。そして、子ども達から「山美わしく水清らかなその名も飯館…」と古里への思いを込めて、「飯館村村民歌」を元気に歌ってくれました。「子ども達のこんなに明るい笑顔を見たのは何年ぶりでしょうか…本当に嬉しい…」とボランティアとして参加したお母さんの言葉が今でも心に焼きついています。さらに、「ひとりみんなのためにみんなはひとりのためにありがとうの心」と言う生涯忘れられない言葉を教えて頂きました。



震災から2年半、現在もまだ放射線の影響があり、外で思いっきり遊ぶことができなかつたり、通学に長時間を要したりと普通の生活ができない状況の中で、私達ロータリアンは何をしなければいけないのか。小さな事も継続することが大切であるという事を改めて教えられました。そして、今回のキャンプでは、今まで以上に多くの地区内各クラブのロータリアンが子ども達と一緒に活動して頂きました。子ども達にとって良きオジサン、オバサンとして楽しい一時を過ごして頂いたことは、とても素晴らしい思い出になったことと思います。

お忙しい中、ご協力頂いた多くのロータリアンの皆様にお礼と感謝申し上げます。本当にありがとうございます。今後も私達ができることを皆様と共に考えていきたいと思っています。これからもご理解とご協力をよろしくお願いたします。

## 福島キッズin北海道2014冬編 ～飯舘村キッズのさっぽろ雪まつり報告

2014年1月31日(金)～2月2日(日)、「福島キッズキャンプin北海道～冬編～飯舘村キッズのさっぽろ雪まつり」が開催されました。今回のこの企画は、当地区と、国際ロータリー第2530地区(福島)、国際ロータリー第3340地区ノンカイRC、第3350地区バンコククロントイRC、プラ・ピンクラオ・ドヨンブリRC(タイ)のマッチング・グラントとして開催され、安孫子建雄ガバナーをトップに、福島キッズキャンプ実行委員会(松原重俊委員長、柳孝一副委員長、清水哲副委員長)の奉仕プロジェクト委員会を中心としたメンバーが運営を担当しました。

今回は、飯舘村のいまだ福島市を中心に避難中の児童17名、村役場より1名、ロータクト1名、ロータリアン1名の合計3名の付添ボランティアが福島側から参加し、合計20名が、冬の北海道で雪の中様々な初めての体験をしました。

「さっぽろ雪まつりつどーむ会場」にて、雪だるま作りに挑戦、個性豊かなかわいい雪だるま群が完成し、雪まつりを訪れた多くの方に「福島キッズキャンプin北海道」の私達のロータリーでの取り組みを紹介した看板と共に多くの皆様に見て頂くことができました。

「サッポロさとらんど」では、札幌の地元の子供達との雪中運動会を開催し、雪の中を思い切り走り、バナナボート等冬のアクティビティーを思いきり楽しみ、地元さっぽろキッズ達との交流も深めました。また、その夜には、当地区実行委員会主催の交流会を開催し、安孫子ガバナー、遠藤財団委員長、小田切第5グループガバナー補佐、玉造第4グループガバナー補佐、松原実行委員長ら地区内の皆さんも多く集まって頂き盛大に行われました。美味しい料理とゲーム、飯舘村キッズ全員からの一人一言メッセージで全員からの感想も聞き、雪だらけになって思い切り遊んだ楽しかった様子が良く伝わってきました。合わせて、飯舘村教育課志賀係長の飯舘村への熱い思い、感謝の念、安藤元二第2530地区新世代委員長の感謝の念に、参加者全員が心を打たれました。

今回で地区の事業としては4回目、更に今年度の事業はマッチング・グラントの財団プログラムにて、地区内皆様のご理解とタイの3クラブの協力のおかげで継続して実施することが出来ました。今後も支援の力を風化させず、多くの皆さんにメッセージを伝えながら、当地区の皆さんと共に何かお手伝いをしていければ・・・改めて感じた「福島キッズキャンプin北海道～冬編」となりました。

支援にご理解を頂き当地区と共に協賛、御協力頂いた、飯舘村教育委員会、さっぽろ雪まつり実行委員会、札幌おやじの会、札幌市白石区PTA連合会、サッポロさとらんど、元祖札幌ラーメン横丁連合会、アイチフーズ(株)、センチュリーロイヤルホテル、(株)産経海外旅行の皆様には心より感謝を申し上げます。

そして、各プログラムでご協力を頂きました、札幌東RC、札幌南RC、札幌北RC、江別西RC、小樽RC、千歳RC、千歳セントラルRCの皆様、及び企画から運営までを引き受けていただきました、「福島キッズキャンプ実行委員会」の皆様本当にお疲れ様でした。「一日中で外での活動は本当に寒かったです、子供達の笑顔とご協力頂いた皆様一人一人の笑顔と熱意で、とても温かい気持ちになりました、本当にありがとうございます!」

## ロータリーの友地区代表委員報告 地区代表委員 武田泰一(江別RC)

### 今年度活動計画

- ①ロータリーの友委員会計6回の皆勤出席。
- ②ロータリーの友代表委員の属人性に追わない組織的とりくみ。
- ③前、今、次期代表委員との懇親、イメージ統一。
- ④地区広報・IC委員会との情報連携。
- ⑤雑誌月間における広報活動。
- ⑥ロータリーネットワーク等、記事投稿取材。



⑦年12回友誌購読感想文の提出。

### 今年度活動成果

活動計画を継続事項として柳孝一次期ロータリーの友代表委員（札幌南RC）に引継ぎ、定款記載の購読義務の特に「読」の充足をどう図るかを長期的に考えていければと思います。

全体的に言えることは、ロータリーの友購読は固く面倒な作業と考える会員が多く、引いてはここ10年のロータリー情報不足は否めないと想像します。

地区ガバナーを筆頭にガバナー補佐、クラブ会長がヒエラルキーを持って枕詞のごとくに『友』誌コンテンツを活用し会話、講話が始まることを願ってやみません。

## 「フィリピン台風災害復旧支援義援金」報告

フィリピン台風30号における災害復旧義援金について、ガバナー会の口座に当地区の義援金として2,384,000円をお振込み致しました。既に赤十字等に義援金を送金されたクラブもありましたので、地区内から下記66クラブからご入金をお戴きました。

この皆様から頂戴致しました義援金は、全国の義援金取り纏め先のガバナー会に送金し、総額54,537,388円となり、水野正人第2580地区パストガバナーの紹介によりフィリピン・マニラRCに送金致しました。集まった義援金総額54,537,388円から送金手数料4,500円（銀行に支払う手数料）を差し引いた54,532,888円をドル建てにし（104.37円/USDの為替レート）、送金額はUSD 522,495.82となりました。

2014年1月17日にマニラ市内のホテルにおいて義援金の贈呈式が執り行われ、Rudy P. BedionesマニラRC会長より御礼のメールが届きました。

### ご協力をいただいたクラブ

深川RC、羽幌RC、妹背牛RC、留萌RC、赤平RC、芦別RC、砂川RC、滝川RC、美唄RC、江別RC、江別西RC、岩見沢RC、岩見沢東RC、栗沢RC、当別RC、札幌RC、札幌はまなすRC、札幌北RC、札幌西RC、札幌西北RC、札幌手稲RC、札幌東RC、札幌清田RC、札幌南RC、札幌真駒内RC、札幌南RC、新札幌RC、岩内RC、倶知安RC、小樽RC、小樽南RC、小樽銭函RC、蘭越RC、余市RC、千歳RC、千歳セントラルRC、恵庭RC、北広島RC、長沼RC、由仁RC、えりもRC、三石RC、様似RC、静内RC、浦河RC、伊達RC、室蘭RC、室蘭東RC、室蘭北RC、登別RC、洞爺湖RC、函館RC、函館亀田RC、森RC、七飯RC、長万部RC、函館セントラルRC、江差RC、函館五稜郭RC、函館東RC、函館北RC、北斗RC、白老RC、苫小牧RC、苫小牧東RC、苫小牧北RC



## 第2510地区の会員数の推移

年度末	会員数(名)
1984	3,547
1985	3,559
1986	3,663
1987	3,650
1988	3,721
1989	3,841
1990	3,914
1991	4,045
1992	4,150
1993	4,192
1994	4,213
1995	4,209
1996	4,254
1997	4,195
1998	4,093
1999	3,940
2000	3,844
2001	3,698
2002	3,554
2003	3,336
2004	3,172
2005	3,016
2006	2,987
2007	2,898
2008	2,823
2009	2,723
2010	2,637
2011	2,606
2012	2,573
2013	2,539
2014	2,521

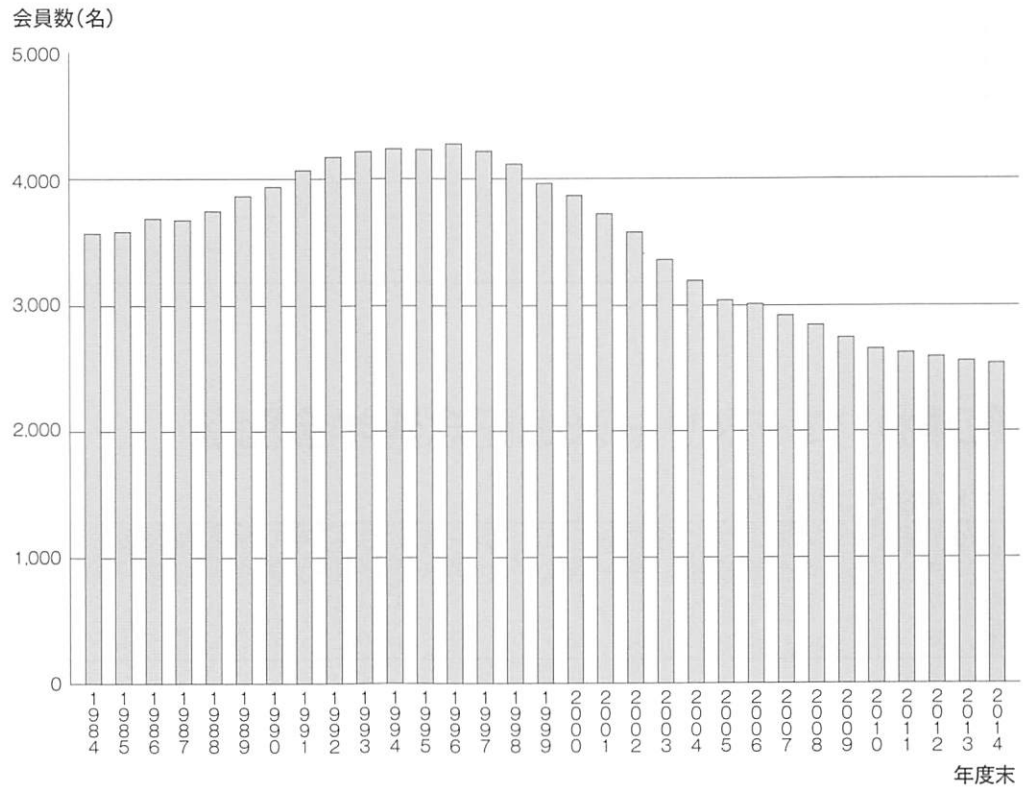

## 財団関係

### (1) 財団奨学生

(単位:名)

年度	1993 ~94	1994 ~95	1995 ~96	1996 ~97	1997 ~98	1998 ~99	1999~ 2000	2000~ 2001	2001~ 2002	2002~ 2003	2003~ 2004	2004~ 2005	2005~ 2006	2006~ 2007	2007~ 2008	2008~ 2009	2009~ 2010	2010~ 2011	2011~ 2012	2012~ 2013	2013~ 2014
人数	8	9	9	10	9	13	13	12	7	10	11	10	9	7	7	6	6	5	2	0	2
累計	132	141	150	160	169	182	195	207	214	224	235	245	254	261	268	274	280	285	287	287	289

### (2) 年度別ポール・ハリス・フェロー数及び累計

(単位:名)

年度	1993 ~94	1994 ~95	1995 ~96	1996 ~97	1997 ~98	1998 ~99	1999~ 2000	2000~ 2001	2001~ 2002	2002~ 2003	2003~ 2004	2004~ 2005	2005~ 2006	2006~ 2007	2007~ 2008	2008~ 2009	2009~ 2010	2010~ 2011	2011~ 2012	2012~ 2013	2013~ 2014
人数	135	160	177	119	181	147	111	100	81	70	74	73	83	64	45	74	83	72	98	70	59
累計	2,316	2,476	2,653	2,772	2,953	3,100	3,211	3,311	3,392	3,462	3,536	3,609	3,692	3,756	3,801	3,875	3,958	4,030	4,128	4,198	4,257

## 交換学生関係

(単位：名)

年度	1993	1994	1995	1996	1997	1998	1999	2000~2001		2001~2002		2002	2003~2004		2004~2005		2005~2006		2006~2007		2007~2008		2008~2009		2009~2010		2010~2011		2011~2012		2012~2013		2013~2014				
	1994	1995	1996	1997	1998	1999	2000	受入	派遣	受入	派遣	2003	受入	派遣	受入	派遣	受入	派遣	受入	派遣	受入	派遣	受入	派遣	受入	派遣	受入	派遣	受入	派遣	受入	派遣	受入	派遣			
人数	10	11	13	12	10	12	8	11	12	15	14	15	11	15	12	11	8	8	8	9	6	7	4	5	7	6	7	7	6	7	6	6	5	8			
累計	257	268	281	293	303	315	323	334	335	349	349	364	375	379	387	390	395	398	403	407	409	414	413	419	420	425	427	432	433	439	439	445	444	453			
交換先	米	3	2	3	2	2	3	4	2	2	4	4	4	5	5	4	4	2	2	3	4	2	2		1	2	2	2	2	3	3	3	3	2	3		
	豪	5	7	6	7	5	6		5	6	6	6	6	4	6	4	4	2	4	3	3	2	3	2	2	3	2	3	3	1	2	2	2	2	3		
	カナダ	1	1	2	1	1	1	2	1	1	1	1	1	1	1	2	2	1	1	1	1	1	1	1	1	1	1	1	1	1	1	1	1	1	1	1	
	オーストラリア	1	1	1																																	
	フィンランド			1	1	1	1	1	1	1	1	1	1		1	1	1	1	1	1	1	1	1	1	1	1	1	1	1	1	1	1	1	1	1	1	
	スイス				1	1	1	1	1	1	2	2	1		1	1		1																			
	メキシコ								1	1	1		1	1	1																						
	台湾												1					1																			

## (公財) ロータリー米山記念奨学会関係

## (1) 年度別米山功労者

(単位：名)

年度	1993~94	1994~95	1995~96	1996~97	1997~98	1998~99	1999~2000	2000~2001	2001~2002	2002~2003	2003~2004	2004~2005	2005~2006	2006~2007	2007~2008	2008~2009	2009~2010	2010~2011	2011~2012	2012~2013	2013~2014
人数	67	52	61	44	50	56	52	61	51	47	85	60	76	54	49	42	44	41	51	44	52
累計	338	390	451	495	545	601	653	714	765	812	897	957	1,033	1,087	1,136	1,178	1,222	1,263	1,314	1,358	1,410

2014年6月30日現在

## (2) 米山奨学生数

2013学年度 米山奨学生 15名(新規米山奨学生11名・前年度より継続者4名)

2014学年度 米山奨学生 16名(新規米山奨学生12名・前年度より継続者4名)

米山奨学生の国籍：韓国7名、中国4名、ベトナム2名、イタリア1名、マレーシア1名、台湾1名

## (3) 米山記念奨学会寄付金

	2013~2014年度	累計
普通寄付金	8,030,600円	364,931,295円
特別寄付金	18,096,855円	664,322,757円
合計	26,127,455円	1,029,254,052円

## インター・ローターアクト関係

## インター・ローターアクト年度別会員数

(単位：名)

年度	1993~94	1994~95	1995~96	1996~97	1997~98	1998~99	1999~2000	2000~2001	2001~2002	2002~2003	2003~2004	2004~2005	2005~2006	2006~2007	2007~2008	2008~2009	2009~2010	2010~2011	2011~2012	2012~2013	2013~2014
インター	239	207	212	233	196	180	133	180	182	241	193	166	160	149	160	160	182	138	186	163	169
ローター	248	224	227	163	134	157	146	142	153	146	131	96	75	71	69	75	54	61	66	71	86

2014年6月30日現在 インターアクトクラブ7クラブ ローターアクトクラブ9クラブ(うち休止中4クラブ)

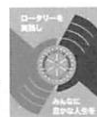

## 物故会員

(敬称略)

ご尊名	クラブ名	ご逝去年月日	享年	入会年月日
石垣 博美	札幌セントラル	2013年7月6日	91歳	1970年1月13日
戸部アナマリア	札幌はまなす	2013年7月29日	76歳	1992年6月7日
高山 富雄	岩見沢	2013年8月10日	77歳	1977年6月1日
笹山 峻弘	札幌モーニング	2013年8月15日	67歳	2004年1月7日
田中 昌敏	札幌西	2013年9月16日	77歳	1997年4月22日
磯場 勇一	札幌東	2013年9月17日	94歳	1966年7月7日
阿彦 治	函館五稜郭	2013年10月5日	63歳	1994年11月25日
宮坂 文範	札幌東	2013年10月25日	70歳	2012年1月12日
船本 達世	札幌真駒内	2013年12月6日	91歳	2004年6月30日
金本 三郎	室蘭	2013年12月22日	80歳	2002年3月14日
村上 光輝	千歳	2014年1月6日	80歳	1975年7月1日
柴崎 晃	函館北	2014年1月18日	72歳	2000年10月4日
山本三太郎	羽幌	2014年2月24日	80歳	1979年6月6日
阿部幸太郎	函館	2014年3月6日	81歳	1975年4月3日
山田 信一	砂川	2014年4月8日	66歳	1992年5月13日
阿部 博一	砂川	2014年4月9日	86歳	1970年1月13日
柏原 誠一	札幌東	2014年5月7日	67歳	2005年4月7日
伊藤 千秋	札幌西	2014年6月1日	92歳	1976年3月1日
竹原 力也	北斗	2014年6月10日	43歳	2000年1月20日

## 表 彰

## ■ R I 会長賞 (2012-2013年度)

千歳セントラル R C  
白老 R C

## ■ ロータリー財団表彰 (2012-2013年度)

・財団一人当り寄付額優秀クラブ

第1位 札幌北 R C \$ 338.87  
第2位 函館セントラル R C \$ 257.14  
第3位 苫小牧北 R C \$ 252.59

・財団寄付優秀クラブ

第1位 札幌 R C \$ 24,550.00  
第2位 函館 R C \$ 18,240.00  
第3位 札幌東 R C \$ 12,827.76

・メジャードナー表彰

篠島 弘 (滝川 R C)  
佐藤 紀征 (岩見沢 R C)  
石田 誠 (札幌手稲 R C)  
羽部 大仁 (札幌幌南 R C)

## ■ (公財) ロータリー米山記念奨学会表彰

(2012-2013年度)

・達成クラブ表彰

滝川 R C (4千万円達成)  
札幌真駒内 R C (3千万円達成)  
深川 R C (2千万円達成)  
小樽南 R C (2千万円達成)

・メジャードナー表彰

松本 脩三 (札幌 R C)  
竹原 巖 (札幌北 R C)  
森谷 明弘 (札幌西 R C)  
中原 孝 (札幌真駒内 R C)  
クリステンセン・トーキル (札幌南 R C)  
福田 武男 (千歳 R C)  
太刀川善一 (函館 R C)  
上野 一義 (七飯 R C)  
小泉護太郎 (函館セントラル R C)  
酒井 正人 (函館五稜郭 R C)  
池垣 清信 (函館東 R C)  
伊藤 長英 (苫小牧北 R C)

## ■ R I 会員増強推進計画の表彰 (2012-2013年度)

函館五稜郭 R C  
苫小牧 R C

## ■ R I 会員増強・拡大表彰 (2012-2013年度)

札幌 R C  
札幌大通公園 R C  
江差 R C

## ■ R I 小規模クラブ会員増加の表彰

(2012-2013年度)

・会員数10~14名のクラブ：札幌大通公園 R C  
・会員数15~19名のクラブ：長沼 R C

## ■ 地区会員増強優秀賞 (2012-2013年度)

第1位 松前 R C 133%  
第2位 函館五稜郭 R C 121%  
第3位 七飯 R C 120%  
第3位 江差 R C 120%  
第4位 札幌大通公園 R C 117%  
第5位 長万部 R C 113%

## 記念式典開催状況

## ロータリークラブ

クラブ名	周年	開催日
小 樽	創立80周年	2013年10月5日(土)
函 館 北	創立50周年	2013年10月26日(土)
森	創立50周年	2013年11月16日(土)
札 幌 東	創立55周年	2014年3月14日(金)
札幌真駒内	創立40周年	2014年5月10日(土)
栗 沢	創立50周年	2014年5月17日(土)
岩 見 沢	創立60周年	2014年5月24日(土)
新 札 幌	創立30周年	2014年6月21日(土)



地区現況

## 青少年交換学生

### 受入学生

カナダ（2013年8月～2014年7月）

氏名	性	スポンサー地区	スポンサークラブ	ホストクラブ	ホスト高校
Jaime Elizabeth MONAGHAN	F	5360	Calgary North	札幌東	東海大学附属第四高校

オーストラリア（2014年1月～2015年1月）

氏名	性	スポンサー地区	スポンサークラブ	ホストクラブ	ホスト高校
Antonia Zoe SKENE	M	9710	Woden	長沼	長沼高校
Bridget Grace DRIVER	M	9650	Armidale	恵庭	恵庭南高校

アメリカ（2013年8月～2014年1月）

氏名	性	スポンサー地区	スポンサークラブ	ホストクラブ	ホスト高校
Joshua Michael LAGERWALL	M	7170	Vestal	恵庭	恵庭南高校

※2014年1月に早期帰国

アメリカ（2013年8月～2014年7月）

氏名	性	スポンサー地区	スポンサークラブ	ホストクラブ	ホスト高校
Olivia Johanna NIOSI	F	5100	Beaverton	札幌モーニング	札幌龍谷学園高校

### 派遣学生

オーストラリア（2013年8月～2014年7月）

氏名	性	スポンサー地区	スポンサークラブ	ホストクラブ	ホスト高校
森下園子	F	札幌	9550	Townsville Central	札幌国際情報高校
土屋裕太	M	由仁	9650	Woolgoolga	栗山高校
三輪朋果	F	長沼	9710	Belconnen	長沼高校

アメリカ（2013年8月～2014年7月）

氏名	性	スポンサー地区	スポンサークラブ	ホストクラブ	ホスト高校
大友涼	M	札幌幌南	5650	Omaha Suburban	札幌西高校
池上太基	M	札幌モーニング	5100	Portland	光星中学校
伊藤福	F	恵庭	7170	Whitney Point	恵庭南高校

フィンランド（2013年8月～2014年7月）

氏名	性	スポンサー地区	スポンサークラブ	ホストクラブ	ホスト高校
大作公美子	F	札幌幌南	マルチ	Laihia	札幌英藍高校

カナダ（2013年8月～2014年7月）

氏名	性	スポンサー地区	スポンサークラブ	ホストクラブ	ホスト高校
米澤亜希子	F	札幌東	5360	Cochrane	東海大学附属第四高校

## クラブ別ロータリー財団寄付一覧

2014年6月30日現在  
(単位：米ドル)

グループ	クラブ名	会員数 2013年7月 半期報告	2013～2014年度寄付額					年次寄付	
			年次寄付	使途指定寄付	恒久基金寄付	合計	会員一人当り	目標額	達成率(%)
1	深川	32	6,104.63	0.00	0.00	6,104.63	190.77	3,200.00	190.77
	羽幌	45	3,327.45	0.00	0.00	3,327.45	73.94	4,500.00	73.94
	妹背牛	10	1,087.45	200.00	0.00	1,287.45	108.75	1,000.00	108.75
	留萌	39	3,417.45	0.00	0.00	3,417.45	87.63	3,900.00	87.63
	小計	126	13,936.98	200.00	0.00	14,136.98	110.61	12,600.00	110.61
2	赤平	30	6,900.00	0.00	0.00	6,900.00	230.00	3,000.00	230.00
	芦別	36	4,670.00	0.00	0.00	4,670.00	129.72	3,600.00	129.72
	砂川	44	5,045.70	0.00	0.00	5,045.70	114.68	4,400.00	114.68
	滝川	80	8,200.00	1,000.00	0.00	9,200.00	102.50	8,000.00	102.50
	小計	190	24,815.70	1,000.00	0.00	25,815.70	130.61	19,000.00	130.61
3	美唄	28	5,503.54	0.00	1,000.00	6,503.54	196.56	2,800.00	196.56
	江別	35	2,183.00	0.00	0.00	2,183.00	62.37	3,500.00	62.37
	江別西	26	400.00	0.00	0.00	400.00	15.38	2,600.00	15.38
	岩見沢	76	9,376.00	0.00	0.00	9,376.00	123.37	7,600.00	123.37
	岩見沢東	22	2,000.00	0.00	0.00	2,000.00	90.91	2,200.00	90.91
	栗沢	23	2,200.00	0.00	0.00	2,200.00	95.65	2,300.00	95.65
	栗山	23	1,000.00	0.00	0.00	1,000.00	43.48	2,300.00	43.48
	当別	28	2,451.00	0.00	0.00	2,451.00	87.54	2,800.00	87.54
小計	261	25,113.54	0.00	1,000.00	26,113.54	96.22	26,100.00	96.22	
4	札幌幌	115	16,300.00	0.00	0.00	16,300.00	141.74	11,500.00	141.74
	札幌はまなす	13	1,300.00	0.00	0.00	1,300.00	100.00	1,300.00	100.00
	札幌北	33	11,868.43	0.00	0.00	11,868.43	359.65	3,300.00	359.65
	札幌モーニング	47	3,657.17	0.00	0.00	3,657.17	77.81	4,700.00	77.81
	札幌西	52	5,900.00	0.00	0.00	5,900.00	113.46	5,200.00	113.46
	札幌西北	32	4,300.00	647.06	0.00	4,947.06	134.38	3,200.00	134.38
	札幌手稲	32	4,397.61	0.00	0.00	4,397.61	137.43	3,200.00	137.43
	小計	324	47,723.21	647.06	0.00	48,370.27	147.29	32,400.00	147.29
5	札幌東	117	12,025.07	0.00	0.00	12,025.07	102.78	11,700.00	102.78
	札幌清田	19	1,882.00	0.00	0.00	1,882.00	99.05	1,900.00	99.05
	札幌幌南	52	19,155.39	0.00	0.00	19,155.39	368.37	5,200.00	368.37
	札幌真駒内	20	3,460.78	0.00	0.00	3,460.78	173.04	2,000.00	173.04
	札幌南	80	11,565.04	0.00	0.00	11,565.04	144.56	8,000.00	144.56
	札幌大通公園	14	960.00	431.37	0.00	1,391.37	68.57	1,400.00	68.57
	札幌セントラル	7	0.00	0.00	0.00	0.00	0.00	700.00	0.00
	新札幌	23	2,900.00	1,000.00	0.00	3,900.00	126.09	2,300.00	126.09
小計	332	51,948.28	1,431.37	0.00	53,379.65	156.47	33,200.00	156.47	
6	岩内	21	1,300.00	0.00	0.00	1,300.00	61.90	2,100.00	61.90
	倶知安	41	4,150.00	1,000.00	0.00	5,150.00	101.22	4,100.00	101.22
	小樽	69	13,941.18	0.00	1,000.00	14,941.18	202.05	6,900.00	202.05
	小樽南	69	4,470.56	0.00	0.00	4,470.56	64.79	6,900.00	64.79
	小樽銭函	21	3,100.00	0.00	0.00	3,100.00	147.62	2,100.00	147.62
	蘭越	11	1,560.00	0.00	0.00	1,560.00	141.82	1,100.00	141.82
	余市	41	3,300.00	0.00	0.00	3,300.00	80.49	4,100.00	80.49
	小計	273	31,821.74	1,000.00	1,000.00	33,821.74	116.56	27,300.00	116.56

2014年6月30日現在  
 (単位:米ドル)

グループ	クラブ名	会員数 2013年7月 半期報告	2013～2014年度寄付額					年次寄付		
			年次寄付	使途指定寄付	恒久基金寄付	合計	会員一人当り	目標額	達成率(%)	
7	千歳	50	5,096.00	0.00	0.00	5,096.00	101.92	5,000.00	101.92	
	千歳セントラル	31	3,400.00	0.00	0.00	3,400.00	109.68	3,100.00	109.68	
	恵庭	40	1,500.36	0.00	0.00	1,500.36	37.51	4,000.00	37.51	
	北広島	16	850.00	0.00	0.00	850.00	53.13	1,600.00	53.13	
	長沼	20	2,000.00	0.00	0.00	2,000.00	100.00	2,000.00	100.00	
	由仁	7	350.00	0.00	0.00	350.00	50.00	700.00	50.00	
	小計	164	13,196.36	0.00	0.00	13,196.36	80.47	16,400.00	80.47	
8	えりも	21	0.00	0.00	0.00	0.00	0.00	2,100.00	0.00	
	三石	15	1,500.00	0.00	0.00	1,500.00	100.00	1,500.00	100.00	
	様似	24	0.00	0.00	0.00	0.00	0.00	2,400.00	0.00	
	静内	65	6,500.00	0.00	0.00	6,500.00	100.00	6,500.00	100.00	
	浦河	28	500.00	0.00	0.00	500.00	17.86	2,800.00	17.86	
	小計	153	8,500.00	0.00	0.00	8,500.00	55.56	15,300.00	55.56	
9	伊達	53	6,700.00	1,000.00	0.00	7,700.00	126.42	5,300.00	126.42	
	室蘭	37	4,000.00	0.00	0.00	4,000.00	108.11	3,700.00	108.11	
	室蘭東	35	3,620.00	0.00	0.00	3,620.00	103.43	3,500.00	103.43	
	室蘭北	32	2,500.00	0.00	0.00	2,500.00	78.13	3,200.00	78.13	
	登別	31	10,100.00	0.00	0.00	10,100.00	325.81	3,100.00	325.81	
	洞爺湖	8	0.00	0.00	0.00	0.00	0.00	800.00	0.00	
	小計	196	26,920.00	1,000.00	0.00	27,920.00	137.35	19,600.00	137.35	
10	函館	85	12,164.70	0.00	0.00	12,164.70	143.11	8,500.00	143.11	
	函館亀田	39	4,100.00	0.00	0.00	4,100.00	105.13	3,900.00	105.13	
	森	41	2,600.00	0.00	0.00	2,600.00	63.41	4,100.00	63.41	
	七飯	18	2,764.71	0.00	0.00	2,764.71	153.60	1,800.00	153.60	
	長万部	9	1,000.00	0.00	0.00	1,000.00	111.11	900.00	111.11	
	函館セントラル	25	6,770.00	0.00	0.00	6,770.00	270.80	2,500.00	270.80	
	小計	217	29,399.41	0.00	0.00	29,399.41	135.48	21,700.00	135.48	
11	江差	11	1,000.00	0.00	0.00	1,000.00	90.91	1,100.00	90.91	
	函館五稜郭	47	6,969.00	1,000.00	0.00	7,969.00	148.28	4,700.00	148.28	
	函館東	48	8,900.00	0.00	0.00	8,900.00	185.42	4,800.00	185.42	
	函館北	22	3,266.00	0.00	0.00	3,266.00	148.45	2,200.00	148.45	
	北斗	15	900.00	0.00	0.00	900.00	60.00	1,500.00	60.00	
	松前	3	400.00	0.00	0.00	400.00	133.33	300.00	133.33	
小計	146	21,435.00	1,000.00	0.00	22,435.00	146.82	14,600.00	146.82		
12	白老	29	3,000.00	0.00	0.00	3,000.00	103.45	2,900.00	103.45	
	苫小牧	52	5,422.91	0.00	0.00	5,422.91	104.29	5,200.00	104.29	
	苫小牧東	26	3,424.02	0.00	0.00	3,424.02	131.69	2,600.00	131.69	
	苫小牧北	30	3,917.73	0.00	0.00	3,917.73	130.59	3,000.00	130.59	
	小計	137	15,764.66	0.00	0.00	15,764.66	115.07	13,700.00	115.07	
地区寄付額			0.00	0.00	0.00	0.00				
地区計			2,519	310,574.88	6,278.43	2,000.00	318,853.31	123.29	251,900.00	123.29

2013-2014 地区年次寄付 目標額 \$ 251,900.00 (1人100ドル) 実績 \$ 310,574.88 (123.6%達成)

注1. クラブからの送金とズレがある場合があります。ご留意下さい。

注2. 会員一人当りの寄付合計上位3クラブは年次寄付のみです。

1位 札幌南RC \$368.37 / 2位 札幌北RC \$359.65 / 3位 登別RC \$325.81

第2510地区ロータリー財団委員会 委員長 遠藤秀雄



## メジャードナー

グループ	クラブ名	会員名 (敬称略)	グループ	クラブ名	会員名 (敬称略)
1	深川	伊藤 崇 レベル I	5	札幌東	広瀬 清 レベル I
2	滝川	中垣 陽一 レベル I	11	函館五稜郭	光銭 裕二 レベル I
3	岩見沢	嵯峨 義輝 レベル I			

## マルチプル・ポール・ハリス・フェロー

グループ	クラブ名	会員名 (敬称略)	グループ	クラブ名	会員名 (敬称略)
1	深川	杉村 修 (4)			
	羽幌	福井 俊一 (2)			
2	赤平	布施 洋一 (1)			
		竹俣 紀孝 (1)			
	芦別	荒川 忠義 (1)			
	砂川	武田 昭二 (1)			
	滝川	神部 洋史 (7)			
3	美唄	宝崎 錠二 (3)			
	江別	郷 和平 (5)			
	岩見沢	鎌田 誠 (2)			
		佐川 修一 (1)			
	栗沢	鈴木 正夫 (3)			
4	札幌	市川 唯行 (8)			
	札幌北	出村知佳子 (2)			
		佐藤 章 (2)			
	札幌西	石黒 直文 (3)			
	札幌西北	小林 秀樹 (2)			
	札幌手稲	針谷 龍直 (7)			
5	札幌東	赤泊 史昭 (1)			
		米谷 龍三 (3)			
	札幌真駒内	丸山 淳士 (4)			
	札幌南	服部 信吾 (2)			
		田嶋 久嗣 (2)			
	新札幌	伊藤 豊 (1)			
6	小樽	西條 文雪 (2)			
	小樽南	吹越 範義 (3)			
		宮川 伸二 (1)			
	小樽銭函	舛井 齊 (1)			
	余市	森 義彦 (2)			
7	千歳	川端 清 (1)			
	千歳セントラル	今井 章夫 (1)			
	恵庭	早瀬 源一 (1)			
8	静内	市毛 満 (1)			
	浦河	小関 孝雄 (1)			
9	室蘭北	村井 玄乙 (3)			
	登別	皆川 和廣 (1)			
10	函館	藤井 方雄 (5)			
	函館亀田	江端 章 (1)			
		榊原 照夫 (2)			
		池内 厚志 (1)			
		渡部 芳己 (2)			
		瓜 俊雄 (2)			
		高山 訓正 (3)			
		武市 雄弘 (1)			
		森居 清 (2)			
		柿本 純 (1)			
		藤城 英明 (1)			
		嶋田 久昭 (1)			
		石丸修太郎 (4)			
		三上 直彦 (6)			
		三戸 義美 (1)			
		坂東 宗一 (6)			
		高橋 徹 (4)			
		齋藤 康嗣 (3)			
		加藤 正雄 (2)			
		坪田 幸栄 (3)			
		嘉屋 輝夫 (3)			
		末永 通 (1)			
		加藤 正幸 (2)			
		山村 弘一 (1)			
		谷川 淑郎 (6)			
		長澤 邦雄 (2)			
		笹谷 豊明 (1)			
		山瀬 隆幸 (1)			
		原 一彰 (1)			
		松田 武 (1)			
		池見 厚一 (2)			
		西川 忠弘 (2)			
		武蔵 輝彦 (1)			
		西村 芳徳 (2)			
		久保田俊昭 (2)			
		福田十太郎 (3)			
		伊藤 千秋 (1)			
		小川 眞治 (5)			
		藤井 英勝 (3)			
		滝川 武彦 (2)			
		平 昌夫 (2)			
		トーキル・クリステンセン (5)			
		杉江俊太郎 (1)			
		松浦 光紀 (1)			
		見延庄三郎 (2)			
		菊地 章 (2)			
		戸部 謙一 (2)			
		田嶋 忠義 (1)			
		桶川 昌幸 (1)			
		柴田 繁男 (4)			
		鹿野 文男 (2)			



ロータリー財団

	函館 亀田	玉井 清治 (1)	山口 勝彦 (1)			
	七 飯	上野 一義 (4)				
	長 万 部	赤塚 章 (2)				
	函館セントラル	浅野 翼 (2)	伊藤 道雄 (8)	小泉護太郎 (8)	南 茂樹 (1)	
		坂下 賢二 (5)				
11	函館五稜郭	石坂 仁 (1)	大日向豊吉 (1)			
	函 館 東	明本 修一 (1)	池垣 信一 (1)	森元 浩 (3)	時田 茂 (1)	
		矢島 千穂 (1)	安田 真也 (1)	吉村 昭二 (4)	吉村 朝子 (2)	
	函 館 北	増田 定雄 (2)	増山 正 (1)	松橋 博 (1)	南木 哲雄 (1)	
		森 秀樹 (1)	中川 洲平 (3)	中野 亮 (2)	西尾 昌一 (1)	
		斉藤 紀一 (1)				
	北 斗	光銭 健三 (2)				
12	白 老	藤田 英雄 (1)	笠井 博輝 (1)	加藤 信雄 (2)		
	苫小牧東	木本 宏 (1)	小林 忠男 (2)	松下 昌平 (3)	斉藤 英明 (1)	
	苫小牧北	高木 一男 (3)				

## ポール・ハリス・フェロー

グループ	クラブ名	会員名 (敬称略)			
1	留 萌	大嶋 孝広			
2	赤 平	板垣 英三	菊島 好孝	木村 盛雄	
	砂 川	沢田 広志			
	滝 川	小山 進	近藤 正孝	西井 勝明	
3	美 唄	早河 常機	伊原 潤司	岸山 一郎	
	岩 見 沢	兼行四男美	中路 幹雄	澤田 慎一	
	岩見沢東	早坂 哲	豊岡 義博		
	栗 山	磯野 武司			
4	札 幌	中村 雅臣			
	札 幌 北	佐々木 宏			
	札 幌 西	浅野 元広	浜松 義弘	川端 忠範	宮崎 善昭
	札 幌 手 稲	中川原 憲			
5	札 幌 東	大谷 莊一	坂口 孝一		
	札幌真駒内	高野 園子			
	札 幌 南	遠藤 昭一	山本 勤		
	新 札 幌	村上 寛			
6	小 樽	佐藤 勝次			
	小 樽 南	村越 仁	佐藤 公俊		
7	恵 庭	川原 光男			
	長 沼	池田 徳重			
8	静 内	荒川 雅喜	林 夫二男	廣島 貴史	池田 征隆
		富田 泰	山口 央志		
9	伊 達	小熊 啓司			
	室 蘭	多田 昌央			
	室 蘭 東	佐々木彰夫	若林 隆樹		
	登 別	早川 邦雄	斎藤 正史	鈴木 高士	高岸 満則
10	函館 亀田	小倉 正信			
	森	小長井 朗	西村 正史		
11	函 館 東	五十嵐 正	池垣 信一	佐藤 美子	

12 苦小牧 前田 浩人  
 苦小牧東 木村 京子 長岡 英幸 関 千代子

## ベネファクター

グループ	クラブ名	会員名 (敬称略)
3	美 唄	宝崎 錠二
6	小 樽	熊澤 隆樹

## ポール・ハリス・ソサエティ創立会員

グループ	クラブ名	会員名 (敬称略)
2	滝 川	神部 洋史 渡邊 恭久
3	美 唄	宝崎 錠二 伊原 潤司 吉村 誠治
	江 別	安孫子建雄
4	札 幌	伊藤 義郎 佐々木正丞
	札 幌 北	出村知佳子
	札 幌 西	矢橋 温郎
5	札 幌 東	塚原 房樹
	札 幌 幌南	羽部 大仁
	札幌真駒内	丸山 淳士 齋藤 康嗣
	札 幌 南	岩城 秀晴
6	小 樽	熊澤 隆樹
8	静 内	細川 好弘
9	登 別	遠藤 秀雄 皆川 和廣 山瀬 隆幸
10	七 飯	上野 一義
	函館セントラル	伊藤 道雄 小泉護太郎 南 茂樹 鍋谷 操子 坂下 賢二 山口 治浩
11	函館五稜郭	酒井 正人
	函 館 北	小笠原 孝
12	苦小牧	橋本 洋一
	苦小牧北	伊藤 長英

### ■ 100 パーセント「財団の友クラブ」

札幌はまなすロータリークラブ  
 小樽銭函ロータリークラブ  
 蘭越ロータリークラブ  
 千歳セントラルロータリークラブ  
 長沼ロータリークラブ  
 三石ロータリークラブ  
 静内ロータリークラブ  
 函館北ロータリークラブ

### ■ ロータリーレート推移

2013. 7. 1 99 円 …… 1 ドル  
 2013. 8. 1 100 円  
 2014. 1. 1 102 円

### ■ 「毎年あなたも 100 ドルを」クラブ

芦別ロータリークラブ  
 札幌はまなすロータリークラブ  
 札幌北ロータリークラブ  
 小樽銭函ロータリークラブ  
 蘭越ロータリークラブ  
 千歳セントラルロータリークラブ  
 長沼ロータリークラブ  
 三石ロータリークラブ  
 静内ロータリークラブ  
 函館北ロータリークラブ  
 苦小牧東ロータリークラブ  
 苦小牧北ロータリークラブ



# 2013-2014年度 クラブ別米山記念奨学会寄付額

2014年6月30日現在  
(単位：円)

グループ	クラブ名	普通寄付金 単価 (年額)	2013-2014 (2013.7 ~ 2014.6) 年度 入金額			過去累計額		
			普通寄付金	特別寄付金	合計	普通寄付金	特別寄付金	合計
1	深川	3,000	97,500	450,000	547,500	5,807,400	15,055,000	20,862,400
	羽幌	2,000	93,000	60,000	153,000	3,266,500	3,059,284	6,325,784
	妹背牛	4,000	48,000	0	48,000	1,671,000	299,000	1,970,000
	留萌	2,000	80,000	156,000	236,000	8,061,500	11,325,610	19,387,110
	小計		318,500	666,000	984,500	18,806,400	29,738,894	48,545,294
2	赤平	4,000	116,000	0	116,000	4,367,300	3,236,700	7,604,000
	芦別	-	0	10,000	10,000	6,099,300	1,520,000	7,619,300
	砂川	4,000	176,000	490,000	666,000	5,504,000	14,613,000	20,117,000
	滝川	4,000	328,000	1,050,000	1,378,000	12,201,850	30,298,450	42,500,300
	小計		620,000	1,550,000	2,170,000	28,172,450	49,668,150	77,840,600
3	美唄	4,000	126,000	580,000	706,000	4,122,500	10,590,000	14,712,500
	江別	4,000	140,000	90,000	230,000	6,842,350	9,247,597	16,089,947
	江別西	2,000	51,000	200,000	251,000	2,925,000	2,120,000	5,045,000
	岩見沢	1,000	76,000	700,000	776,000	7,406,850	29,692,300	37,099,150
	岩見沢東	-	0	100,000	100,000	2,857,000	2,934,290	5,791,290
	栗沢	3,000	69,000	170,000	239,000	3,518,150	5,944,000	9,462,150
	栗山	3,000	69,000	0	69,000	3,961,000	841,500	4,802,500
	当別	3,000	84,000	0	84,000	3,445,500	723,000	4,168,500
	小計		615,000	1,840,000	2,455,000	35,078,350	62,092,687	97,171,037
4	札幌幌	3,000	355,500	995,000	1,350,500	16,935,800	31,174,200	48,110,000
	札幌はまなす	4,000	52,000	162,000	214,000	1,887,100	6,004,200	7,891,300
	札幌幌北	5,000	167,500	485,000	652,500	8,815,750	26,250,272	35,066,022
	札幌モーニング	4,000	184,000	460,400	644,400	4,968,000	16,766,260	21,734,260
	札幌幌西	3,000	156,000	1,475,000	1,631,000	12,467,700	25,447,949	37,915,649
	札幌幌西北	3,000	97,500	369,052	466,552	5,252,250	15,636,037	20,888,287
	札幌幌手稲	4,000	134,000	647,850	781,850	7,549,750	24,733,720	32,283,470
	小計		1,146,500	4,594,302	5,740,802	57,876,350	146,012,638	203,888,988
5	札幌幌東	3,000	346,500	1,010,000	1,356,500	13,843,400	41,951,000	55,794,400
	札幌幌清田	4,000	76,000	180,000	256,000	1,480,000	4,003,000	5,483,000
	札幌幌幌南	4,000	218,000	582,000	800,000	10,184,450	19,888,800	30,073,250
	札幌幌真駒内	4,000	82,000	0	82,000	5,554,500	24,630,424	30,184,924
	札幌幌南	4,000	318,000	1,210,000	1,528,000	15,484,450	40,056,200	55,540,650
	札幌幌大通公園	3,000	45,000	0	45,000	525,400	307,000	832,400
	札幌幌セントラル	-	0	0	0	730,500	150,000	880,500
	新札幌幌	3,000	70,500	410,000	480,500	3,385,000	15,967,921	19,352,921
	小計		1,156,000	3,392,000	4,548,000	51,187,700	146,954,345	198,142,045
6	岩内	3,000	60,000	0	60,000	3,908,400	2,331,000	6,239,400
	倶知安	4,000	166,000	0	166,000	3,885,100	700,000	4,585,100
	小樽	4,000	292,000	170,000	462,000	9,936,450	11,237,701	21,174,151
	小樽南	4,000	276,000	910,000	1,186,000	7,917,500	13,781,704	21,699,204
	小樽銭函	4,000	84,000	0	84,000	1,999,000	237,337	2,236,337
	蘭越	2,000	24,000	0	24,000	1,659,800	91,227	1,751,027
	余市	3,000	129,000	161,000	290,000	4,463,700	4,024,000	8,487,700
小計		1,031,000	1,241,000	2,272,000	33,769,950	32,402,969	66,172,919	

## (公財) ロータリー米山記念奨学会

(単位：円)

グループ	クラブ名	普通寄付金 単価 (年額)	2013-2014 (2013.7～2014.6) 年度 入金額			過去累計額		
			普通寄付金	特別寄付金	合計	普通寄付金	特別寄付金	合計
7	千歳	4,000	208,000	118,500	326,500	6,976,700	7,043,074	14,019,774
	千歳セントラル	2,000	66,000	68,000	134,000	1,775,000	2,881,314	4,656,314
	恵庭	3,000	128,000	200,000	328,000	4,684,000	5,318,540	10,002,540
	北広島	2,000	34,000	0	34,000	1,356,000	770,000	2,126,000
	長沼	4,000	80,000	160,000	240,000	1,978,000	4,040,000	6,018,000
	由仁	2,000	14,000	35,000	49,000	1,005,700	1,730,000	2,735,700
	小計		530,000	581,500	1,111,500	17,775,400	21,782,928	39,558,328
8	えりも	4,000	88,000	0	88,000	2,734,700	524,000	3,258,700
	三石	4,000	60,000	0	60,000	2,247,750	1,688,000	3,935,750
	様似	3,000	72,000	0	72,000	2,867,100	308,239	3,175,339
	静内	2,000	127,000	200,000	327,000	4,688,200	9,060,700	13,748,900
	浦河	2,000	50,000	0	50,000	4,393,500	5,209,761	9,603,261
	小計		397,000	200,000	597,000	16,931,250	16,790,700	33,721,950
9	伊達	3,000	160,500	100,000	260,500	6,414,800	9,384,718	15,799,518
	室蘭	4,000	148,000	212,000	360,000	9,163,800	8,486,688	17,650,488
	室蘭東	4,200	149,100	206,000	355,100	7,322,250	7,121,865	14,444,115
	室蘭北	3,000	105,000	360,000	465,000	4,928,250	7,196,644	12,124,894
	登別	4,000	124,000	0	124,000	4,623,500	5,316,791	9,940,291
	洞爺湖	1,000	8,000	0	8,000	1,252,500	762,249	2,014,749
小計		694,600	878,000	1,572,600	33,705,100	38,268,955	71,974,055	
10	函館	3,000	255,000	348,170	603,170	12,015,600	12,114,776	24,130,376
	函館亀田	2,000	79,000	149,806	228,806	3,460,250	4,526,717	7,986,967
	森	2,000	84,000	0	84,000	3,099,600	300,000	3,399,600
	七飯	5,000	90,000	320,000	410,000	3,240,700	5,925,000	9,165,700
	長万部	2,000	20,000	0	20,000	1,684,450	14,000	1,698,450
	函館セントラル	4,000	98,000	300,000	398,000	866,500	3,880,000	4,746,500
	小計		626,000	1,117,976	1,743,976	24,367,100	26,760,493	51,127,593
11	江差	3,000	30,000	0	30,000	2,004,095	70,000	2,074,095
	函館五稜郭	2,000	95,000	909,000	1,004,000	5,192,750	21,361,220	26,553,970
	函館東	4,000	192,000	290,000	482,000	10,707,000	23,117,092	33,824,092
	函館北	2,000	44,000	126,000	170,000	4,414,250	6,351,675	10,765,925
	北斗	2,000	32,000	0	32,000	1,103,000	1,118,420	2,221,420
	松前	3,000	12,000	0	12,000	693,250	0	693,250
	小計		405,000	1,325,000	1,730,000	24,114,345	52,018,407	76,132,752
12	白老	2,000	59,000	0	59,000	2,344,500	934,426	3,278,926
	苫小牧	4,000	206,000	0	206,000	8,991,650	4,446,000	13,437,650
	苫小牧東	4,000	106,000	359,077	465,077	2,241,000	7,193,699	9,434,699
	苫小牧北	4,000	120,000	352,000	472,000	6,097,750	18,572,891	24,670,641
	小計		491,000	711,077	1,202,077	19,674,900	31,147,016	50,821,916
その他		0	0	0	3,472,000	10,684,575	14,156,575	
地区合計		8,030,600	18,096,855	26,127,455	364,931,295	664,322,757	1,029,254,052	

※その他の累計額には脱会したクラブ分を含む



# 地区別寄付金納入明細総合表

2014年6月30日現在  
(単位：円)

地区	2013-2014(2013.7～2014.6)年度 入金額			会員数 (1月1日)	寄付者数 (特別寄付)			個人 平均 寄付額	過去累計額		
	普通寄付	特別寄付	合計		個人	法人	個人(%)		普通寄付金	特別寄付金	合計
2500	6,280,900	10,366,400	16,647,300	2,223	352	8	15.8%	7,488	241,513,735	335,265,360	576,779,095
2510	8,030,600	18,096,855	26,127,455	2,571	948	41	36.9%	10,162	364,931,295	664,322,757	1,029,254,052
2520	7,895,500	11,733,088	19,628,588	2,297	351	1	15.3%	8,545	345,077,341	417,702,352	762,779,693
2530	10,465,000	18,870,761	29,335,761	2,326	1,028	6	44.2%	12,612	322,496,150	543,376,522	865,872,672
2540	3,550,900	4,853,672	8,404,572	1,060	199	2	18.8%	7,928	152,436,720	167,031,832	319,468,552
2550	7,009,500	25,142,951	32,152,451	1,659	1,210	17	72.9%	19,380	270,266,850	967,408,299	1,237,675,149
2560	8,883,000	26,665,298	35,548,298	2,019	1,416	85	70.1%	17,606	304,520,003	807,148,056	1,111,668,059
2570	8,542,500	14,195,273	22,737,773	1,709	624	2	36.5%	13,304	345,307,975	763,755,750	1,109,063,725
2580	19,573,550	36,636,500	56,210,050	3,006	560	7	18.6%	18,699	697,220,774	1,596,177,032	2,293,397,806
2590	12,053,130	54,402,200	66,455,330	2,185	1,742	100	79.7%	30,414	467,909,130	1,773,652,621	2,241,561,751
2600	9,359,350	22,422,822	31,782,172	2,016	359	13	17.8%	15,764	338,793,690	965,910,628	1,304,704,318
2610	16,058,750	19,727,500	35,786,250	2,660	611	9	23.0%	13,453	339,102,670	833,310,952	1,172,413,622
2620	14,857,000	26,376,938	41,233,938	3,045	1,863	147	61.2%	13,541	532,220,500	919,895,373	1,452,115,873
2630	11,481,800	14,944,376	26,426,176	3,119	1,028	15	33.0%	8,472	486,720,865	1,186,271,420	1,672,992,285
2640	9,381,000	13,639,672	23,020,672	2,025	811	6	40.0%	11,368	634,300,250	1,640,419,963	2,274,720,213
2650	22,605,966	76,448,428	99,054,394	4,584	3,704	78	80.8%	21,608	917,708,726	3,264,731,883	4,182,440,609
2660	19,667,500	63,559,560	83,227,060	3,684	2,576	28	69.9%	22,591	826,697,810	2,512,400,173	3,339,097,983
2670	15,995,950	19,285,855	35,281,805	2,969	760	13	25.6%	11,883	440,750,070	815,405,636	1,256,155,706
2680	13,293,250	24,731,813	38,025,063	2,879	1,071	31	37.2%	13,207	499,300,695	1,063,388,245	1,562,688,940
2690	15,695,400	28,050,168	43,745,568	3,109	1,120	12	36.0%	14,070	504,319,000	943,769,165	1,448,088,165
2700	15,894,250	20,163,198	36,057,448	3,221	312	4	9.7%	11,194	499,249,575	737,932,186	1,237,181,761
2710	14,813,000	27,735,061	42,548,061	3,288	1,299	17	39.5%	12,940	475,039,440	1,045,466,790	1,520,506,230
2720	12,645,500	13,532,607	26,178,107	2,410	728	2	30.2%	10,862	384,704,167	443,033,465	827,737,632
2730	9,653,600	14,182,389	23,835,989	2,341	667	11	28.5%	10,181	279,363,217	348,075,180	627,438,397
2740	8,335,600	18,565,771	26,901,371	2,202	342	6	15.5%	12,216	278,261,130	642,819,269	921,080,399
2750	25,270,300	49,843,152	75,113,452	4,307	1,487	44	34.5%	17,439	764,342,960	2,287,121,369	3,051,464,329
2760	22,254,050	64,111,496	86,365,546	4,822	1,393	167	28.9%	17,910	685,998,650	2,032,258,013	2,718,256,663
2770	13,162,000	46,968,550	60,130,550	2,585	1,508	5	58.3%	23,261	432,767,580	1,723,840,972	2,156,608,552
2780	10,354,000	33,663,138	44,017,138	2,240	1,573	19	70.2%	19,650	417,500,900	1,450,210,438	1,867,711,338
2790	11,502,600	32,742,236	44,244,836	2,745	1,003	4	36.5%	16,118	478,798,570	1,133,481,206	1,612,279,776
2800	8,120,000	6,520,000	14,640,000	1,633	307	45	18.8%	8,965	272,891,300	246,124,859	519,016,159
2820	10,066,500	34,090,500	44,157,000	2,005	1,448	37	72.2%	22,023	325,306,750	1,271,742,078	1,597,048,828
2830	2,740,200	6,329,146	9,069,346	1,134	427	0	37.7%	7,997	131,067,685	196,755,719	327,823,404
2840	6,190,000	27,679,857	33,869,857	1,912	1,404	66	73.4%	17,714	256,557,570	826,784,814	1,083,342,384
その他	0	-497,500	-497,500		0	0			0	26,028,286	26,028,286
合計	411,682,146	925,779,731	1,337,461,877	87,990	36,231	1,048	41.2%	15,200	14,713,443,743	36,593,018,663	51,306,462,406

注) その他扱いの▲497,500円はロータリークラブに所属していない学友からの寄付実績。

その後E-クラブに所属され、寄付実績を付替したためにマイナス表記となった。

### 米山功労者 (メジャードナー)

グループ	クラブ名	会員名 (敬称略)	グループ	クラブ名	会員名 (敬称略)
1	深川	伊藤 崇 (10)	4	札幌西	岡崎 庚午 (14)
2	滝川	神部 洋史 (10)		札幌手稲	山地 庸夫 (10)
		中垣 陽一 (10)	5	札幌東	白石 正勝 (19)
		吉田 正治 (15)	10	七飯	上野 一義 (18)
3	美唄	井門 英明 (10)		函館セントラル	鍋谷 操子 (14)
4	札幌北	竹原 巖 (14)	11	函館五稜郭	酒井 正人 (16)
	札幌西	森谷 明弘 (11)		函館東	池垣 清信 (26)

### 米山功労者 (マルチプル)

グループ	クラブ名	会員名 (敬称略)	会員名 (敬称略)	会員名 (敬称略)	会員名 (敬称略)
2	砂川	杉本 勉 (2)	武田 昭二 (3)	竹田 俊一 (2)	山田 信一 (3)
	滝川	篠島 弘 (7)			
3	美唄	阿部 稔 (6)	大竹 繁夫 (7)	吉村 誠治 (7)	
	江別西	石黒 良平 (6)			
	岩見沢	武蔵 輝彦 (3)	高谷 郁男 (2)	谷 勲 (3)	谷口 弘 (2)
	栗沢	本田 正一 (6)	佐野 邦夫 (2)		
4	札幌	小山 司 (2)			
	札幌はまなす	佐藤 一 (4)	戸部アナマリア (4)		
	札幌西	伏木 忠了 (6)	上出 利光 (3)		
	札幌西北	大島 利一 (3)			
	札幌手稲	石田 誠 (5)			
5	札幌東	赤泊 史昭 (2)	荒岡幹史郎 (6)	朝倉 正人 (2)	菊地 章 (5)
		高橋 徹 (4)	山中 樹 (2)		
	札幌清田	真鍋 昌市 (2)			
	札幌幌南	加藤 康夫 (2)	中川 勝之 (6)		
	札幌南	朝妻 邦雄 (4)	服部 信吾 (3)	今井 國雄 (5)	三浦 義昌 (2)
		中道 博 (2)	佐藤源五郎 (9)	須田 義雄 (4)	
	新札幌	高橋 雅行 (2)			
6	小樽	山田 雅敏 (2)			
	小樽南	吹越 範義 (5)			
7	長沼	清水 彰 (3)			
8	静内	富岡 豊 (2)			
9	室蘭北	内池 真人 (2)			
10	函館	国立 金助 (4)			
	函館セントラル	伊藤 道雄 (9)			
11	函館五稜郭	石尾 清広 (4)	河村 隆平 (5)		
	函館東	林 完治 (2)	宮崎あけみ (4)		
12	苫小牧東	斉藤 英明 (2)			
	苫小牧北	菊地 芳彦 (2)			

### 米山功労者

グループ	クラブ名	会員名 (敬称略)	会員名 (敬称略)	会員名 (敬称略)	会員名 (敬称略)
2	砂川	梶尾 幸克			
	滝川	宮崎 英彰	西井 勝明	坂田 秀昭	上田 秀司
		鷺尾 昌法			
3	美唄	北野 保孝			
	江別西	支部 英孝			



3	岩見沢 岩見沢東	中路 幹雄 竹村 正義	玉田 忠			
4	札幌はまなす 札幌北 札幌モーニング 札幌手稲	徳物 葉子 栗原 清昭 広瀬 進 中川原 憲	佐藤 宏 小松崎文一 渡辺里代子	澁田 勲 露木 茂		
5	札幌東 札幌清田 札幌南  新札幌 小樽南	藤井 英勝 小島 健 福山 耕司 嶋津 博 村上 寛 板垣 明	伊藤 栄一 中村 隆 稲津 亘 山谷 英一	木村 隆夫 西澤 寛俊 松原 良次	吉川 和治 大谷 荘佐	
6	余市 恵庭	中井 克雄 斉藤 茂生	清水 義信 山澤 興治			
7	長沼 静内	田嶋 俊美 近藤 忠義				
8	伊達 伊室蘭東 伊室蘭北	渡部 良一 平野 和典 板東 晃 赤崎 幸三	中田 敏行 佐々木彰夫 工藤 克彦	高島 宏 斎藤 崇		
9	七飯 苫小牧東	石川 強 佐藤 正				

## 米山功労法人

グループ	クラブ名	名 前
5	札幌南	日本都市設計(株)

## 米山功労クラブ

グループ	クラブ名	表彰日	回数	グループ	クラブ名	表彰日	回数
1	深川	2013年10月30日	15	6	小樽南	2014年1月28日	13
	羽幌	2013年12月6日	3		余市	2014年2月6日	4
2	滝川	2014年6月19日	30	7	千歳	2014年2月27日	7
3	江別西	2014年2月19日	2		長沼	2014年3月28日	4
	岩見沢	2014年6月30日	29	8	静内	2014年2月6日	9
4	札幌	2014年1月20日	31	9	伊室蘭東	2013年12月20日	7
	札幌はまなす	2014年3月11日	6		伊室蘭北	2013年10月28日	7
	札幌北	2013年11月1日	26	10	函館	2013年11月7日	12
	札幌西	2014年1月29日	25	11	函館五稜郭	2014年6月6日	21
5	札幌東	2013年12月27日	41		函館東	2013年10月23日	23
	札幌清田	2014年6月27日	4	12	苫小牧東	2013年12月25日	7
	札幌南	2014年3月19日	40				

## 達成クラブ表彰

グループ	クラブ名	達成金額
2	砂川	2千万円
5	札幌南	3千万円
7	恵庭	1千万円



## 地区外公式行事

年 月 日	行 事	場 所
7月1日(月)	ガバナー・元・次期ガバナー懇談会	グランドプリンスホテル高輪
	第1回ガバナー会	グランドプリンスホテル高輪
	ロータリーの友委員会	メルパルク東京
7月2日(火)	ロータリー財団地域セミナー	グランドプリンスホテル高輪
7月7日(日)	第1回全国青少年交換委員長会議	東京・品川プリンスホテル
8月2日(金)～8月3日(土)	全国インターアクト研究会	神戸国際会議場・神戸ポートピアホテル
8月23日(金)	(公財)ロータリー米山記念奨学会理事会・評議員会	メルパルク東京
9月3日(火)～4日(水)	第1回ガバナーエレクト研修セミナー	グランドプリンスホテル新高輪
9月4日(水)	(公財)ロータリー米山記念奨学会評議員会	メルパルク東京
9月5日(木)	2014-15年度地区研修リーダー研修セミナー(D T L S)	グランドプリンスホテル新高輪
	ロータリーコーディネーターセミナー	グランドプリンスホテル新高輪
10月19日(土)～20日(日)	第12回日韓親善会議	韓国ソウル・グランドハイアットホテル
11月30日(土)	第3回日本ロータリー学友会全国大会	東京・神田如水会館
	第2回全国青少年交換委員長会議	東京・品川プリンスホテル
12月1日(日)	ロータリー財団地域セミナー	ホテルグランパシフィック LE DAIBA
12月2日(月)	メジャー・ドナー顕彰午餐会	ホテルグランパシフィック LE DAIBA
	第2回ガバナーエレクト研修セミナー(G E T S)	ホテルグランパシフィック LE DAIBA
	第2回ガバナー会	ホテルグランパシフィック LE DAIBA
	R I 会長・R 財団管理委員長ご夫妻歓迎晩餐会	ホテルグランパシフィック LE DAIBA
12月3日(火)～4日(水)	第42回ロータリー研究会	ホテルグランパシフィック LE DAIBA
12月5日(木)	ガバナーエレクト、次期米山奨学委員長合同セミナー	メルパルク東京
1月12日(日)～1月18日(土)	国際協議会(羽部ガバナーエレクト参加)	アメリカ・サンディエゴ
1月26日(日)	第4回日台ロータリー親善会議	台湾(台北)圓山大飯店
2月9日(土)	第6回全国R Y L A 研究会	グランドプリンスホテル新高輪
3月15日(土)～16日(日)	全国ローターアクト研修会	東京ビッグサイト・東京国際展示場
3月19日(木)	R I 第1・2・3ゾーン地域別会員増強維持セミナー	ホテルオークラ東京
3月22日(土)	ロータリー財団ゾーンチーム研修会	東京・国立オリンピック記念青少年総合センター
3月31日(月)	第3回ガバナー会	京都・京懐石美濃吉本店「竹茂楼」
4月19日(土)	第3回全国青少年交換委員長会議	東京・品川プリンスホテル
4月25日(金)～26日(土)	第3700地区(韓国・大邱)地区大会	韓国・大邱市
6月1日(日)～4日(水)	国際大会	オーストラリア・シドニー
6月10日(火)	(公財)ロータリー米山記念奨学会理事会	メルパルク東京



## 地区内各月実施行事

年 月 日	行 事	場 所
2012年11月16日(金)	第1回地区R I 国際大会推進委員会	小樽市
2012年12月8日(土)	第1回地区ガバナー補佐会議	江別市民会館
2013年4月20日(土)	第1グループ第1回会長・幹事会	はぼろサンセットホテル
5月18日(土)	第3グループ第1回会長・幹事会	江別市民会館
5月29日(水)	第12グループ第1回会長・幹事会	グランドニュー王子ホテル
6月5日(水)	第7グループ第1回会長・幹事会	恵庭ロータリークラブ例会場
6月14日(金)	第1回財団学友委員会	札幌市・エルプラザ工芸室
6月15日(土)	第2回地区ガバナー補佐会議 現新地区委員長合同引継ぎ会議	ホテルライフオート札幌 ホテルライフオート札幌
6月20日(木)	第2グループ第1回会長・幹事会	砂川市・山小屋
6月28日(金)	第7グループ第2回会長・幹事会	ANAクラウンプラザホテル
7月4日(木)	第1回ロータリー財団・財団資金管理委員会	札幌センチュリーロイヤルホテル
7月5日(金)	第1回RYLA委員会	札幌市・鮎処焼処魚一心
7月10日(水)	第1回国際奉仕委員会 第1回米山記念奨学委員会	札幌センチュリーロイヤルホテル 京王プラザホテル札幌
7月11日(木)	第1回社会奉仕委員会	札幌第一ホテル
7月13日(土)	第6グループ第1回会長・幹事会 第1回新世代奉仕委員会 第1回ローターアクト委員会	朝里クラッセホテル 札幌市・カデル27 札幌市・カデル27
7月14日(日)	第1回財団資金推進委員会	函館国際ホテル
7月16日(火)	第1回クラブ奉仕委員会	札幌市・サントリーガーデン昊
7月18日(木)	第1回財団補助金・補助金監督委員会	ホテルライフオート札幌
7月19日(金)	第1回ガバナー諮問委員会 第2回社会奉仕委員会	札幌グランドホテル 江別市民会館
7月20日(土)	第1回青少年交換委員会 第1回奨学金委員会 財団奨学生面接選考	札幌サンプラザ 札幌第一ホテル 札幌第一ホテル
7月21日(日)	地区会員増強セミナー	江別市・札幌学院大学
7月26日(金)	第9グループ第1回会長・幹事会	登別市・ホテル平安
7月27日(土)	第1回米山学友委員会 地区米山学友家族懇親会	小樽塩谷迎賓館 小樽塩谷迎賓館
7月29日(月)	第4・第5グループ合同第1回会長・幹事会	札幌パークホテル
7月31日(水)～8月6日(火)	福島キッズキャンプ in 北海道	江別、長沼、旭川、札幌
8月3日(土)	第3回社会奉仕委員会	札幌センチュリーロイヤルホテル
8月4日(日)	第4回社会奉仕委員会	札幌センチュリーロイヤルホテル
4日(日)～7日(水)	インターアクト海外研修旅行	台湾・RI第3480地区等
8月10日(土)	第1回職業奉仕委員会	札幌グランドホテル
8月17日(土)	第8グループ第1回会長・幹事会	浦河ウエリントンホテル
8月19日(月)	第2回RYLA委員会	札幌市・魚まさ
8月22日(木)	第2回財団補助金・補助金監督委員会	ホテルライフオート札幌

その他

年 月 日	行 事	場 所
8月23日(金)	第2グループ第2回会長・幹事会 第10・第11グループ合同第1回会長・幹事会	芦別市・鯨広 函館市・李太白
8月24日(土)	第5回社会奉仕委員会	札幌センチュリーロイヤルホテル
8月31日(土)	第2回青少年交換委員会	札幌サンプラザ
9月1日(日)	第2回奨学金委員会	札幌第一ホテル
9月7日(土)	第2回クラブ奉仕委員会	札幌市・東屋寿楽
9月8日(日)	地区米山奨学生研修旅行	旭川
9月11日(水)	第3回クラブ奉仕委員会 第3回RYLA委員会	札幌センチュリーロイヤルホテル 札幌市・食堂カフェBarba
9月15日(日)	2013-14年度地区大会記念囲碁大会	札幌市・日本棋院北海道本部
9月21日(土)	第2回新世代奉仕委員会 第1回インターアクト委員会	札幌第一ホテル 札幌第一ホテル
9月26日(木)	第1回職業研修チーム委員会	札幌第一ホテル
10月1日(火)	第2回ロータリー財団・財団資金管理委員会	札幌センチュリーロイヤルホテル
10月3日(木)	第3回財団補助金・補助金監査委員会	ホテルライフォート札幌
10月4日(金)	第2回財団学友委員会	札幌学院大学社会連携センター
10月5日(土)	小樽RC創立80周年記念式典 第3回青少年交換委員会	グランドパーク小樽 札幌サンプラザ
5日(土)～6日(日)	北海道ロータリーアクト交流会	芦別市
10月8日(火)	第4回RYLA委員会	札幌市・兄弟姉妹
10月11日(金)	第10・第11グループ合同第2回会長・幹事会 第2回米山学友委員会	函館国際ホテル 札幌サンローゼ
10月12日(土)	第2回職業奉仕委員会	札幌グランドホテル
10月18日(金)	2013-14年度地区大会記念ゴルフ大会	札幌ゴルフ倶楽部輪厚コース
10月19日(土)	第1回ガバナー指名委員会	シェラトンホテル札幌
10月19日(土)～20日(日)	2013-14年度地区大会	江別市民会館、江別市民体育館、シェラトンホテル札幌
10月25日(金)	第2回国際奉仕委員会	札幌センチュリーロイヤルホテル
10月26日(土)	函館北RC創立50周年記念式典	ホテル函館ロイヤル
10月28日(月)	第4・第5グループ合同第2回会長・幹事会	札幌パークホテル
11月1日(金)	第3回米山学友委員会	札幌サンローゼ
11月4日(月)	第3回奨学金委員会	札幌第一ホテル
11月9日(土)	第6グループ第2回会長・幹事会 第2回ロータリーアクト委員会 地区米山学友定時総会	グランドパーク小樽 ホテルサンルート室蘭 東京ドームホテル札幌
11月13日(水)	第5回RYLA委員会	札幌市・ダイニング桑名
11月15日(金)	第9グループ第2回会長・幹事会	伊達市・文七
11月16日(土)	森RC創立50周年記念式典 第4回青少年交換委員会 第4回米山学友委員会	森町・プラザ武蔵 登別グランドホテル 東京ドームホテル札幌
11月17日(日)	第2回財団資金推進委員会 第2回米山記念奨学委員会	函館国際ホテル 札幌パークホテル
11月22日(金)	第3回財団学友委員会	札幌学院大学社会連携センター



年月日	行 事	場 所
11月23日(土)	第3グループIM	美唄ホテルスエヒロ
11月24日(日)	地区ロータリアンのための新世代会議	札幌パークホテル
11月24日(日)	第3回新世代奉仕委員会	札幌パークホテル
11月30日(土)	第3回国際奉仕委員会	札幌センチュリーロイヤルホテル
12月3日(火)	第1回地区文献資料室委員会	地区文献資料室
12月7日(土)	2014-15年度地区ガバナー補佐会議	札幌市・ルネッサンスサッポロホテル
12月9日(月)	第2回ガバナー諮問・指名委員会	札幌グランドホテル
12月10日(火)	第6回RYLA委員会	札幌市・個室居酒屋ほーの
12月13日(金)	第2グループ第3回会長・幹事会 第9グループ第3回会長・幹事会 第10・第11グループ合同第3回会長・幹事会	赤平市・八千代寿司 ホテルサンルート室蘭 ロワジールホテル函館
12月14日(土)	地区補助金管理セミナー 第3回職業奉仕委員会 第2回インターアクト委員会 第2回職業研修チーム委員会	ホテルさっぽろ芸文館 札幌グランドホテル 札幌市・山口中央ビル 札幌市・7番蔵
12月20日(金)	第3グループ第2回会長・幹事会	美唄ホテルスエヒロ
12月28日(土)	第5回青少年交換委員会	札幌サンプラザ
2014年 1月7日(火)	第6回社会奉仕委員会	札幌市・味処なかむら
9日(木)～14日(火)	地区国際奉仕検証ツアー	タイ・ノンカイ・アムナットチャロエン・ロブプリー
1月11日(土)	第7回RYLA委員会	札幌市・ルンゴカーニバル
1月14日(火)	第12グループ第2回会長・幹事会	グランドニュー王子ホテル
1月18日(土)	第4回クラブ奉仕委員会	札幌市・サントリーガーデン昊
1月19日(日)	第3回米山記念奨学委員会 2014学年度米山奨学生選考試験	札幌パークホテル 札幌パークホテル
1月22日(水)	第7回社会奉仕委員会	札幌センチュリーロイヤルホテル
1月25日(土)	第3回地区ガバナー補佐会議 第4回財団学友委員会	シェラトンホテル札幌 札幌学院大学社会連携センター
1月31日(金)～2月2日(日)	福島キッズin北海道 第8回社会奉仕委員会 第4回奨学金委員会 第5回財団学友委員会	札幌センチュリーロイヤルホテル 札幌センチュリーロイヤルホテル 札幌第一ホテル 札幌第一ホテル
2月1日(土)	財団学友婦国報告会	札幌第一ホテル
2月7日(金)	第2グループ第4回会長・幹事会 第9グループ第4回会長・幹事会	滝川市・おくの 室蘭プリンスホテル
2月8日(土)	第4回職業奉仕委員会	札幌グランドホテル
2月12日(水)	第8回RYLA委員会 第3回ロータリー財団・財団資金管理委員会	札幌市・鮭処魚処魚一心 札幌センチュリーロイヤルホテル
2月15日(土)	第4回国際奉仕委員会 第6回青少年交換委員会	札幌センチュリーロイヤルホテル 恵庭市・いちえ
2月16日(日)	第8グループIM	浦河ウエリントンホテル
2月17日(月)	第4・第5グループ合同第3回会長・幹事会	札幌パークホテル
2月21日(金)	第10・第11グループ合同第4回会長・幹事会	函館市・五島軒本店

その他

年 月 日	行 事	場 所
2月22日(土)	2014-15年度ガバナー補佐研修セミナー	札幌市・ルネッサンスサッポロホテル
	2014-15年度地区チーム研修セミナー	札幌市・ルネッサンスサッポロホテル
2月22日(土)	第3回ガバナー指名委員会	札幌市・ルネッサンスサッポロホテル
2月23日(日)	第9グループIM	登別グランドホテル
3月1日(土)	地区職業奉仕フォーラム(第4・5・6グループ合同)	札幌市・ガーデンパレス
3月2日(日)	2014年3月終了米山奨学生歓送会	札幌センチュリーロイヤルホテル
	第4回米山記念奨学委員会	札幌センチュリーロイヤルホテル
3月5日(水)	第9回RYLA委員会	札幌市・かけはし
3月8日(土)～9日(日)	2014-15年度会長エレクト研修セミナー	札幌市・ルネッサンスサッポロホテル
3月9日(日)	2014-15年度地区米山・財団セミナー	札幌市・ルネッサンスサッポロホテル
3月12日(水)	第7グループ第3回会長・幹事会	恵庭ロータリークラブ例会場
3月14日(金)	札幌東RC創立55周年記念式典	札幌パークホテル
3月16日(日)	第3回財団資金推進委員会	函館国際ホテル
3月19日(水)	第9回社会奉仕委員会	札幌市・中央バス会議室
3月20日(木)	第5回奨学金委員会	札幌第一ホテル
3月22日(土)	第1回地区広報・IC委員会	札幌市
	第7回青少年交換委員会	札幌市・北海道歯科医師会館
3月25日(火)	第5回クラブ奉仕委員会	札幌市・東屋寿楽
3月27日(木)	第6回奨学金委員会	札幌第一ホテル
3月29日(土)	第6グループIM	グランドパーク小樽
	第3回インターアクト委員会	札幌第一ホテル
4月5日(土)	地区奉仕プロジェクト委員会	札幌市・ラブリック
	第5回職業奉仕委員会	札幌グランドホテル
4月7日(月)	第7回奨学金委員会	札幌第一ホテル
4月9日(水)	第10回RYLA委員会	札幌市・御膳屋吉エ門
4月12日(土)	2014-15年度地区研修・協議会打合せ会	札幌パークホテル
4月13日(日)	2014-15年度地区研修・協議会	札幌パークホテル
	第8回奨学金委員会	千歳市・海老天
	第5回米山記念奨学委員会	京王プラザホテル札幌
4月18日(金)	第10・第11グループ合同第5回会長・幹事会	ホテル函館ロイヤル
4月19日(土)	第2グループIM	砂川パークホテル
4月19日(土)～20日(日)	地区RYLAセミナー	札幌市・NTTセミナセンター
4月23日(水)	第5回米山学友委員会	札幌サンローゼ
4月26日(土)	第1グループ第2回会長・幹事会	はぼろサンセットホテル
	第8回青少年交換委員会	札幌市・北海道歯科医師会館
5月7日(水)	2014-15年度地区広報委員会	ガバナー事務所
5月9日(金)	第9グループ第5回会長・幹事会	室蘭市・中島神社蓬岐殿
5月10日(土)	札幌真駒内RC創立40周年記念式典	ホテルライフオート札幌
	第3グループ第3回会長・幹事会	美唄ホテルスエヒロ
5月11日(日)	第12グループIM	グランドホテルニュー王子
5月12日(月)	第4・第5グループ合同第4回会長・幹事会	札幌パークホテル
5月17日(土)	栗沢RC創立50周年記念式典	岩見沢市



その他

年 月 日	行 事	場 所
5月17日(土)	長沼国際交流フェスティバル	長沼町
5月22日(木)	第11回RYLA委員会	札幌市・塚田農場
	第6回米山学友委員会	札幌サンローゼ
5月23日(金)	第2グループ第5回会長・幹事会	砂川パークホテル
5月24日(土)	岩見沢RC創立60周年記念式典	岩見沢平安閣
	第7グループIM	恵庭市民会館
	第5回国際奉仕委員会	札幌センチュリーロイヤルホテル
	第3回職業研修チーム委員会	札幌センチュリーロイヤルホテル
5月25日(日)	第1グループIM	羽幌温泉サンセットプラザ
	第8グループ第2回会長・幹事会	浦河ウエリントンホテル
5月30日(金)	第7グループ第4回会長・幹事会	恵庭ステーションホテル
6月7日(土)	第6グループ第3回会長・幹事会	朝里クラッセホテル
6月8日(日)	第7回米山学友委員会	札幌ガトーキング
	米山学友・学友委員会合同家族懇談会	札幌ガトーキング
6月11日(水)	第9回奨学金委員会	札幌パークホテル
6月13日(金)	第10・第11グループ合同第6回会長・幹事会	函館市・一乃松
6月14日(土)	第6回職業奉仕委員会	札幌グランドホテル
	第5回職業研修チーム委員会	札幌第一ホテル
6月15日(日)	第4回地区ガバナー補佐会議	シェラトンホテル札幌
	現新地区委員長引継ぎ会議	シェラトンホテル札幌
6月20日(金)	第12回RYLA委員会	京王プラザホテル札幌
6月21日(土)	新札幌RC創立30周年記念式典	シェラトンホテル札幌
	地区ローターアクト年次大会	ANAクラウンプラザホテル
	第3回ローターアクト委員会	ANAクラウンプラザホテル
	第9回青少年交換委員会	札幌第一ホテル
6月23日(月)	JGFR北海道ゴルフ大会	札幌市・ツキサップゴルフクラブ
6月26日(木)	第10回奨学金委員会	札幌パークホテル
6月28日(土)	第7回職業奉仕委員会	札幌グランドホテル
	第10回社会奉仕委員会	札幌市・味処なかむら
	第4回インターアクト委員会	札幌市・NTTセミナセンター
6月28日(土)～29日(日)	地区インターアクト年次大会	札幌市・NTTセミナセンター

## 地区刊行物について

2013 - 2014 年度内に地区として発行した印刷物等は次の通りです。

- ・ 地区名簿
- ・ ガバナー月信 第1号～第13号
- ・ 地区大会記録誌
- ・ 学友ニューズレター
- ・ 地区要覧
- ・ 地区ホームページ
- ・ 地区RYLAセミナー報告書

## 「ガバナー月信」各号の主な内容

### 第1号 2013.7.1

- ・ガバナー・メッセージ
- ・ロン・バートン国際ロータリー会長メッセージ
- ・羽部大仁ガバナーエレクトご挨拶
- ・嵯峨義輝ガバナーノミニーご挨拶
- ・細川好弘直前ガバナーご挨拶
- ・丸山淳士地区研修リーダーご挨拶
- ・ガバナー補佐挨拶
- ・ガバナー補佐名簿
- ・ガバナー公式訪問日程
- ・ガバナー公式訪問に関するお願い/ガバナー事務所からのお願い/ロータリーレート
- ・ロータリー定期報告関係
- ・ロータリー定期報告先所在地ほか
- ・2013-14年度地区カレンダー（予定表）
- ・クラブ例会場、例会曜日変更のお知らせ/文庫通信
- ・2013-14年度ガバナー事務所スタッフ・担当紹介
- ・2013-14年度地区大会のご案内
- ・2013-14年度地区予算
- ・2013-14年度クラブ会長・幹事
- ・2013-14年度地区組織図
- ・クラブバナーの紹介

### 第2号 2013.8.1

- ・ガバナー・メッセージ
- ・ご自分のクラブをもっと魅力的に！（会員増強月間に因んで）
- ・2013-14年度地区委員会活動計画
- ・地区組織の変更について/北広島RCクラブ幹事の変更について/クラブ例会曜日、時間の変更について/IM等の変更について
- ・2013-14年度地区大会のご案内
- ・新会員のご紹介/札幌あけぼのRC解散のご報告
- ・2016-17年度ガバナーノミニー候補者推薦のお願い/文庫通信
- ・地区カレンダー（8月・9月）/ロータリーレート

・クラブバナーの紹介

### 第3号 2013.9.1

- ・ガバナー・メッセージ
- ・新世代月間に思う
- ・ローターアクトクラブの活動
- ・インターアクト研究会報告
- ・青少年交換事業について
- ・RYLA委員会の取り組みについて
- ・2013-14年度地区会員増強セミナー報告
- ・2015-16年度会長にラビンドラン氏
- ・追悼：石垣博美パストガバナーご逝去
- ・公式訪問報告
- ・2016-17年度ガバナーノミニー候補者推薦のお願い/第47回おたる潮まつりねりこみ参加報告（小樽RC）
- ・計報/文庫通信
- ・新会員のご紹介
- ・地区カレンダー（9月・10月）/ロータリーレート
- ・7月出席率・会員数
- ・クラブバナーの紹介

### 第4号 2013.10.1

- ・ガバナー・メッセージ
- ・職業奉仕ということ（職業奉仕月間に因んで）
- ・地区米山記念奨学委員会の取り組み
- ・地区米山学友委員会の活動について
- ・地区大会RI会長代理のご紹介
- ・2014年シドニー国際大会のご案内（第一報）
- ・福島キッズキャンプin北海道2013夏報告
- ・公式訪問報告
- ・地区大会記念囲碁大会報告/米山記念奨学会寄付/ロータリー財団寄付
- ・第12回ロータリー全国囲碁大会のご案内/地区組織の変更について
- ・新会員のご紹介/計報
- ・2016-17年度ガバナーノミニー候補者推薦のお願い/文庫通信

- ・地区カレンダー（10月・11月）/ロータリーレート
- ・8月出席率・会員数
- ・クラブバナーの紹介

### 第5号 2013.11.1

- ・ガバナー・メッセージ
- ・世界で良いことをしよう（ロータリー財団月間に因んで）
- ・財団補助金の有効活用に向けて
- ・ご寄付による奉仕活動への参加
- ・地区補助金の現況
- ・地区財団奨学委員会について：財団奨学生の留学
- ・職業研修チーム（VTT）委員会について
- ・ロータリー財団月間によせて
- ・被災地陸前高田市の園児においしい水を提供する人道支援報告
- ・新世代のための月間によせて
- ・公式訪問報告
- ・新会員のご紹介/計報/地区組織の変更について/函館五稜郭RCクラブ幹事の変更について/米山記念奨学会寄付/ロータリー財団寄付
- ・2016-17年度ガバナーノミニー候補者推薦のお願い/文庫通信
- ・地区カレンダー（11月・12月）/ロータリーレート
- ・9月出席率・会員数
- ・クラブバナーの紹介

### 第6号 2013.12.1

- ・ガバナー・メッセージ
- ・2014-15年度地区大会報告
- ・2014年シドニー国際大会のご案内（第二報）
- ・第12回北海道ローターアクト交流会報告
- ・地区大会ブース開設報告
- ・宮城県岩沼市「千年希望の丘」体験ツアー報告
- ・公式訪問報告
- ・新会員のご紹介/七飯RCクラブ例会



その他

場の変更/訃報

- ・米山記念奨学会寄付/ロータリー財団寄付/文庫通信
- ・地区カレンダー（12月・1月）/ロータリーレート
- ・10月出席率・会員数
- ・クラブバナーの紹介

第7号 2014.1.1

- ・ガバナー・メッセージ
- ・第42回ロータリー研究会参加報告
- ・ガバナーエレクト研修セミナー（GETS）報告
- ・ロータリアンのための新世代会議報告
- ・2014-15年度地区ガバナー補佐会議報告
- ・公式訪問報告
- ・2013-14年度各賞の申請について
- ・新会員のご紹介/地区組織の変更について/文庫通信
- ・米山記念奨学会寄付/ロータリー財団寄付/地区カレンダー（1月～6月）/ロータリーレート
- ・11月出席率・会員数
- ・クラブバナーの紹介

第8号 2014.2.1

- ・ガバナー・メッセージ
- ・世界理解月間に寄せて
- ・2014-15年度RIテーマ紹介
- ・国際協議会に参加して
- ・会員増強で良いことをしよう『サクジ作戦』について
- ・韓国第3700地区大会のご案内
- ・シドニー国際大会日本人親善朝食会のご案内/第15回ロータリー国際囲碁大会のご案内
- ・米山記念奨学会寄付/ロータリー財団寄付/由仁RCクラブ幹事の変更
- ・新会員のご紹介/訃報/文庫通信
- ・地区カレンダー（2月・3月）/ロータリーレート
- ・12月出席率・会員数
- ・クラブバナーの紹介

第9号 2014.3.1

- ・ガバナー・メッセージ
- ・日台ロータリー親善会議参加報告
- ・2013-14福島キッズキャンプin北海道冬編～飯館村キッズのさっぽろ雪まつり報告
- ・地区ガバナー補佐会議報告
- ・フィリピン台風災害復旧支援義援金の御礼
- ・ロータリー活動の公共イメージ向上作戦について/米山記念奨学会寄付/ロータリー財団寄付
- ・2013-14地区RYLAセミナーのご案内
- ・新会員のご紹介/訃報/文庫通信
- ・地区カレンダー（3月・4月）/ロータリーレート
- ・1月出席率・会員数
- ・クラブバナーの紹介

第10号 2014.4.1

- ・ガバナー・メッセージ
- ・地区の運営を効果的なロータリークラブとなるための活動計画の指標にみる（クラブ奉仕委員会報告）
- ・第8グループIM報告
- ・第9グループIM報告
- ・2016-17年度ガバナー・ノミニ決定宣言
- ・新会員のご紹介/米山記念奨学会寄付/ロータリー財団寄付/文庫通信
- ・地区カレンダー（4月・5月）/ロータリーレート
- ・2月出席率・会員数
- ・クラブバナーの紹介

第11号 2014.5.1

- ・ガバナー・メッセージ
- ・RI第1・2・3ゾーン会員増強維持セミナー報告
- ・ロータリー財団ゾーン・チーム研修報告
- ・地区職業奉仕フォーラムの実施報告
- ・第6グループIM報告

- ・札幌幌南RC無料なんでも相談会報告
- ・新会員のご紹介/文庫通信/余市RCクラブメールアドレスの変更
- ・訃報/ロータリー財団寄付/米山記念奨学会寄付/全国ロータリークラブ甲子園親睦野球大会出場決定戦案内
- ・地区カレンダー（5月・6月）/ロータリーレート
- ・3月出席率・会員数
- ・クラブバナーの紹介

第12号 2014.6.1

- ・ガバナー・メッセージ
- ・2013-14地区RYLAセミナー報告
- ・RI第3700地区大会参加報告
- ・第2グループIM報告
- ・第24回JGFR北海道大会のご案内
- ・新会員のご紹介/訃報/米山記念奨学会寄付/ロータリー財団寄付
- ・地区カレンダー（6月）/文庫通信/ロータリーレート
- ・4月出席率・会員数
- ・クラブバナーの紹介

第13号 最終号 (Fin)

- ・ガバナー・メッセージ
- ・2014年シドニー国際大会・北海道ナイト報告
- ・現新ガバナー補佐引継ぎ会議と現新ガバナー補佐・地区委員長引継ぎ会議報告
- ・第12グループIM報告
- ・第7グループIM報告
- ・ガバナー補佐退任挨拶
- ・地区委員会委員長退任挨拶
- ・第24回JGFR北海道大会報告
- ・米山記念奨学会寄付/ロータリー財団寄付
- ・長万部RC花見例会報告/新会員のご紹介/訃報
- ・5月の出席率・会員数
- ・6月の出席率・会員数



## 地区資金収支決算書 (2013-2014年度)

### ■一般地区資金

#### 収入の部

(単位：円)

科 目	予 算 額	実 績 額	差 額	摘 要
1. 前期繰越金	18,936,307	19,924,368	△ 988,061	
2. 一般地区資金 上期 @ 5,400	14,256,000	13,575,600	680,400	2,514 名
同 上 下期 @ 5,400	14,472,000	13,872,600	599,400	2,569 名
3. R I 助成金	2,400,000	2,779,252	△ 379,252	
4. ガバナー月信購読料	2,520,000	2,299,500	220,500	
5. 雑収入	50,000	23,932	26,068	受取利息他
収入合計	52,634,307	52,475,252	159,055	

#### 支出の部

(単位：円)

科 目	予 算 額	実 績 額	差 額	摘 要
A. 地区大会				
1. 地区表彰費	450,000	450,000	0	
2. ガバナー記念品費	100,000	100,000	0	
Aの部 小 計	550,000	550,000	0	
B. 助成金				
1. 地区協議会	700,000	700,000	0	
2. 都市連合会 ( I M )	0	0	0	
3. 会長エレクト研修セミナー ( P E T S )	350,000	350,000	0	
4. 地区指導者育成セミナー	90,000	90,000	0	
5. 地区チーム研修セミナー	300,000	300,000	0	
Bの部 小 計	1,440,000	1,440,000	0	
C. 負担金				
1. ガバナー会	532,000	508,300	23,700	@ 100 * 5,083 名
〃 (平和奨学生支援金)	40,200	38,535	1,665	@ 15 * 2,569 名
〃 (RIJYEC 維持協力金)	264,000	251,400	12,600	@ 100 * 2,514 名
2. 日本ロータリー文庫	798,000	762,450	35,550	@ 150 * 5,083 名
Cの部 小 計	1,634,200	1,560,685	73,515	
D. 会議費				
1. 地区ガバナー指名委員会	100,000	157,934	△ 57,934	
2. 地区ガバナー諮問委員会	400,000	324,232	75,768	
3. 地区ガバナー補佐会議	800,000	800,000	0	
4. 地区委員長会議	380,000	380,000	0	
5. 地区研修リーダー会議	20,000	0	20,000	
6. 地区クラブ奉仕委員会	70,000	70,000	0	
7. 地区広報・I C 委員会	130,000	65,000	65,000	
8. 地区拡大委員会	20,000	0	20,000	
9. 地区会員増強委員会	50,000	0	50,000	
10. 地区職業奉仕委員会	100,000	0	100,000	
11. 地区社会奉仕委員会	160,000	160,000	0	
12. 地区新世代奉仕委員会	80,000	80,000	0	
13. 地区インターアクト委員会	100,000	100,000	0	
14. 地区ローターアクト委員会	100,000	100,000	0	
15. 地区ライラ ( R Y L A ) 委員会	50,000	50,000	0	



支 出 の 部

(単位：円)

科 目	予 算 額	実 績 額	差 額	摘 要
16. 地区青少年交換委員会	330,000	330,000	0	
17. 地区国際奉仕委員会	240,000	240,000	0	
18. 地区ロータリー財団委員会	50,000	50,000	0	
19. 地区奨学金委員会	40,000	40,000	0	
20. 地区職業研修チーム委員会	40,000	40,000	0	
21. 地区財団学友委員会	40,000	40,000	0	
22. 地区財団資金管理委員会	20,000	20,000	0	
23. 地区財団補助金委員会	20,000	0	20,000	
24. 地区財団資金推進委員会	20,000	0	20,000	
25. 地区米山記念奨学委員会	30,000	30,000	0	
26. 地区米山学友委員会	25,000	25,000	0	
27. 地区財務委員会	10,000	0	10,000	
28. 地区 RI 国際大会推進委員会	20,000	20,000	0	
29. 地区意義ある業績賞選考委員会	10,000	0	10,000	
30. その他委員会	130,000	0	130,000	
31. 予備費	10,000	0	10,000	
Dの部 小 計	3,595,000	3,122,166	472,834	
E. 旅 費				
1. ガバナー会	130,000	182,800	△ 52,800	3回開催
2. ガバナー・元・次期ガバナー会	250,000	126,220	123,780	東京開催
3. ロータリー研究会	700,000	575,340	124,660	東京開催
4. ガバナーエレクト国際協議会	700,000	700,000	0	
5. 全国ガバナーエレクト会議	120,000	253,240	△ 133,240	2回開催(東京)
6. 全国地区連絡会議	350,000	424,780	△ 74,780	全国青少年交換委員長会議、財団地域セミナー
7. その他会議	200,000	134,380	65,620	全国インターアクト研究会
Eの部 小 計	2,450,000	2,396,760	53,240	
F. ガバナー事務所費	12,900,000	10,581,550	2,318,450	
G. ガバナーエレクト事務所費	4,800,000	4,800,000	0	
H. ガバナー月信発行費	3,500,000	3,500,000	0	13回発行
I. ガバナー公式訪問費	1,000,000	1,000,000	0	
J. 地区文献資料室費	1,050,000	1,050,000	0	
K. 地区IC活動費	500,000	500,000	0	
L. 総予備費	48,000	0	48,000	
M. 臨時支出金	-	-	-	
支 出 合 計	33,467,200	30,501,161	2,966,039	
次 期 繰 越 金	19,167,107	21,974,091	△ 2,806,984	
総 計	52,634,307	52,475,252	159,055	

## ■特別地区資金

## 収入の部

(単位：円)

科 目	予 算 額	実 績 額	差 額	摘 要
1. 前期繰越金	12,985,908	13,605,738	△ 619,830	
2. 特別地区資金 上期 @ 3,150	8,316,000	7,919,100	396,900	2,514 名
同 上 下期 @ 3,150	8,442,000	8,092,350	349,650	2,569 名
3. 雑収入	0	0	0	
収入合計	29,743,908	29,617,188	126,720	

## 支出の部

(単位：円)

科 目	予 算 額	実 績 額	差 額	摘 要
A. 負担金				
1. 地区大会	4,902,380	4,902,380	0	
2. 地区協議会	2,947,280	2,947,280	0	
Aの部 小 計	7,849,660	7,849,660	0	
B. 事業費				
1. 地区インターアクト事業費	962,920	962,920	0	
2. 地区ローターアクト事業費	1,327,340	1,327,340	0	
3. 地区新世代奉仕事業費	292,600	292,600	0	
4. 地区青少年交換事業費	3,133,480	3,133,480	0	
5. 地区社会奉仕事業費	93,100	0	93,100	
6. 地区国際奉仕事業費	1,002,820	1,002,820	0	
7. 地区財団奨学生事業費	468,160	468,160	0	
8. 地区職業研修チーム事業費	250,040	33,686	216,354	
9. 地区財団学友事業費	122,360	122,360	0	
10. 世界平和奨学金事業費	26,600	0	26,600	
11. 国際友好事業費	255,360	255,360	0	
12. ライラ (RYLA) 事業費	510,720	510,720	0	
13. その他の事業費	85,120	50,000	35,120	
14. 予備費	377,720	0	377,720	
Bの部 小 計	8,908,340	8,159,446	748,894	
C. 規定審議会代議員費	0	0	0	
D. 臨時支出金	-	-	-	
支出合計	16,758,000	16,009,106	748,894	
次期繰越金	12,985,908	13,608,082	△ 622,174	
総 計	29,743,908	29,617,188	126,720	

## 第 2510 地区資金次期繰越金

(単位：円)

科 目	前期繰越金	本年度収入	収入合計	本年度支出計	次期繰越金
一般地区資金	19,924,368	32,550,884	52,475,252	30,501,161	21,974,091
特別地区資金	13,605,738	16,011,450	29,617,188	16,009,106	13,608,082
第 2510 地区資金合計	33,530,106	48,562,334	82,092,440	46,510,267	35,582,173

## ガバナー事務所費の内訳細目

(単位：円)

科 目	予 算 額	2012-2013 実績額	2013-2014 決算額	総合計	差 額
2012-2013 年度一般地区資金	4,800,000	3,478,337		3,478,337	1,321,663
2013-2014 年度一般地区資金	12,900,000		11,903,213	11,903,213	996,787
合 計	17,700,000	3,478,337	11,903,213	15,381,550	2,318,450

## 支 出 の 部

(単位：円)

科 目	予 算 額	2012-2013 実績額	2013-2014 決算額	総合計	差 額
1. 給与手当	4,700,000	450,000	3,645,204	4,095,204	604,796
2. 家賃・光熱費	2,600,000	450,000	1,859,385	2,309,385	290,615
3. リース料	850,000	0	775,159	775,159	74,841
4. 事務用品費	500,000	84,255	336,193	420,448	79,552
5. 印刷費	1,000,000	564,060	416,907	980,967	19,033
6. 登録料など負担金	450,000	83,000	332,500	415,500	34,500
7. 会議費	800,000	448,535	301,925	750,460	49,540
8. 通信費	550,000	115,700	379,106	494,806	55,194
9. 旅費交通費	950,000	411,530	494,570	906,100	43,900
10. 渉外費	550,000	150,000	305,000	455,000	95,000
11. 資料費	500,000	330,245	101,835	432,080	67,920
12. 備品費	200,000	0	0	0	200,000
13. 地区要覧費	600,000	0	600,000	600,000	0
14. ガバナー補佐事務費	1,200,000	0	1,200,000	1,200,000	0
15. 雑 費	1,700,000	391,012	1,155,429	1,546,441	153,559
16. 予備費	550,000	0	0	0	550,000
合 計	17,700,000	3,478,337	11,903,213	15,381,550	2,318,450

## 第 1. 決算書注記

- 地区資金クラブ負担金の収受にかかる地区内会員数は次の通りです。
  - 会員数 上期 2,514名 下期 2,569名
  - 会員1人当たり負担額 上期 一般地区資金 5,400円 特別地区資金 3,150円  
下期 “ 5,400円 “ 3,150円
- ガバナー月信購読料 年間購読料@3,500円（13回発行、有料購読者数上期664冊、下期650冊）
- 収入の部及び支出の部において予算額を上回った科目には△を付記しました。

## 第 2. 資金区分別概要

- 一般地区資金
  - 収入の部
    - ①地区内会員数の大幅減少（予算比：上期126名、下期111名）のため、会員負担金収入は予算に対して下記の通り減収となりました。
 

上 期	680,400円	
下 期	599,400円	合計 1,279,800円
    - ②R I助成金はドル建てのため円安により、予算額より379,252円多く入金となりました。
    - ③ガバナー月信購読者の減少により220,500円減収の2,299,500円となりました。
    - ④前期繰越金は予算額より988,061円多い19,924,368円となりました。

(2) 支出の部

- ①旅費について、ガバナー会は3回開催されたため支出超過しました。ガバナー・元・次期ガバナー会とロータリー研究会は当初予定していた出席数が減ったため支出が少なくなりました。全国ガバナーエレクト会議は東京で開催されましたが、前後に開催されたセミナー出席のために支出超過しました。
- ②ガバナー事務所費の内訳細目には、ガバナーエレクト事務所費を含む総額について計上しました。ガバナーエレクト事務所費は予算より1,321,663円支出を削減することができ、またガバナー事務所費も前年度ガバナー事務所を継続して使用することによって、予算対比996,787円の節減となりました。

上記の結果、収入合計金額52,475,252円から支出合計金額30,501,161円を差引いた21,974,091円を次年度に繰越しました。

2. 特別地区資金

(1) 収入の部

- ①会員数の減少により特別地区資金も下記の通り大幅減収となりました。

上期	396,900円	
下期	349,650円	合計 746,550円

- ②前期繰越金は予算額より619,830円多い13,605,738円となりました。

(2) 支出の部

- ①その他の事業費は地区米山学友委員会に50,000円を支出しました。

上記の結果、収入合計金額29,617,188円から支出合計金額16,009,106円を差引いた13,608,082円を次年度に繰越しました。

## 地区資金収支報告

別紙の通り地区資金収支決算書を提出します。

2014年9月10日

国際ロータリー第2510地区 2013-2014年度

地区代表幹事 八 島 壯 之

国際ロータリー第2510地区 2013-2014年度

地区財務委員長 吉 田 欣 司

## 地区資金収支決算書監査報告

別紙の地区資金収支決算書について監査の結果、適正であると認めます。

2014年9月10日

国際ロータリー第2510地区 2012-2013年度

ガバナー 細 川 好 弘



地区資金収支決算書

地区年次大会収支決算書（2013-2014年度）

収入の部

(単位：円)

科目	予算額	実績額	摘要
登録料	25,930,000	25,658,000	
			会員 1,482名 × 15,000 = 22,230,000 家族 46名 × 10,000 = 460,000 歓迎晩餐会 174名 × 12,000 = 2,088,000 ゴルフ大会 87名 × 5,000 = 435,000 囲碁大会 16名 × 5,000 = 80,000 青少年 73名 × 5,000 = 365,000
地区分担金	5,452,380	5,542,380	
			一般地区資金 550,000 指導者教育セミナー 90,000 特別地区資金 4,902,380
雑収入	117,620	30,736	利息、その他
江別ロータリークラブ	0	1,344,366	
収入合計	31,500,000	32,575,482	

支出の部

(単位：円)

科目	予算額	実績額	摘要
総務部門	1,500,000	1,063,459	
		791,054	事務所経費、(通信費他)
		272,405	会議費
登録部門	600,000	805,807	
		805,807	ネームプレート、コサージュ他
広報・記録部門	4,270,000	3,805,800	
		69,300	パンフレット
		997,500	プログラム
		2,541,500	記念誌
		197,500	DVD作成費
式典・会場・宿泊部門	10,230,000	12,008,508	
		853,793	本大会会場使用料(市民会館)
		3,457,317	看板、美術費、照明、音響費
		6,346,198	会長・幹事会、セミナー会場費及び晩餐会費
		901,200	R1会長代理他記念品等
		50,000	韓国招待者記念品
		400,000	記念講演、講師
懇親・食事・接待部門	13,120,000	13,689,286	
		427,200	懇親会場使用料(市民体育館)
		4,200,000	市民体育館会場設営費
		1,674,470	昼食弁当、飲物
		105,500	本体会場(飲物)
		6,733,366	懇親会(料理、飲物、接待、司会)
		548,750	移動費(タクシー・バス)
囲碁・ゴルフ部門	1,050,000	794,222	
囲碁		64,200	囲碁大会(会場使用料、賞品)
		154,200	弁当、懇親会費
ゴルフ		343,400	ゴルフ大会、賞品費
		232,422	食事代
並行プログラム部門	520,000	408,400	
スパウズ		105,000	移動バス代
		27,000	昼食、飲み物
		2,700	入館料
新世代		105,000	移動バス費 60名
		30,600	昼食費
		138,100	体験料
予備費	300,000	0	
支出合計	31,590,000	32,575,482	

地区資金収支決算書

地区会員増強セミナー収支決算書

収入の部

項目	金額	摘要
会員増強セミナー登録料	320,000	@ 5,000 × 64RC
合計	320,000	

支出の部

(単位：円)

項目	金額	摘要
会場使用料・機材使用料	149,480	
旅費・交通費	70,520	研修担当役員分
講師謝礼	100,000	
合計	320,000	
差引	0	

地区補助金管理セミナー収支決算書

収入の部

項目	金額	摘要
補助金管理セミナー登録料	303,000	@ 3,000 × 101名
合計	303,000	

支出の部

(単位：円)

項目	金額	摘要
会場使用料・機材使用料	284,475	
旅費・交通費	23,520	研修担当役員分
合計	307,995	
差引	△ 4,995	

地区補助金管理セミナーの赤字分 4,995 円はガバナー事務所費で補填した。

地区チーム研修セミナー収支決算書

収入の部

項目	金額	摘要
地区チーム研修セミナー助成金	300,000	地区資金より入金
合計	300,000	

支出の部

(単位：円)

項目	金額	摘要
会場使用料・機材使用料・昼食代	190,945	ルネッサンスサッポロホテル
会議飲み物代	9,800	
看板代	15,225	北日本通信社
旅費・交通費	144,620	研修担当役員分
合計	360,590	
差引	△ 60,590	

地区チーム研修セミナーの赤字分 60,590 円はガバナーエレクト事務所費で補填した。

会長エレクト研修セミナー収支決算書

収入の部

項目	金額	摘要
会長エレクト研修セミナー助成金	350,000	地区資金より入金
登録料		
PETS	910,000	@ 13,000 × 70 RC
財団・米山セミナー	210,000	@ 3,000 × 70 RC
懇親会	354,000	@ 6,000 × 59名
雑収入	22	
合計	1,824,022	

支出の部

(単位：円)

項目	金額	摘要
会場費	609,000	ルネッサンスサッポロホテル
懇親会費・昼食弁当代	857,500	
旅費交通費	239,140	研修担当役員分
総務費・雑費	36,297	
資料・コピー代	82,085	
合計	1,824,022	
差引	0	

地区研修・協議会 収支決算書

収入の部

項目	金額	摘要
一般地区資金	700,000	地区資金より入金
特別地区資金	2,947,280	地区資金より入金
懇親会登録料	434,000	@ 7,000 × 62名
合計	4,081,280	

支出の部

(単位：円)

項目	金額	摘要
総務費	394,200	プログラム、名札作成
会場費	2,036,831	札幌パークホテル
会議費	634,680	札幌パークホテル
記録費	300,000	DVD制作費
旅費交通費	229,540	研修担当役員分
諸雑費	486,029	振込手数料、資料・コピー代
合計	4,081,280	
差引	0	



地区資金収支決算書

地区委員会収支決算書

クラブ奉仕委員会 委員長 宮部 光幸

収入の部 (単位:円)

科目	金額	摘要
一般地区資金 / 会議費	70,000	
収入合計	70,000	

支出の部 (単位:円)

科目	金額	摘要
会議費	52,250	委員会開催
雑費	17,750	パネル製作他
支出合計	70,000	

差引残高	0	
------	---	--

広報・IC委員会 委員長 堀江 和美

収入の部 (単位:円)

科目	金額	摘要
一般地区資金 / 会議費	130,000	
一般地区資金 / IC 活動費	500,000	
収入合計	630,000	

支出の部 (単位:円)

科目	金額	摘要
会議費	65,000	交通費及び会場費他
事業費	112,770	サーバー管理費(プロダクト)
	387,230	地区ウェブ管理費
支出合計	565,000	

差引残高	65,000	
------	--------	--

※ 差引残高 65,000 円は一般地区資金会議費に計上。

社会奉仕委員会 委員長 清水 哲

収入の部 (単位:円)

科目	金額	摘要
一般地区資金 / 会議費	160,000	
特別地区資金 / 事業費	0	
収入合計	160,000	

支出の部 (単位:円)

科目	金額	摘要
会議費	145,286	委員会会場費他
旅費交通費	13,850	委員交通費
雑費	864	振込手数料
支出合計	160,000	

差引残高	0	
------	---	--

新世代奉仕委員会 委員長 柳 孝一

収入の部 (単位:円)

科目	金額	摘要
一般地区資金 / 会議費	80,000	
特別地区資金 / 事業費	292,600	
収入合計	372,600	

支出の部 (単位:円)

科目	金額	摘要
新世代会議費	163,224	札幌パークホテル
委員会費	125,000	
登録料等	22,000	
印刷費	35,000	含会議資料コピー代
旅費交通費	16,000	宿泊・交通費補助
通信費・雑費	11,376	
支出合計	372,600	

差引残高	0	
------	---	--

インターアクト委員会 委員長 山口 史朗

収入の部 (単位:円)

科目	金額	摘要
一般地区資金 / 会議費	100,000	
特別地区資金 / 事業費	962,920	
収入合計	1,062,920	

支出の部 (単位:円)

科目	金額	摘要
会議費	15,000	委員会会場費他
海外研修費	743,000	研修補助他
年次大会助成金	300,000	年次大会ホスト RC
雑費	4,920	台湾 IAC 土産
支出合計	1,062,920	

差引残高	0	
------	---	--



地区資金収支決算書

ローターアクト委員会 委員長 坂井 治

収入の部 (単位：円)

科目	金額	摘要
一般地区資金 / 会議費	100,000	
特別地区資金 / 事業費	1,327,340	
収入合計	1,427,340	

支出の部 (単位：円)

科目	金額	摘要
助成金	500,000	地区内 RAC 行事補助分
海外研修助成金	455,030	旅費補助他
印刷費	210,000	メンバーズマニュアル他
地区協議会負担金	100,000	
参加費等	64,669	登録、宿泊等
旅費交通費	45,605	
ガバナー訪問費用	44,760	交通費ほか
会議費	5,000	委員会開催分
雑費	2,276	送金手数料他
支出合計	1,427,340	

差引残高	0	
------	---	--

ライラ委員会 委員長 舩田 雅彦

収入の部 (単位：円)

科目	金額	摘要
一般地区資金 / 会議費	50,000	
特別地区資金 / 事業費	510,720	
雑収入	635,000	RYLA 登録料、参加費
	19,600	書籍販売
	57,500	ロータリアン・聴講者ニコニコ
収入合計	1,272,820	

支出の部 (単位：円)

科目	金額	摘要
RYLA セミナー事業費	399,575	RYLA セミナー
講師謝礼	350,000	
印刷費	302,400	セミナー報告書
	126,000	ポスター・チラシ
発送費	5,120	報告書発送費
雑費	89,725	送金手数料、バッジ他
支出合計	1,272,820	

差引残高	0	
------	---	--

青少年交換委員会 委員長 出口 治

収入の部 (単位：円)

科目	金額	摘要
一般地区資金 / 会議費	330,000	
特別地区資金 / 事業費	3,133,480	
雑収入	216,000	参加登録料
	438,570	利息他
収入合計	4,118,050	

支出の部 (単位：円)

科目	金額	摘要
交換学生受入補助費	1,420,000	受入各クラブへの補助金
交流費	1,418,817	各種行事開催費
事務局費	177,645	事務局維持費
旅費交通費	277,132	駐車料金他
日本版学生保険ファンド	400,000	RI 準拠の地区ファンド
雑費	424,456	
支出合計	4,118,050	

差引残高	0	
------	---	--

国際奉仕委員会 委員長 松原 重俊

収入の部 (単位：円)

科目	金額	摘要
一般地区資金 / 会議費	240,000	
特別地区資金 / 事業費	1,002,820	
各クラブより事業費	2,010,000	30 クラブ
地区補助金	1,200,000	ロータリー財団
雑収入	27,422	利息等
収入合計	4,480,242	

支出の部 (単位：円)

科目	金額	摘要
活動事業費	1,500,000	タイ・バンコク事業
	1,674,250	タイ・ノンカイ事業
	500,000	クロントイ事業
	200,000	タイ・チェンマイ事業
	30,000	ロータリー財団事業
	30,000	タイ・ノンカイ奨学金事業
	179,240	検証事業費用
事務費	30,327	
通信費	30,350	
雑費	258,097	検証事業諸費用
	47,978	送金手数料
支出合計	4,480,242	

差引残高	0	
------	---	--



地区資金収支決算書

ロータリー財団委員会 委員長 遠藤 秀雄

収入の部 (単位:円)

科目	金額	摘要
一般地区資金 / 会議費	50,000	
収入合計	50,000	

支出の部 (単位:円)

科目	金額	摘要
会議費	50,000	委員会開催
支出合計	50,000	
差引残高	0	

奨学金委員会 委員長 齊藤 博司

収入の部 (単位:円)

科目	金額	摘要
一般地区資金 / 会議費	40,000	
特別地区資金 / 事業費	468,160	
収入合計	508,160	

支出の部 (単位:円)

科目	金額	摘要
会議費	310,000	委員会、オリエンテーション会場等
印刷費	40,000	奨学生募集ポスター等
登録料	57,000	学友会参加費用
事務・通信費	30,100	
雑費	71,060	奨学生バナー等
支出合計	508,160	
差引残高	0	

職業研修チーム委員会 委員長 神部 洋史

収入の部 (単位:円)

科目	金額	摘要
一般地区資金 / 会議費	40,000	
特別地区資金 / 事業費	250,040	
収入合計	290,040	

支出の部 (単位:円)

科目	金額	摘要
会議費	54,420	委員会等開催分
活動費	15,000	地区大会等
印刷費	3,150	
通信費	480	切手代
雑費	636	振込手数料
支出合計	73,686	
差引残高	216,354	

※差引残高 216,354 円は特別地区資金事業費に計上。

財団学友委員会 委員長 菅原 秀二

収入の部 (単位:円)

科目	金額	摘要
一般地区資金 / 会議費	40,000	
特別地区資金 / 事業費	122,360	
収入合計	162,360	

支出の部 (単位:円)

科目	金額	摘要
会議費	27,000	委員会開催分他
参加費	58,000	帰国報告会登録料等
補助費	77,360	財団学友会支援
支出合計	162,360	
差引残高	0	

財団資金管理委員会 委員長 久保田俊昭

収入の部 (単位:円)

科目	金額	摘要
一般地区資金 / 会議費	20,000	
収入合計	20,000	

支出の部 (単位:円)

科目	金額	摘要
会議費	20,000	委員会開催分
支出合計	20,000	
差引残高	0	

米山記念奨学委員会 委員長 渡邊 葉子

収入の部 (単位:円)

科目	金額	摘要
一般地区資金 / 会議費	30,000	
補助費	23,070	米山記念奨学会
収入合計	53,070	

支出の部 (単位:円)

科目	金額	摘要
会議費	53,070	委員会開催分、資料コピー代他
支出合計	53,070	
差引残高	0	

地区資金収支決算書

米山学友委員会

委員長 半田 善行

収入の部

(単位：円)

科 目	金 額	摘 要
一般地区資金 / 会議費	25,000	
特別地区資金 / 事業費	50,000	
収入合計	75,000	

支出の部

(単位：円)

科 目	金 額	摘 要
会議費	34,080	委員会開催分
通信費	24,920	送料他
交通費	11,000	
雑費	5,000	日中交流会
支出合計	75,000	

差引残高	0	
------	---	--

RI国際大会推進委員会

委員長 熊澤 隆樹

収入の部

(単位：円)

科 目	金 額	摘 要
一般地区資金 / 会議費	20,000	
雑収入	7,941	会費から充当
収入合計	27,941	

支出の部

(単位：円)

科 目	金 額	摘 要
雑費	27,941	北海道ナイト景品代
支出合計	27,941	

差引残高	0	
------	---	--

文献資料室

委員長 松根壽史男

収入の部

(単位：円)

科 目	金 額	摘 要
一般地区資金 / 地区文献資料室費	1,050,000	
雑収入	1,362	利息他
収入合計	1,051,362	

支出の部

(単位：円)

科 目	金 額	摘 要
借室分担金	600,000	年間定額・維持費
会議費	167,287	委員会開催分
備品費	154,290	ブックケース他購入
人件費	120,000	担当事務員分
通信費・雑費	4,639	振込手数料他
事務用品費	3,480	
資料・文献費	1,020	DVD購入
印刷費	646	コピー料金
支出合計	1,051,362	

差引残高	0	
------	---	--

## 2013-2014年度 総括表

ク ラ ブ 名	創 立 記 念 日	平 均 出 席 率	前 期 末 会 員 数	期 末 会 員 数	増 減	ロータリー財団			(公財) ロータリー米山記念奨学会					
						2014年6月末日現在			2014年6月末日現在					
						寄 付 合 計	M P H F 数	P H F 数	B F 数	寄 付 合 計	米 山 功 労 者	マ ル チ 功 労 者	米 山 功 労 者	世 話 学 生
深川	1959.2.3	88.08	32	33	1	6,104.63	2			547,500	1			
羽幌	1979.5.16	77.22	45	47	2	3,327.45	2			153,000				
妹背牛	1967.1.18	79.68	10	10	0	1,287.45				48,000				
留萌	1961.2.1	88.73	42	41	-1	3,417.45		1		236,000				
赤平	1960.12.13	76.67	30	29	-1	6,900.00	6	3		116,000				
芦別	1957.12.4	73.57	36	37	1	4,670.00	1			10,000				
砂川	1970.1.13	95.14	44	42	-2	5,045.70	2	1		666,000	4	1		
滝川	1958.8.16	75.46	83	83	0	9,200.00	4	3		1,378,000	4	5		
美唄	1973.5.31	87.28	30	32	2	6,503.54	3	3	1	706,000	4	1		
江別	1962.2.3	81.90	36	32	-4	2,183.00	1			230,000			1	
江別西	1992.4.28	94.18	26	25	-1	400.00				251,000	1	1		
岩見沢	1954.5.5	90.31	76	74	-2	9,376.00	6	3		776,000	4	2	1	
岩見沢東	1983.6.28	82.99	22	23	1	2,000.00		2		100,000		1		
栗沢	1964.6.3	96.45	23	25	2	2,200.00	1			239,000	2			
栗山	1970.1.16	96.46	24	24	0	1,000.00		1		69,000				
当別	1976.4.6	89.16	28	25	-3	2,451.00				84,000				
札幌	1932.12.3	98.68	115	112	-3	16,300.00	4	1		1,350,500	1		1	
札幌はまなす	1992.6.7	89.59	13	12	-1	1,300.00				214,000	2	1		
札幌北	1971.5.24	89.76	33	33	0	11,868.43	6	1		652,500	1	3	1	
札幌モーニング	1988.6.23	68.37	47	40	-7	3,657.17				644,400		3		
札幌西	1960.9.27	87.20	52	50	-2	5,900.00	4	4		1,631,000	4		1	
札幌西北	1977.4.21	84.57	32	31	-1	4,947.06	3			466,552	1		1	
札幌手稲	1970.6.29	92.55	33	37	4	4,397.61	2	1		781,850	2	2		
札幌東	1959.2.19	98.55	117	114	-3	12,025.07	8	2		1,356,500	7	4	1	
札幌清田	1997.10.14	100.00	19	17	-2	1,882.00				256,000	1	3		
札幌幌南	1964.11.13	99.73	52	58	6	19,155.39				800,000	2		1	
札幌真駒内	1974.1.3	99.52	20	22	2	3,460.78	2	1		82,000				
札幌南	1956.6.22	99.02	80	78	-2	11,565.04	6	2		1,528,000	7	6	1	
札幌大通公園	2001.6.11	60.96	14	14	0	1,391.37				45,000				
札幌セントラル	2002.4.25	79.45	6	0	-6	0.00				0				
新札幌	1984.6.21	90.91	23	22	-1	3,900.00	2	1		480,500	1	1	1	
岩内	1962.4.10	80.83	21	19	-2	1,300.00				60,000				
倶知安	1964.12.3	76.13	39	41	2	5,150.00				166,000				
小樽	1933.12.12	88.25	69	73	4	14,941.18	3	1	1	462,000	1		1	



地区総括表

交換学生		インターアクト		ローターアクト		姉妹・友好クラブ			
受入	派遣	学校名	会員数	創立年月日	会員数	先方クラブ	地区	国名	友好／姉妹
				1970. 5.30	休止	南海 RC	3590	韓国	姉妹
				1973. 4. 1	休止	論山 RC	3680	韓国	姉妹
				1976.5.20	15	晋州仙鶴 RC	3270	韓国	姉妹
						千倉 RC (千葉県)	2790	日本	友好
						カトマンズ RC	3290	ネパール	友好
		北海道岩見沢緑陵高校	59	1968. 7. 1	休止				
						砺波 RC (富山県)	2610	日本	友好
						角田 RC (宮城県)	2810	日本	姉妹
						岩出山 RC (宮城県)	2810	日本	姉妹
		希望学園札幌第一高校	8						
						香長 RC (高知県)	2670	日本	姉妹
						ノンカイ RC	3340	タイ	友好
						ウェルビー RC	9800	オーストラリア	友好
1	1	札幌龍谷学園高校	12			川口モーニング RC	2770	日本	友好
						青森モーニング RC	2830	日本	友好
						旭川モーニング RC	2500	日本	友好
						京都モーニング RC	2650	日本	友好
						西ダバオ RC	3860	フィリピン	姉妹
						マカティ西 RC	3830	フィリピン	姉妹
						ユチカ RC	7150	アメリカ	姉妹
		札幌山の手高校	20			ヘルシンキ北西 RC	1420	フィンランド	友好
						名古屋瑞穂 RC	2760	日本	友好
						高雄壽山 RC	3510	台湾	友好
1	1	北海高校	31			北ポートランド RC	5100	アメリカ	姉妹
						釜山東南 RC	3660	韓国	友好
						パンダンバレー RC	3310	シンガポール	友好
						松原中 RC (大阪府)	2640	日本	友好
	2			1974. 12.11	15				
						東ポートランド RC	5100	アメリカ	姉妹
						台北大同 RC	3480	台湾	友好
						東京東 RC	2580	日本	姉妹
						金沢東 RC	2610	日本	友好
						大阪天王寺 RC	2660	日本	友好
	1					相模原東 RC	2780	日本	姉妹
				1977. 3. 3	休止	直江津 RC	2560	日本	姉妹
						ピーターズバーグ RC	5010	アメリカ	姉妹

地区総括表

ク ラ ブ 名	創立記念日	平均出席率	前期末会員数	期末会員数	増減	ロータリー財団			(公財) ロータリー米山記念奨学会					
						2014年6月末日現在			2014年6月末日現在					
						寄付合計	M P H F数	P H F数	B F数	寄付合計	米山功勞者	マルチブル	米山功勞者	世話学生
小樽南	1960.2.5	89.33	71	72	1	4,470.56	6	2		1,186,000	1	1	1	
小樽銭函	1975.9.18	85.20	22	21	-1	3,100.00	1			84,000				
蘭越	1968.4.22	98.42	11	12	1	1,560.00				24,000				
余市	1961.4.29	81.97	41	45	4	3,300.00	2			290,000		2		
千歳	1968.4.26	88.14	50	52	2	5,096.00	2			326,500				
千歳セントラル	1990.11.19	81.87	31	31	0	3,400.00	1			134,000				
恵庭	1970.3.24	86.36	40	46	6	1,500.36	1	1		328,000		2		
北広島	1980.4.10	88.96	16	17	1	850.00				34,000				
長沼	1991.12.1	82.16	20	19	-1	2,000.00		1		240,000	1	1		
由仁	1992.9.10	67.74	7	5	-2	350.00				49,000				
えりも	1972.9.8	92.62	23	20	-3	0.00				88,000				
三石	1970.11.18	71.50	15	15	0	1,500.00				60,000				
様似	1968.7.26	71.69	24	24	0	0.00				72,000				
静内	1971.6.28	68.94	65	60	-5	6,500.00	1	6		327,000	1	1		
浦河	1961.9.10	91.19	29	22	-7	500.00	1			50,000				
伊達	1959.11.17	80.18	53	57	4	7,700.00		1		260,500		1		
室蘭	1936.10.26	75.36	40	37	-3	4,000.00		1		360,000		2	1	
室蘭東	1961.1.25	84.25	35	35	0	3,620.00		2		355,100		3		
室蘭北	1971.12.19	73.69	32	40	8	2,500.00	2			465,000	1	3		
登別	1969.12.14	84.14	31	31	0	10,100.00	2	4		124,000				
洞爺湖	1969.2.3	93.84	9	8	-1	0.00				8,000				
函館館	1934.10.25	81.49	85	81	-4	12,164.70	4			603,170	1			
函館亀田	1972.5.29	95.67	39	41	2	4,100.00	6	1		228,806				
森	1964.3.22	72.25	41	42	1	2,600.00		2		84,000				
七飯	1970.4.18	74.36	18	18	0	2,764.71	1			410,000	1	1	1	
長万部	1968.2.13	73.92	9	10	1	1,000.00	1			20,000				
函館セントラル	2005.7.2	67.87	25	27	2	6,770.00	5			398,000	2			
江差	1962.6.13	75.55	12	10	-2	1,000.00				30,000				
函館五稜郭	1970.1.24	89.96	47	46	-1	7,969.00	3			1,004,000	3			
函館東	1957.8.29	77.40	48	46	-2	8,900.00	8	3		482,000	3		1	
函館北	1964.6.16	95.08	22	21	-1	3,266.00	9			170,000				
北斗	1996.9.26	59.17	15	15	0	900.00	1			32,000				
松前	1969.2.26	78.47	4	4	0	400.00				12,000				
白老	1979.6.17	81.98	29	31	2	3,000.00	3			59,000				
苫小牧	1957.1.25	84.48	52	48	-4	5,422.91		1		206,000				
苫小牧東	1992.6.11	86.27	26	27	1	3,424.02	4	3		465,077	1	1		
苫小牧北	1970.1.20	92.88	30	30	0	3,917.73	1			472,000	1			



地区総括表

交換学生		インターアクト		ローターアクト		姉妹・友好クラブ			
受入	派遣	学校名	会員数	創立年月日	会員数	先方クラブ	地区	国名	友好／姉妹
						酒田 RC (山形県)	2800	日本	姉妹
						常陸大宮 RC (茨城県)	2820	日本	友好
						立山 RC (富山県)	2610	日本	友好
						会津若松城南 RC (福島県)	2530	日本	姉妹
				1988. 5.12	18				
						長泉 RC (静岡県)	2620	日本	友好
2	1					パーレーヘッズ RC	9640	オーストラリア	姉妹
1	1								
	1								
						馬山第一 RC	3720	韓国	姉妹
		北海道静内高校	23			脇町 RC (徳島県)	2670	日本	友好
						洲本 RC (兵庫県)	2680	日本	友好
						中壢 RC	3490	台湾	姉妹
				1973.11.27	休止	亘理 RC (宮城県)	2810	日本	姉妹
						茅ヶ崎湘南 RC	2780	日本	姉妹
		大谷室蘭高校	16			ウランバートル RC	3450	モンゴル	友好
				1971.11.26	7				
						京都洛中 RC	2650	日本	姉妹
						澎湖 RC	3470	台湾	友好
						新発田城南 RC (新潟県)	2560	日本	友好
						岩谷堂 RC	2520	日本	姉妹
						ラハイナ RC	5000	アメリカ	姉妹
						東京日野 RC	2750	日本	友好
						東京飛火野 RC	2750	日本	友好
						弘前西 RC	2830	日本	友好
				1971. 1.27	31	青森東 RC	2830	日本	友好
						横浜東 RC	2590	日本	友好
						長崎東 RC	2740	日本	友好
						千葉港 RC	2790	日本	友好
						和歌山城南 RC	2640	日本	友好
						台北東北 RC	3480	台湾	友好
						仙台西 RC	2810	日本	姉妹
						ケネル RC	5040	カナダ	姉妹
						相模原 RC	2780	日本	姉妹
						網代多賀 RC (静岡県)	2620	日本	友好
						石巻 RC	2810	日本	友好
						タラデル RC	9930	ニュージーランド	友好

