

2015-2016 ガバナー月信

GOVERNOR'S Monthly Letter 7



国際ロータリー第2510地区 2015-2016年度ガバナー 嵯峨義輝

〒060-0042 北海道札幌市中央区大通西11丁目4 大通藤井ビル7F TEL (011) 207-2510 FAX (011) 207-2512
e-mail: rid2510@nifty.com <http://rid2510.org>



2015-2016年度 国際ロータリーのテーマ

「世界へのプレゼントになろう」

Be a gift to the world



国際ロータリー第2510地区 2015-2016年度 地区目標

1. 会員増強と維持率向上の推進

会員数5%純増

2. オンラインツールの利活用の推進

「ロータリークラブ・セントラル」「My Rotary」への登録、利活用推進
ウェブサイトやSNSを活用した公共イメージの向上

3. 人道的奉仕活動の継続と推進

ポリオ撲滅、復興支援、国際奉仕活動の継続と推進

4. ロータリー財団への理解と協力支援の継続

ロータリー財団に関する情報発信
直接的・間接的寄付の継続

**第2510地区
重点課題**

1. クラブ戦略計画への支援

2. 新会員のフォロー支援

3. クラブサポートの強化

Contents

●2015-2016年度 嵯峨義輝ガバナーご挨拶	1	●ガバナー事務所からお願い	13
●2015-2016年度		●ロータリー定期報告関係	14
K.R.ラビンドラン国際ロータリー会長ご挨拶	2	●ロータリー定期報告先所在地・連絡先と送金の振込口座	15
●武部 實ガバナーエレクトご挨拶	3	●2015-2016年度 カレンダー	16
●国立金助ガバナーノミーご挨拶	4	●ポリオプラス委員会より/文庫通信	17
●羽部大仁直前ガバナーご挨拶	5	●2015-2016年度 ガバナースタッフ・担当	18
●酒井正人地区研修リーダーご挨拶	6	●2015-2016年度地区大会のご案内	19
●2015-2016年度 ガバナー補佐ご挨拶	7	●「ロータリーキッズ」わくわく森の親子キャンプの 御案内と御協力をお願い	20
●2015-2016年度 ガバナー補佐名簿	10	●2015-2016年度 地区予算	21
●ロータリー、来し方行く方	11	●2015-2016年度 クラブ会長・幹事	22
●2015-2016年度 ガバナー公式訪問日程	12	●2015-2016年度 地区組織図	23
●2015-2016年度 ガバナー公式訪問日程に関するお願い	13		



限られた一年間 全力で進もう

国際ロータリー第2510地区

2015-2016年度ガバナー **嵯峨 義輝** (岩見沢RC)

いよいよ2015-2016年度のスタートです。私は1989年入会とロータリー歴はあるものの、惰眠をむさぼっており未熟者ですが、この一年間はロータリーにすべてを捧げ頑張っている所存です。地区内70クラブの会長・幹事さんはじめ2500余名の会員の皆様、一年間宜しく願い致します。

今年度K.R.ラビンドラン会長は「Be a Gift to the World 世界へのプレゼントになろう」をRIのテーマとしました。私たちは生まれると同時にいろいろなものを授かります。今自分がこうしているのも数多くのプレゼントのおかげです。このようなありがたいプレゼントにいったい幾つ恵まれてきたのだろうか、そしてどうしたらその恩返しができるでしょうか。ラビンドラン会長は熱く問いかけてきました。「プレゼントする」ではなく「プレゼントになる」この一年間はそのための時間です。幸い今年度はいつもより1日多い366日間あります。一日一日を大切に自らが世界へのプレゼントとなるべく、共に歩みましょう。

さて今年度地区では4つの目標と3つの重点課題を設定しました。この中で会員増強と維持率の

向上についてはクラブにとって喫緊の課題であると考えています。世界で、地域でこんなに素晴らしい活動をしているのにロータリークラブの名が認知されていないという事もあります。また、せっかく入会してもロータリーの良さに気付かずに辞めてしまう人もいます。地区としては公共イメージの向上に力を入れるとともに、会員維持率の向上のためにも新しい会員向けのプログラムを準備しています。新しい出会いと体験を得られる場として新会員フォローアップセミナーを予定しています。更には地区大会において新会員を対象とした並行プログラムも実施してまいります。

地区の役割はクラブのサポートです。幸い皆様のクラブより大変優秀な委員長・委員会メンバーを輩出して頂いています。そして委員長を中心にそれぞれの委員会においてクラブの役に立つため様々な活動計画を練って頂きました。クラブ会長・幹事の皆様、ぜひ我々を活用してください。そしてともに素晴らしい一年間を過ごしましょう。皆様のクラブへ訪問させていただく日を楽しみにしています。



世界へのプレゼントになろう

2015-2016年度 国際ロータリー会長

K.R. ラビンドラン

私たちの人生には、いつか終わりが訪れます。しかも、終わりは思ったより早く来るものです。この限られた人生をどのように過ごしたらいいのでしょうか。世界が良い場所となるよう、人のために何かしますか。それとも、インドの著名な詩人、ラビンドラナート・タゴールの言葉のように、「楽器の弦の張替えばかりしていて、肝心の歌を歌わずに」毎日を過ごしますか。

ロータリーの栄光は、まさにその「歌を歌う」道を見つける手助けをしてくれることにあります。人生で本当に大切なことに目を向け、私たち自身が世界への贈り物となる方法を見つけることで、より充実した意義ある人生を送れるよう、私たちを導いてくれるのです。

友人に何を求めるかを考えると、ほとんどの人は、高潔性、信頼性、思いやり、相性を挙げるでしょう。私たちが求める友人とは、必ずしも自分と似通った人ではなく、自分にないものを持っている人、自分のいいところを引き出してくれる人です。私は、ロータリーがその特徴を備えていると思います。

ロータリーは、私たちの資質を引き出し、それを人生で生かす道を見つけてくれます。

私たちは往々にして、あまり意味のないことに捕らわれて毎日を過ごし、物を手に入れるために身をやつします。しかし、私たちがこの世を去った後、人が思い起こすのは、私たちが生前乗っていた車でも、着ていた服でも、肩書きでも、役職でもありません。より大きな資産や、より高い地位を得ようと払った努力のことでありません。

結局のところ、私たちの人生の価値は、どれほど得たかではなく、どれほど与えたかによって判断されるのです。

ですから、苦しんでいる人から目を背けずに、その苦しみを和らげてあげましょう。同情の言葉をかけるだけでなく、実際に何かしてあげましょう。社会から享受するだけでなく、社会に貢献しましょう。

2015-16年度の私たちのテーマは「世界へのプレゼントになろう」です。

地位や身の上にかかわらず、才能、知識、能力、努力、そして献身と熱意など、誰でも与えることのできる何かをもっているはずです。私たちは、ロータリーを通じて、これらを世界にプレゼントすることで、誰かの人生に、そして世界に、真の変化を起こすことができるはずです。

「人は手を閉じて生まれ、手を開いて世を去る」、また「己の才能は、天から授かったもの」と言われます。ですから私たちは、その授かりものをお返しするのです。

私たちは皆、この世に生まれ、何でもつかみ取ろうとしますが、この世を去るときにはすべてを残していきます。ロータリーを通じて私たちは、いつまでも続く、本物の何かを残すことができるでしょう。

私たちに与えられた時間は今です。この機会は二度と訪れるものではありません。

「世界へのプレゼントになろう」

2015-16年度国際ロータリー会長
K. R. “ラビ” ラビンドラン



ガバナーエレクト就任挨拶

国際ロータリー第2510地区

ガバナーエレクト **武部 實** (札幌南RC)

各クラブの会長、幹事さんほどのような気持ちで新年度を迎えられましたでしょうか。私はガバナーノミニーに就任してから早や一年が経過し、新年度からはガバナーエレクトとして嵯峨ガバナーを支えなければならない立場であります。逆に何かとご指導いただいている様な状況であります。又、岩見沢RCの皆さんにも様々な事でお世話になり、心から感謝しております。今年度も宜しくお願い申し上げます。

K.R.ラビンドランRI会長は「世界へのプレゼントになろう」をRIテーマに掲げました。このテーマの解釈は人それぞれに違うかも知れませんが、RI会長は「人のために何が出来るか。人生の価値はどれほど得たかではなく、どれほど与えたかによって判断されるのである。社会貢献をしましょう。」と呼びかけております。私たちロータリアンは人のために何が出来るのかを常に考え、行動しなければならないと思います。

私は札幌南RCに入会し、昨年度の地区大会に於いて30年100%出席の表彰を受けましたが未だにロータリーに対する理解が十分だとは言えません。今後もガバナー、パストガバナーを始め多くのロータリアンの方々からのご指導を頂かなければならな

いと思います。どうか宜しくお願い申し上げます。又、札幌南RCは来年6月6日60周年記念式典を行います。この様な状況の中にあっても、私のガバナー就任に向けて着々と準備をして頂いていることに力強く、深く感謝している次第です。

第2510地区はどうあるべきなのでしょう、ロータリーを取り巻く環境は相変わらず厳しいものがあります。第2510地区の会員数は4,000名を超えておりましたが、現在は2,500名前後の会員数であります。地区全体の活性化のためには地区組織の見直しを真剣に考えなければならないと思います。多くのロータリアンの方々のご意見を頂き、特に各委員長経験者、パストガバナーの方々からの助言を頂きながら研究していきたいと思っております。

会員増強は最も重要なテーマになると思っておりますが、今一度各クラブが地域の現状を見つめ直し、地域の方々の目に見える活動をし、与える活動ではなく地域の方々と共に活動することによってロータリーの意義とロータリーの存在を知って頂くことが重要だと考えます。いずれにしても地区会員の皆様のご理解とご協力がなければガバナーエレクトが務まるものではありません。どうか無力な私を支えて頂きたく伏してお願い申し上げます。



ガバナーノミネー就任挨拶

国際ロータリー第2510地区

ガバナーノミネー **国立金助** (函館RC)

2015-16年度K.R.ラビンドランRI会長年度が「世界へのプレゼントになろう」をRIテーマに掲げて愈々新年度のスタートです。我等第2510地区では、嵯峨義輝ガバナー年度の始まりです。

嵯峨ガバナー年度では、無の心で誠心誠意ご協力させて戴き、ノミネーとしての役割を果たす所存であります。

私は、函館ロータリークラブより、クラブ推薦を戴き2015-16年度のガバナーノミネーとして、地区ガバナー指名委員会より指名を受け、本年2月ガバナーノミネーの決定宣言を戴きました。

私が所属する函館ロータリークラブは、昨年10月創立80周年を迎え、皆様のご協力のもと式典・祝賀会も無事に終了させて戴きました。皆様に深く感謝申し上げます。

ガバナーノミネー決定宣言を受け、時がたつと共に「事の重大性」「責任の重さ」を知り、身の竦む思いの日々であります。

しかし、厭厭遣っても一年・楽しみながら遣っても一年です。どうせ遣るなら皆様方と共に「ピンチはチャンス」と心がけ楽しみながら活動する一年としたいと思います。

時代は大きく変化し、さらに変化しようとしておりますが、どの組織であっても大きな目標は、リーダーを育てる事であると思っております。

私の基本姿勢は、

- ① 会員同志の親睦・それを支える家族の絆をより一層強くすること
- ② 良い事は継続すること(継続は力)
- ③ 時代の変化と共に変えるべきものは変えなければならない
- ④ その他…これから学ばせて戴きます

今回地区に出て初めて知った事は、地区にはロータリアンの手本となるべき、たくさんの優秀なパストガバナーが居る事です。これは地区全体の貴重な財産であります。

ロータリーは、異業種の集まりで、世界平和の為に皆で奉仕する会です。

「能力のある者は、知恵を出していただき・財力のある者は、お金を出していただき・能力も財力もない者は、汗を出していただき」力を結集して世界平和の為に、そして会員・家族が生活している地域の為に奉仕ができればと思っております。

因みに私は能力も財力もありませんので、汗を流す方で皆様のお力をお借りして頑張りたいと思っております。

どうぞ宜しくお引き回し賜りますよう、お願い申し上げます。



嵯峨義輝ガバナー一年度にエールを

国際ロータリー第2510地区

直前ガバナー **羽部 大 仁** (札幌南RC)

いよいよ2015-16年度嵯峨義輝ガバナー年度の幕開けです。心より嵯峨年度が素晴らしい年度になることを確信しエールを送ります。

この2年間一緒にロータリー活動に取り組んで参りました。嵯峨ガバナーのロータリーへの溢れる情熱、そして真摯な姿勢は誰からも信頼されるお人柄であることを承知しています。ですから何も心配しておりませんが、ガバナーの任務は時に激務である場合もありますので健康にはご留意を戴きたいと念じております。

国際ロータリーのテーマも「ロータリーに輝きを」から次年度は「世界へのプレゼントになろう」に引き継がれました。この一年間地区内全てのロータリアンと一緒に推進した「将来の子供達にポリオのない世界を願って取り組んだロータリーデー」の成果を、次年度はロータリアン一人一人が地域社会へのお手伝いを実践することではないかと考えました。そのためには一人でも多くの奉仕の担い手を各クラブに招いて欲しいのです。

ドイツの大哲学者カントが「わたくしをして

感歎おく能わざらしめるものが二つある。一つは天に輝く永遠の星と、一つはわがうちに輝く道徳律とである。」人類の不変の願いは、永久平和であると思います。天空の星の美しさに限りない喜びを感じる心こそ尊ばれなければなりません。また心の中に潜む毒蛇をしりぞけ、己に打ち克つ力こそ道徳律であると教えられました。

この頃のロータリーは「道徳律」などは古臭いと言われることでしょうか。しかし、これがとても大切だと思います。「悪事を己に向かえ、好事を他人に与え、己を忘れて他を利するは、慈悲の極みなり。」(三家学生式)と公式訪問でお話して廻りました。将に「超我の奉仕」そのものだと思います。

どうぞ嵯峨ガバナーにはロータリーを楽しんで、立派な地区運営を期待しています。ともに祝杯を挙げる日を楽しみにしております。



今こそ真の変化を成し遂げるとき

国際ロータリー第2510地区

地区研修リーダー **酒井 正 人** (函館五稜郭RC・PG)

「今こそ真の変化を成し遂げるとき」このフレーズはサンディエゴで開催された国際協議会で、K.R. ラビンドラン国際ロータリー会長が、2015-16年度のテーマ“Be a Gift to the World”を発表したスピーチの最後の部分です。

これを受けて嵯峨義輝ガバナーは地区目標の他に、地区重点課題として次の3項目を選びました。

1. クラブ戦略計画への支援
2. 新会員のフォロー支援
3. クラブサポートの強化

の重点課題の3項目はすべて、クラブへの支援であり、ガバナーから皆様のクラブへの“Gift”です。

嵯峨ガバナーは皆様のクラブを支援するために様々な計画をしています。その一つは「新会員のフォロー支援」です。すでに、会長エレクト研修セミナーや地区研修・協議会でガバナーから発表されましたが、新会員に対する研修会です。全国的にみても、入会間もない会員がロータリーを理解しないまま、退会するケースが多いのでロータリーの素晴らしさや面白さを知っていただくという趣旨で計画されましたが、私の記憶では2510地区では初め

てのことと思います。「クラブサポートの強化」としてはMy RotaryやRotary Club Centralの活用を会長エレクト研修セミナーや地区研修・協議会で示しましたが、引き続き支援いたします。

会長、幹事の皆様のよいよ嵯峨義輝ガバナーと皆様の年度の始まりです。ガバナーの強いリーダーシップとサポートのもと、魅力あるクラブづくりをしましょう。そのためにはクラブにも研修システムを確立してください。そして、未来を見据えた「戦略計画」を立てましょう。その「戦略計画」が地域社会に受け入れられるものならば、必ずやロータリーの公共イメージの向上に結びつき、活力あるクラブづくりがなされると確信します。

ロータリアンの皆様、すぐにも行動しましょう。皆様に与えられた時間は僅か1年です。この時間はあまりに短く、成すべきことはあまりにも多くあります。信念、情熱、才能、友情をクラブや地域社会にそして「世界へのプレゼント」として捧げてください。

ガバナー補佐ご挨拶



「世界へのプレゼントになろう」を理解し実践しよう

第1グループガバナー補佐 高田 潔 (留萌RC)

留萌クラブに長く在籍しているうちに、ガバナー補佐の委嘱を受け、昨年より岩見沢においてガバナー補佐研修を受講しました。

国際ロータリーテーマ「Be a Gift to the World 世界へのプレゼントになろう」は抽象的ですが、何度も口ずさんでいるうちにイメージはわかるようになってきます。

私は、ロータリーの標語「最もよく奉仕するもの、最も多く報われる」を日常的に意識するようしております。この標語と本年度のテーマは相通ずるものがあると思います。ロータリーを通じて、自分も周囲の人も世界中の人々が、幸せに満ちた人生を送れたら良いと思っています。

本年度の地区目標4点と地区重点課題3点を意識しつつ、充実した年度になるように願っております。

最後に、本年度は4クラブの会員の皆様のご協力を頂き、1年間努めさせて頂きますので、よろしくお願い申し上げます。

活力あるクラブに

第2グループガバナー補佐 松原 章 (滝川RC)



2015-2016年度ガバナー補佐(第2グループ担当)を務める事になり、その重責に緊張感を持って行動しようと思っております。

各クラブの会長・幹事と連携をとり、それぞれのクラブの実情を的確に把握し、地区目標を達成することに努力したい。

さて、第2グループ内の地域は、昭和35年頃ピーク時の人口は22万人が現在は8万6千人と38.8%に減少しており、会員数も減少傾向・高齢化が進んでおります。この時こそグループ内での協調を計り、協力し「活力あるクラブに」を具体的に考えていく年度にと努めてまいります。

地区の情報を速やかに的確に、各クラブに伝達する為にも、会員皆様のご支援、ご協力を切に願い、一年間よろしくお願い申し上げます。



楽しく明るい活気のある例会で、会員の絆を

第3グループガバナー補佐 郷 和平 (江別RC)

本年度第3グループガバナー補佐を務める事になり、身の引き締まる思いです。

これから1年各クラブ会長、幹事、会員の皆様のご支援ご協力を頂き、親睦とクラブの活性化を図りながら会員増強、退会防止、そして奉仕の輪をどのように広げていけるか、グループの皆様と一緒に考え行動したいと思っております。

RI会長のK.R.ラビンドラン氏のテーマは「世界へのプレゼントになろう」であります。これをもとに嵯峨ガバナーは地区の目標として

- ① 会員増強と維持率向上の推進
- ② オンラインツールの利活用の推進
- ③ 人道的奉仕活動の継続と推進
- ④ ロータリー財団への理解と協力支援の継続

の実現に向けて、グループ各クラブの皆様の好意と友情に支えられながら親睦を深め、ガバナーとクラブのパイプ的な役割を果たしたいと考えております。

元気で楽しく、未来につながるロータリー活動

第4グループガバナー補佐 小山 司 (札幌RC)



この度、2015-2016年度第2510地区第4グループのガバナー補佐の大役をお引き受けすることになりました。本年2月から始まった各種研修セミナーや地区研修・協議会への参加を通して、その役割と責務の重さを知り、身の引き締まる思いです。

嵯峨ガバナーは、すでに地区目標、地区重点課題を設定され、今年度のロータリー活動に対する基本姿勢を表明されています。各クラブには、その目標達成のための効果的な運営が期待されます。各クラブとのパイプ役として連携を密にして、地区の要請やクラブ現況を的確に把握していきたいと思っています。皆様のご支援、ご協力をよろしくお願いいたします。

今年度のRIテーマは「世界へのプレゼントになろう」です。前年度の「ロータリー輝きを」に引き続き、実の多い年度であることを期待します。皆様とともに、元気で楽しく、未来につながるロータリー活動を実践したいものです。



ガバナー補佐就任にあたって

第5グループガバナー補佐 佐藤 泰彦 (札幌真駒内RC)

この度、嵯峨ガバナーより第5グループガバナー補佐の委嘱を受け、ガバナー補佐研修セミナー、PETS、そして地区研修・協議会等を通じて、その役割と職責の重さを強く感じている所であります。

RIテーマ「世界へのプレゼントになろう」をベースにして、第2510地区の目標、並びに重点課題等はどれも、これも大変ハードルの高い内容であります。第5グループには幸いにも多才で有能なロータリアンが多数

活躍しております。

7クラブの皆さんの協力を戴きながら目的達成に向けて微力ながら1年間の任期を務める所存であります。くれぐれも、第5グループ7クラブの皆様のご温かい御指導と御協力を宜しくお願い申し上げます。

ご挨拶

第6グループガバナー補佐 斎田 義孝 (小樽南RC)

今年度、嵯峨義輝ガバナーのもと、第2150地区第6グループのガバナー補佐を仰せつかりました小樽南ロータリークラブの斎田義孝です。第6グループ・蘭越、倶知安、岩内、余市、小樽、小樽銭函、小樽南の7クラブの会員の皆様、一年間よろしくご挨拶申し上げます。

嵯峨ガバナーは、国際ロータリー K.R.ラビンドラン会長の年度テーマ「Be a gift to the world ―世界へのプレゼントになろう」を指標に、4つの地区目標を掲げられ、その第一に「会員増強と維持率向上の推進・会員数5%の純増」をあげられました。また、その実現のため地区重点課題として

①クラブ戦略計画への支援 ②新会員のフォロー支援 ③クラブサポートの強化を提示されております。

ロータリーの活動は、各クラブ毎に活力ある運営がなされてこそロータリーの増進、発展につながっていくもので、そのための会員増強であり、地区はそれをしっかりとサポートする役、と私なりに受けとめました。

この一年間、第6グループ内7クラブの皆様方としっかりと対話し、情報交換を重ねながら、地区からのサポート役として少しでも各クラブの活力あるクラブ活動につながるよう、微力ながら努力していきたいと思っております。よろしく、ご挨拶申し上げます。



ロータリーを楽しみましょう

第7グループガバナー補佐 坂井 治 (千歳セントラルRC)

2015-2016ガバナー補佐として昨年12月に研修を受けたときに初めてガバナー補佐は自分の所属しているグループを担当しているが、地区全体のガバナー補佐であり自分のグループだけが責任範囲ではないと知りました。

私は第7グループを担当しますが地区内のすべてについてガバナーの補佐をすることだそう。地区はクラブのためにあります。

担当のグループ内には6つのクラブがありますが、なかなか地区組織をクラブで活用することは少ないと思います。クラブの活性化のために地区を利用していただけるようお手伝いをしていきたいと考えておりますので是非活用くださいますようお願いいたします。

また第7グループのガバナー補佐の引き継ぎにつきましても継続性がなかったため、改革していきたいと考えています。

私は千歳セントラルロータリークラブにチャーターメンバーとして入会し、25年目を迎えました。その間、縁あって地区幹事やいくつかの地区委員会の委員や委員長もさせていただきました。その経験の中から地区との連絡調整係として少しでも皆さんのクラブライフが意義があり楽しいものになりますように努力してまいりますのでよろしくご挨拶申し上げます。

ガバナー補佐への決意

第8グループガバナー補佐 佐藤 勝 (えりもRC)

我々ロータリーの定義でもあるポリオ撲滅、復興支援、国際奉仕などの活動を継続、推進して行くうえで、最も重要なことはしっかりと組織の確立が絶対条件であると考えます。しかしながら、最近では会員の高齢化や退会者の傾向が見うけられます。したがっていかに次世代の会員(ロータリアン)を増員していくかが今後の最も大きな課題だと思っております。

とは言っても最近の若い世代は思いやりや奉仕に対する概念が希薄になっている様に思えます。

そういう状況の中、我が第8グループ(5クラブ)ではそれぞれの活動の中で地域の皆様にロータリーの思い・意義・素晴らしさを最大限にアピールし、第8グループ全体のテーマとして会員増強推進委員会(仮)などを設立して全力で努めて参りたいと思っております。

微力ではありますが、1年間皆様のご理解とご協力を宜しくご挨拶申し上げます。





ガバナー補佐就任にあたって

第9グループガバナー補佐 守谷保夫 (伊達RC)

ガバナー補佐就任にあたり一言ご挨拶申し上げます。

私はあまり社交性がなく、口下手で、こんな私がガバナー補佐の役が務まるのか心配しましたが、伊達RCのメンバーから協力を惜しまないとのことで、引き受けました。

今年は、「世界へのプレゼントになろう」のもと、嵯峨ガバナーの地区目標を達成し、第9グループの皆さんと親睦を深め、発展に寄与し、IMを成功させ、私自身今まで以上に、ロータリーを楽しんで、少しでも自分自身を高めたいと思っております。

今一番楽しみにしているのは、第9グループのRCの訪問です。どんなRCかわくわくしております。皆様、今年1年間宜しくお願い致します。

知恵と人脈

第10グループガバナー補佐 坂本修康 (函館RC)



今年度第2510地区第10グループのガバナー補佐を拝命いたしました函館RCの坂本修康でございます。第10グループは、函館RC、函館亀田RC、函館セントラルRC、七飯RC、森RC、そして長万部RCの6つのクラブにより構成されております。この一年間ご指導、ご鞭撻のほどよろしくお願い申し上げます。

今色々な奉仕活動を実行するに当り頭を悩ますのは、お金の問題です。もちろんお金を掛ければ充実した奉仕活動が出来るのは確かです。しかしお金を掛けなくとも出来る奉仕活動もあるのではないのでしょうか。

私はロータリークラブにはほかの団体にはない知恵と人脈があると思っております。たとえば会員40名のクラブがあるとします。そこには40の異業種の方がおります。一つの異業種に10人の仲間がいるとしますと400人の人脈があるということです。

これは大きな財産です。知恵についてはクラブの仲間はそれぞれの業界の知恵者である事は言うまでもありません。これを利用するのは、そうすればお金がなくても意義ある業績賞をもらえるような奉仕活動が出来るかも知れません。いや出来るはずです。なぜなら貴方も知恵者の一人だからです。



ロータリーに想うこと

第11グループガバナー補佐 松見修二 (函館北RC)

1997年ガバナー補佐制度は地区の任意で試行されて以来、2000年から地区リーダーシップ・プラン(DLP)が正式に採用となり、2000年は函館東RC戸嶋博氏が、2001年は函館五稜郭RC酒井正人氏(現研修リーダー)が担当され、2002年に私がAGを担当しました。

この度は、私の意思とは関係なく周辺環境が先行し2回目のAGを担当することになり、これまでに前例のない事例を作る結果となってしまいました。

先日、1枚のポスターが目にとまりました。其処には、

つなげよう 「得がたきあらゆる生命」 生命 「あらゆる命を大切にしよう」
奉仕 「みんなのために行動しよう」 共生 「自然の恵みに感謝しよう」

単純なキャッチコピーですが、普段見過ごしていることの意味深さを感じました。全てロータリーに共通し、共感出来るものと思います。微力ではありますが各クラブ運営に協力させて頂き、宜しくお願いいたします。

ロータリーを楽しもう

第12グループガバナー補佐 谷岡裕司 (苫小牧北RC)



私はロータリークラブ入会以来、23年目を迎えました。この時期に第12グループのガバナー補佐をお引き受けすることになりました。

私にガバナー補佐の大役が出来るのだろうか、という気持ちと会員の皆様に助けられながら、ガバナー補佐の役割を成し遂げなければならないとの思いで悩んでいる次第です。

グループ内の各クラブと協調をし、嵯峨ガバナーの地区重点課題3項目を各クラブの皆様にご理解をいただき、遂行していきたいと思っております。

今、ロータリーは会員の減少、高齢化等、色々な意味で岐路にあると思っておりますが、110年続いたロータリーが基本に立ち返ることでの発展が生まれると思っております。

ロータリーの活動を楽しみながら、務めていきたいと思っております。

この1年、グループ内各クラブの皆様との温かな友情とご指導、ご協力をお願いし、魅力あるロータリーになればと思っております。どうぞよろしくお願い致します。

2015-2016年度 ガバナー補佐名簿

(敬称略)

氏 名	所属RC	職業分類	勤務先住所・電話番号・ FAX・メールアドレス	自宅住所・電話番号・ FAX・メールアドレス
第1グループ担当 たか だ きよし 高 田 潔	留 萌	建築設計	(株)高田建築設計事務所 代表取締役 〒077-0042 留萌市開運町2丁目6-8 電話(0164)43-3704 FAX(0164)43-8606 E-mail:takada27@seagreen.ocn.ne.jp	〒077-0042 留萌市開運町2丁目6-8 電話(0164)43-3704 FAX(0164)43-8606
第2グループ担当 まつ ばら あきら 松 原 章	滝 川	上下水道 工事業	松原設備工業(株) 代表取締役 〒073-0025 滝川市流通団地3丁目5-8 電話(0125)23-4410 FAX(0125)23-1928 E-mail:matsubara@sorachi.ac.jp	〒073-0011 滝川市黄金町西3丁目3-1 電話(0125)22-5541 E-mail:akumiri9@plum.ocn.ne.jp
第3グループ担当 ごう かず ひら 郷 和 平	江 別	豆類加工業	(株)菊田食品 代表取締役 〒069-0811 江別市錦町13-5 電話(011)382-3247 FAX(011)382-3239 E-mail:goo@kikuta-food.co.jp	〒067-0041 江別市元江別本町14-9 電話(011)383-4116 FAX(011)383-4116
第4グループ担当 こ やま つかさ 小 山 司	札 幌	医学教育	北海道大学名誉教授 医療法人重仁会大谷地病院臨床研究センター長 〒004-0041 札幌市厚別区大谷地東5丁目7-10 電話(011)891-3737 FAX(011)891-3868 E-mail:koyama@ohyachi-hp.or.jp	〒064-0918 札幌市中央区南18条西12丁目3-7 電話(011)563-6045 FAX(011)563-6045
第5グループ担当 さ とう やす ひこ 佐 藤 泰 彦	札幌 真駒内	歯科医	朝日歯科クリニック 院長 〒064-0811 札幌市中央区南11条西7丁目1-7 電話(011)521-6201 FAX(011)521-7871 E-mail:y.sato-asahi@honey.ocn.ne.jp	〒064-0918 札幌市中央区南18条西8丁目1-13 電話(011)512-3811
第6グループ担当 さい だ よし たか 斎 田 義 孝	小樽南	繊維製品 製造	(株)サイダ 代表取締役社長 〒047-0013 小樽市奥沢1丁目25-23 電話(0134)33-7711 FAX(0134)33-7713 E-mail:saida-otaru@bz01.plala.or.jp	〒047-0033 小樽市富岡2丁目31-13 電話(0134)29-2680 FAX(0134)29-2680 E-mail:saidat@par.odn.ne.jp
第7グループ担当 さか い おさむ 坂 井 治	千歳 セントラル	スポーツ 施設	(株)サカイ (株)ビーバー 代表取締役 〒066-0047 千歳市本町2丁目2-1 電話(0123)24-1322 FAX(0123)24-2880 E-mail:o-sakai@voice.ocn.ne.jp	〒066-0047 千歳市本町2丁目2-1 電話(0123)22-4588
第8グループ担当 さ とう まさる 佐 藤 勝	えりも	定置網漁業	(有)菱栄協栄水産 代表取締役社長 〒058-0205 幌泉郡えりも町字大和366-3 電話(01466)2-2223 FAX(01466)2-2803 E-mail:gjinsei5606@gmail.com	〒058-0205 幌泉郡えりも町字大和366-3 電話(01466)2-2223 FAX(01466)2-2803
第9グループ担当 もり や やす お 守 谷 保 夫	伊 達	消化器 内科医	医療法人社団守谷内科医院 理事長 〒052-0024 伊達市鹿島町31 電話(0142)23-6633 FAX(0142)23-7211 E-mail:moriya-naika@mx36.tiki.ne.jp	〒052-0022 伊達市梅本町23-83 電話(0142)23-2224 FAX(0142)23-2224 E-mail:forest8@mx35.tiki.ne.jp
第10グループ担当 さか もと なお やす 坂 本 修 康	函 館	土地家屋 調査士	西武測量(株) 代表取締役 〒040-0044 函館市青柳町27-14 電話(0138)26-5748 FAX(0138)23-1388 E-mail:info@seibu-servey.co.jp	〒040-0044 函館市青柳町27-14 電話(0138)27-6628 FAX(0138)23-1388
第11グループ担当 まつ み しゅう じ 松 見 修 二	函館北	建築設計	(株)北匠建築設計事務所 代表取締役 〒041-0853 函館市中道1丁目14-1 電話(0138)51-1650 FAX(0138)51-1571 E-mail:dy-ms5376@mb.infosnow.ne.jp	〒041-0841 函館市日吉町3丁目5-17 電話(0138)54-7012
第12グループ担当 たに おか ひろ し 谷 岡 裕 司	苫小牧北	花卉栽培	谷岡緑化(株) 代表取締役 〒053-0833 苫小牧市日新町1丁目6-6 電話(0144)74-0620 FAX(0144)75-1771 E-mail:tanioka@gol.com	〒053-0833 苫小牧市日新町1丁目6-6 電話(0144)74-0620 FAX(0144)75-1771

ロータリー、 来し方行く末

連載 第1回

先ず傀より始めよ



国際ロータリー第2510地区
 パストガバナー 塚原 房樹
 (札幌東RC)

《連載に当たり》

羽部年度に引き続き、嵯峨年度の月信にも私の駄文を掲載させていただくこととなりました。私ごとですが、いたずらに馬齢を重ねてもなく傘寿を迎えます。始祖ポール・ハリスよりも長生きしてしまいました。内心忸怩たる思いがあります。昨年度の羽部ガバナーの月信にも書きましたが、“An old dog will learn no (new) tricks.” 老犬は(新しい)芸を覚えなれないといいますが、何とか老躯にムチ打って大役を果たしたいと思います。

嵯峨ガバナーより「次年度は、新入会員研修に重点を置きたいと考えています。近年、ロータリーに喜び、楽しさを見出せず、入会数年での退会者が増えているように感じます。これからを担うロータリアンに奉仕の理念を易しく説いていただければと願っております」というご依頼がありました。

最近、入会后数年でロータリーを退会する会員が多いのはロータリーが魅力を失ったためです。組織にとって会員の維持拡大は至上命令ですが、あまりにも増強を急ぐあまり、安易に新会員の勧誘に走ってしまいました。

「過去において、多くのロータリアンは、ロータリーという組織の本当の意義を知らないまま、自分のビジネスにとって有利になると言うことで、ロータリーに入会いたしました。その結果多くのロータリークラブはロータリーについての教育を受けなかった新しい会員によって、クラブ自体がだんだん軟弱になってきたのです」という論文を最近眼にしました。

嵯峨ガバナーの言われるとおり、ロータリーにみんなが魅力を感じるように、新会員の時からしっかりとロータリーの理念、親睦と奉仕から、人道的な奉仕活動まで基礎研修し、理解してもらうように努力することが、退会者を減らすことにつながると私も確信しています。

「先ず傀(かい)より始めよ」とは、遠大な事業や計画を始めるときには、まずは手近なところから着手するのがいいというたとえです。

4つのテストの作者であるハーバート・テイラーは、国際ロータリー50周年の時に「過去に学んで行動せよ」というスピーチをされました。そこで、次号からはロータリー運動の歴史を振り返りながら、温故知新の言葉のとおり、ロータリーの奉仕理念と基本をもう一度おさらいしてみたいと思います。

2015-2016年度 ガバナー公式訪問日程

No.	月日	曜日	グループ	クラブ名	会長・幹事 懇談会	クラブ 協議会	例 会	No.	月日	曜日	グループ	クラブ名	会長・幹事 懇談会	クラブ 協議会	例 会
1	7月7日	火	1	深 川	10:00	10:30	12:30	36	9月9日	水	6	倶 知 安	10:00	11:00	12:15
2			1	妹 背 牛	11:00	11:30		37	9月10日	木	6	小 樽 銭 函	10:00	11:00	12:30
3	7月13日	月	7	長 沼	17:00	18:00	19:00	38	9月12日	土	4	札 幌 手 稲	10:00	11:00	12:30
4	7月14日	火	3	江 別 西	10:00	11:00	12:30	39	9月14日	月	5	札 幌 南	10:00	11:00	12:30
5	7月16日	木	12	苫 小 牧 東	10:00	11:00	12:30	40	9月15日	火	5	札 幌 清 田	10:00	11:00	12:30
6	7月21日	火	11	函 館 東	10:00	11:00	12:30	41	9月16日	水	4	札幌モーニング	15日 17:30	15日 18:30	7:30
7			10	函館セントラル	16:00	17:00	18:30	42			5	札幌真駒内	10:00	11:00	12:30
8	7月22日	水	11	函 館 北	10:00	11:00	12:30	43	9月17日	木	5	札 幌 東	10:00	11:00	12:30
9			10	森	16:00	17:00	18:30	44	9月18日	金	5	札 幌 幌 南	10:00	11:00	12:30
10	7月23日	木	10	函 館	10:00	11:00	12:30	45	9月24日	木	7	千 歳	10:00	11:00	12:30
11			11	北 斗	16:00	17:00	18:30	46	9月29日	火	7	北 広 島	10:00	11:00	12:15
12	7月24日	金	11	函館五稜郭	10:00	11:00	12:30	47	10月6日	火	4	札幌はまなす	10:00	11:00	12:30
13			11	松 前	16:00	17:00	18:30	48			5	札幌大通公園	16:30	17:30	18:30
14	7月28日	火	7	千歳セントラル	10:00	11:00	12:30	49	10月7日	水	5	新 札 幌	10:00	11:00	12:30
15			12	苫 小 牧 北	16:00	17:00	18:00	50	10月8日	木	3	江 別	10:00	11:00	12:30
16	7月30日	木	7	由 仁	10:00	11:00	12:15	51	10月13日	火	2	赤 平	10:00	11:00	12:30
17	8月4日	火	3	当 別	10:00	11:00	12:30	52	10月19日	月	8	三 石	10:00	11:00	12:30
18	8月5日	水	1	留 萌	10:00	11:00	12:15	53	10月20日	火	8	浦 河	10:00	11:00	12:30
19	8月6日	木	1	羽 幌	10:00	11:00	12:15	54			8	様 似	16:00	17:00	18:00
20	8月17日	月	10	長 万 部	10:00	11:00	12:10	55	10月21日	水	8	静 内	10:00	11:00	12:30
21			10	函 館 亀 田	16:00	17:00	18:30	56	10月22日	木	8	え り も	10:00	11:00	12:15
22	8月18日	火	11	江 差	10:00	11:00	12:30	57	10月26日	月	4	札 幌 北	10:00	11:00	12:30
23			10	七 飯	16:00	17:00	18:30	58	10月28日	水	12	白 老	10:00	11:00	12:30
24	8月25日	火	9	室 蘭 北	10:00	11:00	12:30	59	10月29日	木	4	札 幌 西 北	10:00	11:00	12:30
25			9	伊 達	16:30	17:30	18:30	60	11月4日	水	2	砂 川	10:00	11:00	12:30
26	8月26日	水	9	室 蘭 東	10:00	11:00	12:30	61	11月5日	木	2	滝 川	10:00	11:00	12:30
27			9	登 別	16:00	17:00	18:00	62	11月11日	水	7	恵 庭	10:00	11:00	12:30
28	8月27日	木	9	室 蘭	10:00	11:00	12:30	63	11月12日	木	2	芦 別	10:00	11:00	12:15
29			9	洞 爺 湖	16:00	17:00	18:00	64	11月13日	金	12	苫 小 牧	10:00	11:00	12:30
30	8月31日	月	6	蘭 越	10:00	11:00	12:15	65	11月17日	火	4	札 幌 西	10:00	11:00	12:30
31	9月1日	火	3	栗 山	10:00	11:00	12:15	66	11月18日	水	4	札 幌	10:00	11:00	12:30
32	9月2日	水	6	余 市	10:00	11:00	12:30	67	11月19日	木	3	美 唄	10:00	11:00	12:15
33	9月3日	木	6	岩 内	10:00	11:00	12:30	68	11月24日	火	3	岩見沢東	10:00	11:00	12:30
34	9月4日	金	6	小 樽 南	10:00	11:00	12:30	69	11月25日	水	3	栗 沢	10:00	11:00	12:10
35	9月8日	火	6	小 樽	10:00	11:00	12:30	70	11月26日	木	3	岩 見 沢	10:00	11:00	12:30

2015-2016年度 ガバナー公式訪問に関するお願い

2015-2016年度の公式訪問は、「公式訪問日程」の通り7月7日、深川・妹背牛ロータリークラブから始まります。貴クラブへの訪問を有意義なものとするためにも、下記の事項についてお手配とご協力を賜りますよう宜しくお願い申し上げます。

1. 公式訪問に必要な書類

下記の書類は貴クラブ訪問日の2週間前までにガバナー事務所へお送り下さい。

- ① クラブ定款と細則
- ② 今年度（2015-2016）クラブ活動計画書と前年度（2014-2015）活動報告書
※公式訪問が7月のクラブで未決定の場合は、前年度分で代用可能です。
- ③ 充填・未充填職業分類表
- ④ 会員名簿
- ⑤ クラブ会報（最近の4～5回分）
- ⑥ 過去5年間の年度別会員入退会数および退会者のクラブ在籍年数

- ⑦ 貴クラブの特徴（クラブの自慢、良い事業等）をご紹介下さい。

2. 会長・幹事懇談会

- (1) 会長・幹事の他に会長エレクトも必ずご出席下さい。

3. クラブ例会

- (1) 和やかで楽しく例会を行うためにも、より多くの会員に出席を奨励して下さい。
- (2) ご連絡戴いた地元公共機関へのご挨拶は喜んで訪問させていただきます。
- (3) 訪問時のお心遣いは、お気持ちだけ戴き固くご辞退致します。

ガバナー事務所 からお願い

1. クラブの出席報告について

毎月の最終例会から15日以内にガバナー事務所へ提出するようにお願い致します。(FAX、メールもしくは電話可)

2. 変更等のご報告について

新会員、退会者、会員資格変更、クラブ事務所、例会場、例会日、時間の変更、会長、幹事等の移動の場合、所定の手続きによりご報告下さい。

新しく会員が入会された時は写真を同封の上、氏名、入会日、職業分類をお知らせ下さい。

また、会員にご不幸があった場合には、氏名、年齢、ロータリー歴、写真を同封の上、至急ご報告をお願い致します。

3. クラブの移動例会等について

地区内他クラブに周知して頂くため、変更日の50日前までにご連絡下さい。

地区ホームページにてお知らせ致します。

4. 各月ごとのクラブ会報について

当該月の最終例会終了後、まとめて毎月ご送付下さい。

5. ガバナー月信への原稿寄稿について

特にクラブの活動、トピックス、地域内の話題等、400字前後に写真1～2枚をご同封願えればと考えています。

原稿締切り日は毎月5日です。(メールでも可)

ガバナー事務所

〒060-0042 札幌市中央区大通西11丁目4 大通藤井ビル7階

TEL (011) 207-2510 FAX (011) 207-2512 E-mail: rid2510@nifty.com

執務時間：午前10時～午後5時(土・日・祝祭日休み)

2015年7月のロータリーレート 1ドル 124円

2015-2016年度 ロータリー定期報告関係

報告事項	報告書式・方法およびその時期	報告先
*クラブ請求書	半期報告書(SAR)と呼ばれていた従来の書類一式はなくなり、1ページのみの請求書が送られます。「クラブ請求書」と呼ばれます。 クラブ請求書は年に2度、7月中旬と1月中旬までに送られます。 請求額はR1データベースの記録にある1月1日と7月1日時点の会員実数に基づきます。 従来の会費報告書式はなくなり金額をクラブが再計算する必要もありません。請求額は全額支払う必要があり金額を変更することはできません。	
国際ロータリー 取扱分・送金明細書 (人頭分担金・比例人頭分担金・資料代)	R1人頭分担金・比例人頭分担金・資料代: クラブ請求書に基づく送金については、国際ロータリー取扱分・送金明細書を日本事務局・ガバナー事務所に提出する必要はありません。但し、資料代等を合算でお振込みいただく際は、送金明細書をファクスでご送付下さい。	R1日本事務局 写：ガバナー事務所
*新会員の報告 *会員退会届け *会員の情報変更	ロータリー・ウェブサイト「My Rotary」を通じて各種手続きを行って下さい。	国際ロータリー・ウェブサイト 「会員アクセス」 写：ガバナー事務所
*役員または 例会情報の変更	ロータリー・ウェブサイト「My Rotary」を通じて行って下さい。 クラブ会長、幹事の氏名及び住所並びに例会場・例会時刻等の変更があった場合、直ちに報告が必要です。 グループ担当ガバナー補佐へのご連絡もお願い致します。	※My Rotaryからの報告が難しい場合はガバナー事務所にご連絡下さい。
*公式名簿に記載するための次期役員報告	2月1日までにロータリー・ウェブサイト「My Rotary」を通じて次期役員を報告します。	
月次出席報告	毎月、最終例会終了後15日以内に報告して下さい。 書式は「会員数および出席報告」をコピーしてご使用下さい。	ガバナー事務所
地区大会 選挙人指名、信任状 証明書	信任状委員会が発行する信任状に記載します。 信任状は選挙人が地区大会に持参することになります。	地区大会信任状委員会
R1国際大会 代議員の選任、委任 状による代理者の 指定、信任状	メールにてR1から信任状が送られます(2013-14年度より)。 (メールを受信できないクラブは従来通り郵送) 会員数、代議員数、代議員の選定日を記入し会長、幹事の署名をします。代議員に関してはクラブで代議員を定めるか、慣例的に代理者をガバナーに指定しています。	国際大会信任状委員会
ロータリー財団	送金明細書を送金前あるいは振込日にご送付下さい。(メール可) 送金明細書は、A 公益財団法人ロータリー日本財団寄付送金明細書をご使用下さい。振込口座は次頁をご覧ください。	R1日本事務局 写：ガバナー事務所
公益財団法人 ロータリー米山記念 奨学会	寄付をされた場合、各クラブへ送付されている送金明細に記入し提出して下さい。送金明細書は普通寄付と特別寄付がありますので間違えないようにして下さい。寄付金の振込口座は次頁をご覧ください。	公益財団法人 ロータリー米山記念奨 学会 写：ガバナー事務所

*印の報告書はR1ウェブサイト(www.rotary.org)の「My Rotary」を通じて行えます。
入退会処理、寄付累計の確認など重要な機能がインターネット上のMy Rotaryで行えます。これを使うには2月1日までにロータリー・ウェブサイトの「My Rotary」を利用して次期役員を報告しなければなりません。使う権限があるのは基本的に当該年度の会長と幹事のみになりますが、常任書記/事務局職員を登録する枠が1名分設けてあり、R1に申請することでアクセス権限を取得することができます。

2015-2016年度 ロータリー定期報告先所在地・連絡先と送金の振込口座

名 称	所 在 地	TEL	FAX	送金の目的・種別	銀行振込口座
国際ロータリー	Rotary International One Rotary Center 1560 Sherman Avenue Evanston, Illinois 60201 U.S.A.	1-847-866-3000	1-847-328-8554 または 1-847-328-8281	特記事項 1. ロータリーレートはRIより連絡があります。円に換算時の端数は四捨五入して下さい。 2. 振込手数料は各クラブでご負担をお願い致します。 3. 送金期限を厳守願います。	
ロータリー財団	The Rotary Foundation One Rotary Center 1560 Sherman Avenue Evanston, Illinois 60201-3698 U.S.A.	寄付増進関係 1-847-866-3222 人道的プログラム 1-847-866-3304	1-847-328-5260 1-847-866-1894		
国際ロータリー 日本事務局	〒108-0073 東京都港区三田1丁目4-28 三田国際ビル24階 (午前9時30分～ 午後5時30分)	クラブ・地区支援室 03-5439-5800 財団室 03-5439-5805 経理室 03-5439-5803 資料室 03-5439-5802	(各室共通) 03-5439-0405	国際ロータリー への振込 (人頭分担金・比例人 頭分担金・資料代)	三井住友銀行 新宿通支店 普通預金 6733244 国際ロータリー 日本事務局 三井住友銀行・赤羽支店 普通預金 3978101 公益財団法人ロータリー日本財団 ロ ー タ リ ー 財 団 寄 付 年次プログラム基金および使途指定寄付 ・年次基金(シェア) ・ポリオプラス ・その他の使途指定寄付 ・グローバル・グラント(提唱者負担分) 恒久基金 ・恒久基金(シェア) ・冠名基金 ・遺贈友の会 プロジェクト残金の返金(一部) 三井住友銀行・本店営業部 普通預金 2311357 国際ロータリー日本事務局 その他・プロジェクト残金の返金 ・慈善年金・ネクタイ/スカーフ等
第2510地区 ガバナー事務所	〒060-0042 札幌市中央区大通西11丁目 大通藤井ビル7階	011-207-2510	011-207-2512	一般地区資金 特別地区資金 ガバナー月信購読料	北洋銀行・ 岩見沢中央支店 普通預金 4232438 国際ロータリー第2510地区 財務委員長 北市宗三
一般社団法人 ロータリーの友 事務所	〒105-0011 東京都港区芝公園2-6-15 黒龍芝公園ビル4階	03-3436-6651	03-3436-5956	ロータリーの友 購読料	三井住友銀行 浜松町支店 普通預金 7450015 一般社団法人 ロータリーの友事務所
公益財団法人 ロータリー米山 記念奨学会	〒105-0011 東京都港区芝公園2-6-15 黒龍芝公園ビル3階	03-3434-8681	03-3578-8281	普通寄付 特別寄付	三井住友銀行 京橋支店 普通預金 0920373 公益財団法人 ロータリー米山記念奨学会

2015-2016年度 カレンダー (予定表)

年 月	ロータリー月間 強調事項	日(曜日)	地 区 の 行 事	日(曜日)	国内行事・国際行事	グループ内の行事 I M、 クラブ周年行事	
2015年(平成27年)	7	4(土)~10日 12日	各クラブ、クラブ請求書受理後、人頭分担金送金 青少年交換受入学生道東キャンプ 地区会員増強セミナー(岩見沢) 青少年交換学生送別会・壮行会他(札幌)	1(火)	第1回ガバナー会(東京) ガバナー・元・次期ガバナー懇談会(東京) ロータリーの友委員会(東京)		
	8	1(土)~2(日) 2(日) 6(木)~9(日) 10(月)~12(水)	ローターアクト地区交流キャンプ(小樽) 青少年交換学生歓迎会他(札幌) インターアクト海外研修旅行(台湾) 福島キッズキャンプ(岩見沢) 2016-17年度青少年交換学生選考試験(札幌)	ガ バ ナ ナ	8(土)~11(水)	APRRC-2015環太平洋国際会議(インドネシア) 米山記念奨学会、理事会・評議員会(東京)	
	9	基本的教育と識字率向上月間 ロータリーの友月間	4(金) 6(日) 20日	地区野球大会 米山奨学生研修旅行予定 青少年奉仕セミナー予定 地区大会記念囲碁大会(札幌)	1(火)~2(水) 3(木) 4(金) 19(土) 25(金)~26(土)	第1回ガバナーエレクト研修セミナー(東京) 2016-17年度地区研修リーダーセミナー(東京) 第13回日韓親善会議(東京) 全国インターアクト研究会・全国委員長会議	小樽銭函RC40周年記念式典予定(小樽)
	10	経済と地域社会の発展月間 米山月間	2(金) 3(土)~4(日)	2015-16年度地区大会記念ゴルフ大会 2015-16年度地区大会(岩見沢)	3(土)	ローターアクト・アジア第1ゾーン会議(群馬)	
	11	ロータリー財団月間 世界インターアクト週間 (11/5を含む1週間)	14(土)~15(日) 21(土)~22(日)	米山学友会定時総会・懇親会予定 北海道ローターアクト交流会予定(札幌) 青少年交換学生宿泊研修会(登別) 国際奉仕検証事業実施予定	15(日) 21(土) 28(土)		函館大学ローターアクトクラブ45周年記念式典 千歳セントラルRC25周年記念式典予定(千歳) 第3グループIM予定(江別) 第10・第11グループ合同IM予定(函館)
	12	疾病予防と治療月間	6(日)	オーストラリア青少年交換学生送別会他(札幌)	1(火) 2(水) 3(木)~4(金)	ロータリー財団地域セミナー(東京) 第2回ガバナーエレクト研修セミナー(東京) 第2回ガバナー会(東京) ロータリー研究会(東京)	
	1	職業奉仕月間	17(日) 31(日)	各クラブ、クラブ請求書受理後、人頭分担金送金 2016学年度米山奨学生選考試験(札幌) ローターアクト海外研修予定 2015-16年度ガバナー補佐会議予定(場所未定) オーストラリア青少年交換学生歓迎会他(札幌)	17(日)~23(日)	国際協議会(米国・サンディエゴ)	
	2	平和と紛争予防/紛争解決月間 ロータリー創立記念日、 世界理解と平和の日 (2/23)	13(土)~14(日) 20(土)	財団学友会総会予定 青少年交換学生・スキーキャンプ予定 2016-17年度ガバナー補佐研修セミナー予定(札幌) 2016-17年度地区チーム研修セミナー予定(札幌)	6(土)		第8グループIM予定 第9グループIM予定(伊達)
	3	水と衛生月間 世界ローターアクト週間 (3/13を含む1週間) 世界ローターアクトの日 (3/13)	5(土)~6(日) 6(日)	2016-17年度会長エレクト研修セミナー予定(札幌) 2016年3月終了米山奨学生歓送会	18(金)~21(月) 18(金)~21(月) 26(土)	APRRC-2016環太平洋国際会議(京都) 全国ローターアクト研修会(京都)	第6グループIM予定(小樽)
	4	母子の健康月間	10(日)	2016-17年度財団奨学生募集開始 2016-17年度地区研修・協議会予定(札幌)	11(月)~15(金)	2016年規定審議会予定(米国・シカゴ) 韓国第3700地区大会(大邱)	
	5	青少年奉仕月間 R I 国際大会	14(土)~15(日)	地区RYLAセミナー予定 北海道米山学友会家族懇親会予定	14(土) 22(日) 29(日)~6(月)	国際大会(韓国・ソウル)	札幌北RC45周年予定 第12グループIM予定(苫小牧) 第1グループIM予定(留萌)
	6	ロータリー親睦活動月間		現新地区委員長・ガバナー補佐合同引継ぎ会議予定 インターアクト年次大会(札幌) ローターアクト年次大会 2015-16年度終了	5(日) 6(月)	第5回日台ロータリー親善会議(金沢)	札幌南RC60周年記念式典予定(札幌)
7 9			2015-16年度残務整理				

※2015-2016年度より特別月間が変更されます。

ポリオプラス 委員会より

前年度RI第2510地区ロータリアンの皆様には大変お世話になりました。今期はガバナー月信や地区ホームページに、現在の世界ポリオ発生情報を毎月掲載致します。皆様のポリオ撲滅活動の為に役立て下さい。END POLIO NOW 撲滅まであと少しです。

END
POLIO
NOW

野生型ポリオ症例数

2015年6月3日現在

ポリオ	国	2015年6月更新時	2014年同時期	2014年度合計	麻疹が発生した最後の年月日
常在国	パキスタン	24	71	306	2015年5月6日
	アフガニスタン	3	4	28	2015年5月15日
	ナイジェリア	0	3	6	2014年7月24日
常在国 以外	ソマリア	0	1	5	2014年8月11日
	赤道ギニア	0	3	5	2014年5月3日
	イラク	0	2	2	2014年4月7日
	カメルーン	0	3	5	2014年7月9日
	シリア・アラブ共和国	0	1	1	2014年1月21日
	エチオピア	0	1	1	2014年1月5日
	世界合計		27	89	359

【アフリカ大陸 ポリオ撲滅まであと少し】

ナイジェリアはアフリカ大陸における最後の常在国ですが、ポリオ撲滅に向けて大きな進展を見せています。7月24日までに新しい症例が発見されなければ、ナイジェリアはポリオ無発生1年目を迎えることになります。8月11日には、アフリカ大陸がポリオ無発生1年になります。

【ポリオスタッフ ネパールでの緊急援助を支援】

4月25日に発生したネパールの大地震後、衛生設備や保険システムは崩壊、弱体化し、人々は、感染症の脅威にさらされています。ポリオスタッフはポリオ撲滅活動で得た経験を発揮し、国の救援措置の大きな力となっています。

【ポリオプラス寄付2510地区前年度大躍進】

2510地区前年度のポリオプラス寄付は皆様のご協力により前々年実績を大きく超え多大な成果を上げる事が出来ました。御協力ありがとうございました。(6月14日現在各クラブより59,334ドル,DDFと地区から41,500ドル合計100,834ドルになりました。)

今期は会員お一人30ドルがR財団よりの希望募金金額になっております。

本年度も前年同様、ポリオ撲滅募金活動と地域に対して撲滅広報キャンペーンをお願い致します

文庫通信



(333号)

「ロータリー文庫」は日本ロータリー50周年記念事業の一つとして1970年に創立された皆様の資料室です。

ロータリー関係の貴重な文献や視聴覚資料など、約2万4千点を収集・整備し皆様のご利用に備えております。閲覧は勿論、電話や書信によるご相談、文献・資料の出版先のご紹介、絶版資料についてはコピーサービスも承ります。また、一部資料はホームページでPDFもご利用いただけます。クラブ事務所にはロータリー文庫の「資料目録」を備えてありますので、ご活用願います。以下資料のご紹介を致します。

最近のロータリー情報

【下記申込先：ロータリー文庫】

「ロータリーの目的と人生哲学」 上野 操 2015 2p (D.2580武蔵野分区分区インターシティ・ミーティング報告書)

「日本の職業奉仕観の底流にある思考 ロータリアン二宮尊徳翁」 塚原房樹 2015 1p (D.2510月信)

「職業奉仕」 D.2660 2015 7p (ロータリーの心と実践改訂版)

「職業奉仕への私の思い、ロータリーは人づくり」 渡辺好政 2010 28p

「『奉仕の理念』が世界を救う～古典的職業奉仕論を超えて～」 本田博己 2014 24p

「職業奉仕は I Serve」 新藤信之 2014 12p

「ロータリーの歴史年表(改訂)」 諏訪昭登 2015 8p

「ロータリーの歴史に学ぶ」 諏訪昭登 2015 6p

「国際ロータリー認証状から見た日本戦前史」 前岡志郎 2015 70p

「読みやすい手続要覧」 坂本俊雄 2014 62p [申込先：(有)レオパオラ FAX (042) 622-7271]

ロータリー文庫

〒105-0011 東京都港区芝公園2-6-15 黒龍芝公園ビル3階

TEL (03) 3433-6456 FAX (03) 3459-7506 <http://www.rotary-bunko.gr.jp>

開館/午前10時～午後5時 休館/土・日・祝祭日

2015-2016年度 ガバナー事務所スタッフ・担当

氏 名	担当委員会・担当部門
地区代表幹事 五十嵐 閣 (岩見沢RC)	総括・ガバナー補佐、ガバナー諮問・指名委員会、PG関係、RI国際大会推進委員会、地区戦略計画室、ロータリー財団監査委員会、奉仕プロジェクト委員会、IM、地区研修セミナー、PETS、地区研修・協議会担当
地区幹事 山本 公彦 (岩見沢RC)	ガバナー補佐会議、PETS、地区研修セミナー、地区研修・協議会、地区大会、クラブ管理運営、米山記念奨学・米山学友委員会担当
地区幹事 武蔵 輝彦 (岩見沢RC)	職業奉仕委員会担当、ガバナー月信
地区幹事 斎藤 聡 (岩見沢RC)	青少年委員会(インターアクト委員会、ローターアクト委員会、青少年交換、RYLA) 担当
地区幹事 西方 洋昭 (岩見沢RC)	公式訪問、国際奉仕、社会奉仕、広報、IC委員会(E-Club) 担当
地区幹事 赤山 登 (岩見沢RC)	ガバナー補佐会議、PETS、地区研修セミナー、地区研修・協議会、文献資料室、代表幹事総括補助、総務関連事務全般担当
地区幹事 中村 良臣 (栗沢RC)	ロータリー財団委員会担当
地区幹事 長田 正文 (岩見沢東RC)	拡大委員会、会員増強セミナー担当、ガバナー補佐会議、地区内クラブ周年行事、IM
地区幹事 橋本 耕二 (札幌南RC)	2016-2017年度地区代表幹事
地区幹事 田澤 泰明 (札幌幌南RC)	2014-2015年度地区代表幹事
地区財務委員長 北市 宗三 (岩見沢RC)	地区予算
地区財務委員 青木 稔 (岩見沢RC)	地区会計
地区財務委員 川崎 毅一郎 (札幌南RC)	2016-2017年度地区財務委員長
地区財務委員 土谷 享 (札幌幌南RC)	2014-2015年度地区財務委員長
ロータリーの友地区代表委員 荒木 敏博 (岩見沢RC)	ロータリーの友関係

クラブ事務局変更のお知らせ

札幌大通公園ロータリークラブ

6月24日より事務局が下記の住所に移転をいたしました。

〒002-8065 札幌市北区拓北5条3丁目11-25 (有)アトリエモノリス内
電話：011-214-0348 FAX：011-214-0349

国際ロータリー 第2510地区 2015-2016年度

地区大会

ホストクラブ / 岩見沢ロータリークラブ

第1日目 2015 10/3 (土)

会場 北海道グリーンランド ホテル サンプラザ
岩見沢市4条東1丁目 TEL (0126) 23-7788
会場 岩見沢平安閣
岩見沢市5条東2丁目 TEL (0126) 23-4581

- 13:00 会長・幹事会 (岩見沢平安閣)
- 14:30 地区指導者育成セミナー (岩見沢平安閣)
- 18:00 RI会長代理ご夫妻歓迎晩餐会
(ホテル サンプラザ)

第2日目 2015 10/4 (日)

会場 まなみーる「岩見沢市民会館」
岩見沢市9条西4丁目1番地1 TEL (0126) 22-4233
会場 イベントホール赤れんが
岩見沢市有明町南1番地14 TEL (0126) 22-5871

- 9:00 本会議 (まなみーる岩見沢市民会館)
- 11:30~13:00 並行プログラム 新会員セミナー
- 13:00 記念講演
- 14:30 表彰・記念品贈呈
- 17:00 懇親会 (イベントホール赤れんが)

2015 9/20 (日)

記念囲碁大会

登録料
5,000円

会場 日本棋院北海道本部 囲碁会館
札幌市中央区北4条西6丁目 毎日札幌会館6F
TEL (011) 219-2340

2015 10/2 (金)

記念ゴルフ大会

登録料
5,000円

会場 エムズゴルフクラブ
岩見沢市栗沢町加茂川184
TEL (0126) 45-4747

登録料	■ 会員.....	15,000円
	■ ご家族.....	10,000円
	■ 新世代.....	5,000円
	■ RI会長代理ご夫妻歓迎晩餐会.....	12,000円

Rotary
District 2510



2015-2016年度
国際ロータリー第2510地区

地区大会事務局

〒068-0004 岩見沢市4条東1丁目 北海道グリーンランド ホテルサンプラザ 4F TEL (0126) 22-1777 FAX (0126) 24-0020

「ロータリーキッズ」わくわく森の親子キャンプの 御案内と御協力のお願い

当地区では、東日本大震災以降、福島県の小学生達を北海道に招待する支援事業を継続して行って参りました。震災より4年経った今も北海道に移住されている被災者の方々が約1500世帯を数えると言う現況の中、昨年度は、北海道に移住されている親子の皆様を対象に北海道らしいキャンプにご招待し、大自然の中でゆっくりとした時間を過ごしていただき、明日への活力にしていいただければと実施いたしました。そのような思いから、8月10日(月)～8月12日(水)岩見沢市メープルロッジにて、第2回目の「ロータリーわくわく森の親子キャンプ」をロータリー財団の補助金を利用させていただき実施する運びとなりました。つきましては、地区内各クラブの皆様にご理解と御協力をいただき、参加者の皆様に北海道の夏を満喫していただきたいと考えております。

この事業は、地区奉仕プロジェクト委員を中心としたメンバーで実行委員会を形成しておりますが、ロータリアンでボランティアに協力して頂ける方、参加児童の皆さんへの花火や文房具、遊び道具、バーベキュー食材などの物資支援の協力をして頂けるクラブ、会員の方がいらっしゃいましたら、是非 実行委員会までお声かけください、よろしくお願い申し上げます。

問合せ：実行委員長 松原重俊 メールアドレス：s-matsu@ops.dti.ne.jp

事務局：岩見沢ロータリークラブ事務局内

「ロータリーキッズ」わくわく森の親子キャンプ係 担当：西方洋昭

〒068-0004 岩見沢市4条東1丁目 北海道グリーンランド ホテルサンブラザ 4F

FAX：0126-24-0020 TEL：0126-24-0700

ロータリーキッズ わくわく森の親子キャンプ 2015年8月10日(月)～12日(水) 2泊3日 ～2015 夏休み編～

日数	日付	時間	交通機関	スケジュール
1	8月10日	13:20 15:00 16:00 18:00 20:00 21:30	貸切バス	札幌駅で集合 スパ・インメープルロッジ到着 開会式、インフォメーション 北海道自然探検プログラム「大地編」 夕食 大地の花火大会!! 就寝 
2	8月11日	06:30 09:30 12:30 13:30 18:00 19:30 21:30		起床 朝の散歩をしよう!! 北海道自然探検プログラム「原始人編」 昼食&休憩 自然の中でピクニックランチ 自然のもので好きなものを作ってみよう「ものづくり編」 夕食 蛍をみよう!! 北の空の星をみよう!! 「夜空編」 就寝 
3	8月12日	07:00 10:30 12:30 15:00		起床&朝食 いわみざわ公園着 アスレチック遊び 昼食 北海道バーベキューランチ「大地の恵みを食べよう」 岩見沢駅到着14:00頃、札幌駅到着15:00頃 解散



表紙の解説

■ いわみざわ公園バラ園

いわみざわ公園バラ園は、約4万平方メートルの敷地内に約490品種8600株のバラやハマナスが咲き乱れ、7月上旬から10月中旬頃まで楽しむことができます。

中心となるローズガーデンには、花の豪華な繰り返し咲き大輪系の品種を配植し、アーチやスタンドにはつるバラを這わせて立体感を演出しています。山手の斜面は、「ハマナスの丘」として北海道各地に自生しているハマナスを配植しています。

2015-2016年度 国際ロータリー第2510地区 地区組織図

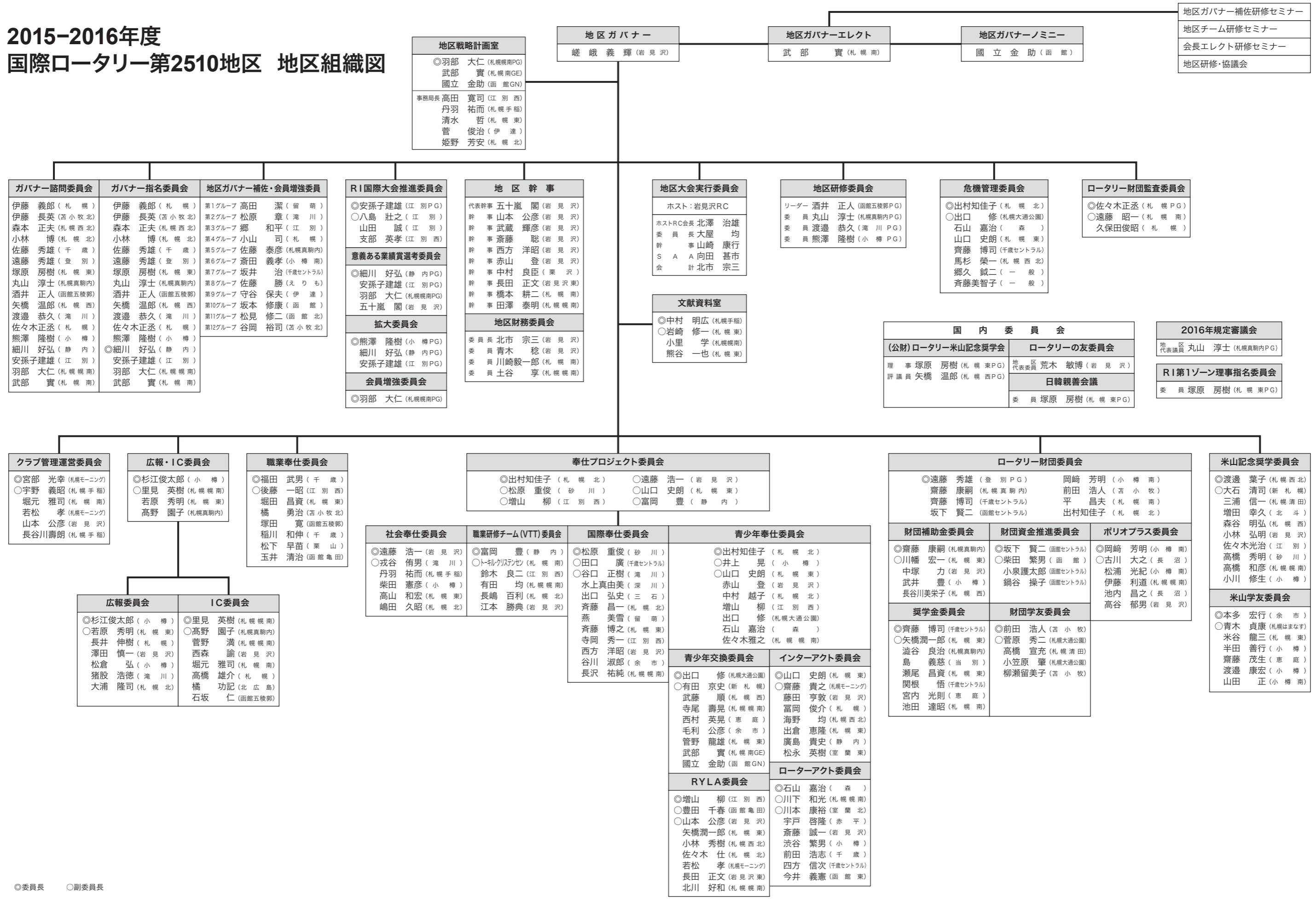

地区ガバナー補佐研修セミナー
地区チーム研修セミナー
会長エレクト研修セミナー
地区研修・協議会

地区戦略計画室
◎羽部 大仁 (札幌南PG)
武部 實 (札幌南GE)
國立 金助 (函館GN)
事務局長 高田 寛司 (江別西)
丹羽 祐而 (札幌手稲)
清水 哲 (札幌東)
菅 俊治 (伊達)
姫野 芳安 (札幌北)

地区ガバナー
嵯峨 義輝 (岩見沢)

地区ガバナーエレクト
武部 實 (札幌南)

地区ガバナーノミニー
國立 金助 (函館)

ガバナー諮問委員会
伊藤 義郎 (札幌)
伊藤 長英 (苫小牧北)
森本 正夫 (札幌西北)
小林 博 (札幌北)
佐藤 秀雄 (千歳)
遠藤 秀雄 (登別)
塚原 房樹 (札幌東)
丸山 淳士 (札幌真駒内)
酒井 正人 (函館五稜郭)
矢橋 温郎 (札幌西)
渡邊 恭久 (滝川)
佐々木正丞 (札幌)
熊澤 隆樹 (小樽)
細川 好弘 (静内)
安孫子建雄 (江別)
羽部 大仁 (札幌南)
武部 實 (札幌南)

ガバナー指名委員会
伊藤 義郎 (札幌)
伊藤 長英 (苫小牧北)
森本 正夫 (札幌西北)
小林 博 (札幌北)
佐藤 秀雄 (千歳)
遠藤 秀雄 (登別)
塚原 房樹 (札幌東)
丸山 淳士 (札幌真駒内)
酒井 正人 (函館五稜郭)
矢橋 温郎 (札幌西)
渡邊 恭久 (滝川)
佐々木正丞 (札幌)
熊澤 隆樹 (小樽)
◎細川 好弘 (静内)
安孫子建雄 (江別)
羽部 大仁 (札幌南)
武部 實 (札幌南)

地区ガバナー補佐・会員増強委員
第1グループ 高田 潔 (留萌)
第2グループ 松原 章 (滝川)
第3グループ 郷 和平 (江別)
第4グループ 小山 司 (札幌)
第5グループ 佐藤 泰彦 (札幌真駒内)
第6グループ 齋田 義孝 (小樽南)
第7グループ 坂井 治 (千歳セントラル)
第8グループ 佐藤 勝 (えりも)
第9グループ 守谷 保夫 (伊達)
第10グループ 坂本 修康 (函館)
第11グループ 松見 修二 (函館北)
第12グループ 谷岡 裕司 (苫小牧北)

RI国際大会推進委員会
◎安孫子建雄 (江別PG)
○八島 壯之 (江別)
山田 誠 (江別)
支部 英孝 (江別西)
意義ある業績賞選考委員会
◎細川 好弘 (静内PG)
安孫子建雄 (江別PG)
羽部 大仁 (札幌南PG)
拡大委員会
◎熊澤 隆樹 (小樽PG)
細川 好弘 (静内PG)
安孫子建雄 (江別PG)
会員増強委員会
◎羽部 大仁 (札幌南PG)

地区幹事
代表幹事 五十嵐 閣 (岩見沢)
幹事 山本 公彦 (岩見沢)
幹事 武蔵 輝彦 (岩見沢)
幹事 斎藤 聡 (岩見沢)
幹事 西方 洋昭 (岩見沢)
幹事 赤山 登 (岩見沢)
幹事 中村 良臣 (栗沢)
幹事 長田 正文 (岩見沢)
幹事 橋本 耕二 (札幌南)
幹事 田澤 泰明 (札幌南)
地区財務委員会
委員長 北市 宗三 (岩見沢)
委員 青木 稔 (岩見沢)
委員 川崎毅一郎 (札幌南)
委員 土谷 享 (札幌南)

地区大会実行委員会
ホスト:岩見沢RC
ホストRC会長 北澤 治雄
委員 長大屋 均
幹事 山崎 康行
S A A 向田 基市
会 計 北市 宗三

文献資料室
◎中村 明広 (札幌手稲)
○岩崎 修一 (札幌東)
小里 学 (札幌南)
熊谷 一也 (札幌東)

地区研修委員会
リーダー 酒井 正人 (函館五稜郭PG)
委員 丸山 淳士 (札幌真駒内PG)
委員 渡邊 恭久 (滝川PG)
委員 熊澤 隆樹 (小樽PG)

危機管理委員会
◎出村知佳子 (札幌北)
○出口 修 (札幌大通公園)
石山 嘉治 (森)
山口 史朗 (札幌東)
齋藤 博司 (千歳セントラル)
馬杉 榮一 (札幌西北)
郷久 誠二 (一般)
斎藤美智子 (一般)

ロータリー財団監査委員会
◎佐々木正丞 (札幌PG)
○遠藤 昭一 (札幌南)
久保田俊昭 (札幌)

国内委員会
(公財)ロータリー米山記念奨学会
理事 塚原 房樹 (札幌東PG)
評議員 矢橋 温郎 (札幌西PG)
ロータリーの友委員会
代表委員 荒木 敏博 (岩見沢)
日韓親善会議
委員 塚原 房樹 (札幌東PG)

2016年規定審議会
地区代表議員 丸山 淳士 (札幌真駒内PG)

RI第1ゾーン理事指名委員会
委員 塚原 房樹 (札幌東PG)

クラブ管理運営委員会
◎宮部 光幸 (札幌モーニング)
○宇野 義昭 (札幌手稲)
堀元 雅司 (札幌南)
若松 孝 (札幌モーニング)
山本 公彦 (岩見沢)
長谷川壽朗 (札幌手稲)

広報・IC委員会
◎杉江俊太郎 (小樽)
○里見 英樹 (札幌南)
若原 秀明 (札幌東)
高野 園子 (札幌真駒内)

職業奉仕委員会
◎福田 武男 (千歳)
○後藤 一昭 (江別西)
堀田 昌資 (札幌東)
橋 勇治 (苫小牧北)
塚田 寛 (函館五稜郭)
稲川 和伸 (千歳)
松下 早苗 (栗山)
玉井 清治 (函館亀田)

奉仕プロジェクト委員会
◎出村知佳子 (札幌北)
○松原 重俊 (砂川)
○増山 柳 (江別西)
○遠藤 浩一 (岩見沢)
○山口 史朗 (札幌東)
○富岡 豊 (静内)

社会奉仕委員会
◎遠藤 浩一 (岩見沢)
○戎谷 侑男 (滝川)
丹羽 祐而 (札幌手稲)
柴田 憲彦 (小樽)
高山 和宏 (札幌東)
嶋田 久昭 (札幌北)
◎富岡 豊 (静内)
○トールグレンセン (札幌南)
鈴木 良二 (江別西)
有田 均 (札幌南)
長嶋 百利 (札幌北)
江本 勝典 (岩見沢)

国際奉仕委員会
◎松原 重俊 (砂川)
○田口 廣 (千歳セントラル)
○谷口 正樹 (滝川)
水上真由美 (深川)
出口 弘史 (三石)
斎藤 昌一 (札幌北)
燕 美雪 (留萌)
斎藤 博之 (札幌東)
寺岡 秀一 (江別西)
西方 洋昭 (岩見沢)
谷川 淑郎 (余市)
長沢 祐純 (札幌南)

青少年奉仕委員会
◎出村知佳子 (札幌北)
○井上 晃 (小樽)
○山口 史朗 (札幌東)
赤山 登 (岩見沢)
中村 越子 (札幌北)
増山 柳 (江別西)
出口 修 (札幌大通公園)
石山 嘉治 (森)
佐々木雅之 (札幌南)

青少年交換委員会
◎出口 修 (札幌大通公園)
○有田 京史 (新札幌)
武藤 順 (札幌西)
寺尾 壽見 (札幌南)
西村 英晃 (恵庭)
毛利 公彦 (余市)
菅野 龍雄 (札幌東)
武部 實 (札幌南GE)
國立 金助 (函館GN)

インターアクト委員会
◎山口 史朗 (札幌東)
○齋藤 貴之 (札幌モーニング)
藤田 亨敦 (岩見沢)
富岡 俊介 (札幌)
海野 均 (札幌西北)
出倉 恵隆 (札幌東)
廣島 貴史 (静内)
松永 英樹 (室蘭東)

RYLA委員会
◎増山 柳 (江別西)
○豊田 千春 (函館亀田)
○山本 公彦 (岩見沢)
矢橋潤一郎 (札幌東)
小林 秀樹 (札幌西北)
佐々木 仕 (札幌北)
若松 孝 (札幌モーニング)
長田 正文 (岩見沢東)
北川 好和 (札幌南)

ロータリー財団委員会
◎遠藤 秀雄 (登別PG)
齋藤 康嗣 (札幌真駒内)
齋藤 博司 (千歳セントラル)
坂下 賢二 (函館セントラル)
岡崎 芳明 (小樽南)
前田 浩人 (苫小牧)
平 昌夫 (札幌南)
出村知佳子 (札幌北)

米山記念奨学会
◎渡邊 葉子 (札幌西北)
○大石 清司 (新札幌)
三浦 信一 (札幌清田)
増田 幸久 (北斗)
森谷 明弘 (札幌西)
小林 弘明 (岩見沢)
佐々木光治 (江別)
高橋 秀明 (砂川)
高橋 和彦 (札幌南)
小川 修生 (小樽)

財団補助金委員会
◎齋藤 康嗣 (札幌真駒内)
○川幡 宏一 (札幌東)
中塚 力 (岩見沢)
武井 豊 (小樽)
長谷川美栄子 (札幌西)

財団資金推進委員会
◎坂下 賢二 (函館セントラル)
○柴田 繁男 (函館)
小泉護太郎 (函館セントラル)
鍋谷 操子 (函館セントラル)

ポリオプラス委員会
◎岡崎 芳明 (小樽南)
○古川 大之 (長沼)
松浦 光紀 (小樽南)
伊藤 利道 (札幌南)
池内 昌之 (長沼)
高谷 郁男 (岩見沢)

奨学金委員会
◎齋藤 博司 (千歳セントラル)
○矢橋潤一郎 (札幌東)
澁谷 良治 (札幌真駒内)
島 義慈 (当別)
瀬尾 昌資 (札幌東)
関根 悟 (千歳セントラル)
宮内 光則 (恵庭)
池田 達昭 (札幌南)

財団学友委員会
◎前田 浩人 (苫小牧)
○菅原 秀二 (札幌大通公園)
高橋 宣充 (札幌清田)
小笠原 肇 (札幌大通公園)
柳瀬留美子 (苫小牧)

米山学友委員会
◎本多 宏行 (余市)
○青木 貞康 (札幌ほます)
米谷 龍三 (札幌東)
半田 善行 (小樽)
齋藤 茂生 (恵庭)
渡邊 康宏 (小樽)
山田 正 (小樽南)

◎委員長 ○副委員長