

2008-2009年度
国際ロータリー
第2510地区

地区要覧

年次報告書



Make Dreams Real

夢をかたちに

ガバナー
矢橋温郎

ROTARY INTERNATIONAL DISTRICT 2510



これからも、夢をかたちに

国際ロータリー第2510地区

ガバナー 矢橋 温郎

(札幌西RC)

地区要覧が完成しました。ガバナー月信最終号の巻頭言に、これがガバナーとして最後のメッセージ、といった意味合いの文章を書いてしまいましたが、今度こそ、最後のメッセージです。

閉店セール！大放し！などと謳った量販店が、街中でしばしば見られます。そういうお店は、いつも閉店セールをしているようです。私の巻頭言も、閉店閉店といいながらなかなか店が閉まらないじゃないか、とのお叱りを受けそうなものですが、地区要覧はそういうものなので御容赦を。

総決算！というお店もあるように、矢橋ガバナー事務所もこれもちまして店じまい。懐かしの藤井ビル7階は、同居していた渡邊ガバナー事務所に加え、佐々木ガバナーエレクト事務所として引き継がれます。

直前ガバナーになれば、少しは楽になるかと思っていました。ガバナーというプレッシャーは渡邊さんに譲ったものの、年度の収支をまとめる本業と並行して、複数のロータリークラブから卓話を依頼されております。ガバナーエレクトがウォーミングアップだとすれば、直前ガバナーはクールダウン。ほどほどに仕事をさせていただき、ありがたいものです。

閉店セールを連呼するお店があれば、いつも「本日開店」の遊技場もあります。私も、パストガバナーになっても、いつでも開店状態を目指します。

ガバナー月信でも触れましたが、私は一度ロータリーを退会している、いわば「出戻り」です。ロータリーを離れていた3年間で、自分自身驚いたのは、ふとロータリーソングを鼻歌にしていたことです。車を運転していても、無意識に口ずさむのは演歌ではなく「奉仕の理想」だったり。ポール・ハリス翁が言うところの「例会は道場だ」は、毎週例会に出席していれば、無意識な域までロータリアンになれるということだったのかと、畏怖の念を覚えました。それでこそ ロ、ロ、ロータリー。

といったところで今度こそ本当に最後の巻頭言です。私がガバナーだった1年間を、次のページから振り返って下さい。お世話になったみなさまには、この1冊をもって御礼とさせていただきます。ありがとうございました。

地区要覧目次

これからも、夢をかたちに	1
国際ロータリー会長メッセージ	4
2008-2009年度の地区目標について	7
地区の現勢	
地区組織図	8
ガバナー補佐・クラブ会長・幹事	10
地区内クラブ創立・認証	11
クラブ別年間出席率	12
クラブ別会員数の推移	14
地区内行事	
地区大会	15
地区協議会	18
会長エレクト研修セミナー	18
地区チーム研修セミナー	19
ガバナー補佐研修セミナー	20
ガバナー補佐会議	20
地区委員長会議	23
地区会員増強セミナー	25
IM（都市連合会）	25
ガバナー公式訪問日程	26
ガバナー補佐活動報告	28
地区委員会	
ガバナー諮問委員会	44
ガバナー指名委員会	44
地区会員増強委員会	45
地区オン・ツー・バーミンガム委員会	45
地区文献資料室	46
地区クラブ奉仕委員会	47
地区IC委員会	48
地区職業奉仕委員会	49
地区社会奉仕委員会	50
地区国際奉仕委員会	51
地区世界社会奉仕（WCS）委員会	51
地区新世代委員会	53
地区ローターアクト委員会	53
地区インターアクト委員会	54
地区青少年交換委員会	56
地区ロータリー財団委員会	57
地区国際親善奨学金委員会	58
地区GSE（研究グループ交換）委員会	59
地区補助金委員会	61

地区財団学友委員会	62
地区補助金監督委員会	62
地区米山記念奨学委員会	63
米山奨学生	64
地区米山学友委員会	65
岩手・宮城内陸地震災害義援金報告	66
地区現況報告（資料）	
第2510地区の会員数の推移	67
財団関係	67
交換学生関係	68
（財）ロータリー米山記念奨学会関係	68
インター・ローターアクト関係	68
物故会員	69
表彰	70
記念式典開催状況	70
青少年交換学生（受入・派遣）	71
ロータリー財団	
クラブ別ロータリー財団寄付	72
マルチプル・ポール・ハリス・フェロー	74
ポール・ハリス・フェロー	75
ベネファクター	75
（財）ロータリー米山記念奨学会	
クラブ別 米山記念奨学金寄付	76
地区別寄付金納入明細総合表	78
米山功労者マルチプル	79
米山功労者	80
米山功労クラブ	80
その他	
地区外公式行事	81
地区内各月実施行事	82
地区刊行物について	85
「ガバナー月信」各号の主な内容	86
地区資金収支決算書	
地区資金収支決算書	88
地区チーム研修セミナー及び会長エレクト研修セミナー収支決算書	93
地区協議会収支決算書	93
地区会員増強セミナー収支決算書	93
地区年次大会収支決算書	94
地区委員会収支決算書	95
総括表	98
ロータリー為替レートの変動	102

2008-09年度 国際ロータリー会長

李 東建

韓国、ソウル



略 歴

- 2007-08年度 国際ロータリー会長エレクト
- 2003-07年度 ロータリー財団管理委員
- 2002-03年度 国際ロータリー財務長
- 2001-03年度 国際ロータリー理事
- 2004-05年度 会長主催祝賀会議（地域社会問題）委員長
- 1995-96年度 地区ガバナー

李東建氏は、ソウルにある製造会社、プバン株式会社ならびにプバン・テクロン株式会社の会長を務めています。延世大学で政治学と外交学の学位を取得した李氏は、現在、釜山情報大学の理事を務め、過去には、母校の高校と大学の学友会会長を務めたこともあります。

また、ソウル銀行の理事を務め、韓国のイタリア領事館において名誉領事を務めた経歴の持ち主です。2005年には、韓国大統領によって国際親善大使に任命されました。

李氏は、1971年にソウル漢江ロータリー・クラブに加わり、これまでにRI理事、財務長、管理委員、地区ガバナー、および国際協議会の研修リーダーを務めてきました。また、ロータリー財団地域コ

ーディネーター、ゾーンならびに地域の会員増強コーディネーターも務めたことがあります。現在は、韓国でポリオ撲滅民間部門推進計画の委員長を務めています。李氏は、財団の功労表彰状を受けています。1996年には、地区ガバナーとして32の新たなクラブを結成し、1800人近くの新会員を入会させ、李氏の地区は、同年度のロータリー世界のリーダーとなりました。第87回国際大会では、会員増強活動におけるその最高の功績を称えられ、「カルガリー・チャレンジ」の受賞者として表彰されました。

韓国、ソウルに在住する李氏とヨン・ジャ夫人との間には、4人の成人したお子さんと、4人のお孫さんがいます。

ロータリーの奉仕の最たる特質は、一貫して、やるべきことは成し遂げるといふロータリアンの固い志に表れています。私たちは日々、何千、何万という地域社会の中で、周囲を見回し、どこで、どのような形で人々を助けるのがベストかに思いを巡らせています。

私たちが行う支援活動はさまざまな状況に対応するものであり、その方法もまた多種多様です。クラブのレベルでは、学校に本を寄贈したり、身体障害者の世話をしたり、職業プログラムでボランティアをするなどの活動があります。クラブ同士が協力し合えば、単一クラブでは実現できないようなプロジェクトも可能になります。さらには、ロータリー財団の支援の下に、世界中の全クラブが一体となったとき、最も遠大かつ重要な目標である「世界からのポリオの撲滅」に渾身の力で取り組むことさえ可能になりました。

奉仕プロジェクトを選ぶにあたって、私たちは最大の成果が期待でき、後々まで恩恵が残されるものを実施するよう最善を尽くします。しかし、素晴らしい世界を後世に残すためには、まず、最も若い世代に焦点を当てなければなりません。ですから、2008-09年度、私は世界中のロータリアンの皆さんに地域社会の最も大切な資源である「子供たち」に光を当てていただきたいのです。

健康を享受する機会は、すべての子供に与えられて当然のものであります。しかしながら、毎日、避けられるはずの原因で命を落とす5歳未満の子供の数が3万人を超えているのが現状です。この数字を初めて知ったとき、私は、そんな馬鹿な、何かの間違いに違いないと思ったものです。しかし、その数字に誤りはありませんでした。悲しいかな、世界では毎日のように、肺炎やはしか、マラリアといった治療可能な病気で死んでいく子供たちが後を絶たないのです。最も基本的な資源であるきれいな水が手に入らないために死んでいく人々も一日に何千人といます。栄養失調や貧困も、ほかの要因と絡み合って、多くの人々の命を奪う主な原因となっています。

今後1年間の私の希望は、子供の死亡率の低下をクラブと地区の奉仕プロジェクトの主要目標にさせていただくことです。

2008-09年度、私は世界中のロータリアンの皆さんに地域社会の最も大切な資源である「子供たち」に光を当てていただきたいのです

この思いから、私は2008-09年度のRIテーマを「夢をかたちに」としました。食糧と水、保健と就学、充実した人生を送り、寿命をまっとうすること……、これは（今現在）多くの子供たちにとって見果てぬ夢に過ぎません。2008-09年度、このような子供たちとその家族のために、どうか「夢をかたちに」して下さるようお願いいたします。そして、幸せと健康に恵まれた平和な世界を築くというロータリーの夢に向かって、私とともに歩み、活動してください。

子供の死亡のほとんどは開発途上国で起きているため、ここに私たちは力を注がなければなりません。一方、それぞれのロータリークラブも地元地域の子供たちの安全と健康に寄与することで、責任を果たすことができます。最も豊かな国においてさえ、医療サービスを受けることのできない子供たちがいます。火災警報器、自転車用ヘルメット、子供用安全シートといった、ごく単純な器具がないために、毎日、子供が死んでいるのです。そして、世界のあらゆる場所で、子供たちはいまだポリオの脅威にさらされており、私たちが約束どおりポリオのない世界を築くまで、その脅威から免れることはありません。

私も人の親であればこそ、わが子や孫たちの存在がいかに大切なものであるかが理解できます。私たちは子供をかわいがり、育て、全力をもって彼らの身を守ろうとします。ロータリアンである私たちは、さらに、地元地域のみならず、世界中の子供たちをかわいがり、育て、守り抜く責任があると私は信じております。

ここ数年の間、RI会長は、同じ奉仕の強調事項を引き継いで掲げ、毎年、保健と飢餓追放、水、識字率向上を主眼とするプロジェクトに力を注いできました。この決定にはしかるべき理由があります。これらの強調事項は、ロータリーのリソースを最大限に生かして、目に見える進歩が期待できる分野だからです。また、莫大なニーズをはらむこれらの分野でロータリアンが発揮できる力も十分にあります。

この3つの強調事項を、私もまた引き継いでいく所存です。その中で、私がロータリー家族全員にお願い申し上げるのは、今ロータリー年度、子供たちの生活をより良くするプロジェクトに焦点を当てるよう特別に努力していただくことです。目標を達成するにあたり、3つの強調事項のそれぞれの分野は、相互に密接につながっています。水系感染の疾病で死亡する子供の数は1日あたり6,000人です。安全な水があれば、この数字を直ちに、しかも劇的に減らすことができるのです。栄養が十分であれば、子供は健全な発育を遂げ、病気への抵抗力も増します。そして、読み

書きの能力を備えた子供は、将来、自らが家庭を築くようになったとき、豊かな環境の中で健全な育児を営むことができる確率が高まるでしょう。

ロータリーは、まさに地球規模のボランティアたちのネットワークです。ですから、世界中のクラブが協力し合い、私たちがもてる技能と資材のすべてを結集させるなら、絶妙なタイミングで、ここぞという場所に、これぞという援助を提供することができるのです。私たちが一丸となったとき、子供の死亡率を低下させるという果敢な目標さえ取り組みが可能になります。これが類いまれな私たちの組織の資質です。私たちがあらん限りのリソースを生かし、各クラブとロータリー財団のリソースをも駆使するなら、真の意味で変化をもたらし、世界の子供たちのために「夢をかたちに」することができるでしょう。

クラブ会長各位

今年度、クラブ会長となられた皆さまをお迎えし、同じ年度にRI会長を務めさせていただくことができ、大変光栄なことと存じております。ロータリーの歴史は数々の素晴らしい業績に彩られていますが、今年度、私も皆さまとともに素晴らしいことを成し遂げたいという希望と計画に満ちています。私たちの組織が目標に向けてすべての才能と力を注ぐとき、どんな偉業が成し遂げられるか、私たちはそれを世界に示してきました。今年度、子供の死亡率を低下させるために私たちにできるすべてを世界に示すときがやってきました。この目標の達成を助けるプログラムが、ロータリーには数多く存在します。それは、子供たちが5歳まで生き延びられないという地域社会の根本的な問題に取り組むものです。熱意あるロータリアンが、食糧や食糧生産手段を提供し、きれいな水の利用を可能にし、家族を支えるために事業を始めたいという人に小額ローンを提供し、さらには、身体を麻痺させ、時には命をも奪う病気から世界の子供を守るために予防接種を実施することに全力を捧げるなら、ロータリーの運動を真に開花させることができるでしょう。子供たちの命を救う仕事を遂行するとき、私たちは「夢をかたちに」することができるのです。

 O. K. Lee

李東建

2008-09年度 国際ロータリー会長

奉仕プロジェクト（必須）

子供の死亡率を低下させる奉仕プロジェクトを地元レベルまたは国際レベルで実施する。

会員目標（必須）

2009年3月31日までに1名の会員純増を達成する（推奨目標：10パーセントの会員純増）。

会員増強

- ✓ クラブ会員が地区会員増強セミナーに出席するよう、確認する。
- ✓ 2009年3月31日までに、会員（クラブ会長を除く）の10パーセント以上が、新会員をクラブに入会させる。
- ✓ クラブ会員1名が会長主催地域会議に出席するようにする。
- ✓ 2009年3月31日までに、少なくとも1名の財団プログラム（国際親善奨学生、研究グループ交換チームメンバー、ロータリー世界平和フェロー）、あるいはRIプログラム（元青少年交換学生、元ロータリーアクト会員、元インターアクト会員）の学友を勧誘する。
- ✓ 2009年3月31日までに、複数の会員を勧誘したクラブ会員を正式な形で表彰する。
- ✓ 会員の多様性を奨励し、均整の取れた会員基盤を推進する。クラブに現在会員のいない属性のグループから新会員を入会させる。
- ✓ 会員見込者を探し出し入会を誘うために、資格を備えた地元社会の企業や専門職務のリーダーに関する分析を行う。
- ✓ 移転するロータリアンが移転先の新しい地域社会のクラブに入会できるように手助けをすることによって、会員をロータリーにとどめる。
- ✓ www.rotary.orgの「会員アクセスページ」を利用して、毎月、RIに新会員の報告を行う。

クラブ奉仕

- ✓ 会員の5パーセントがRI国際大会に出席するようにする。
- ✓ 地元の公共図書館が高校の図書室に、「ザ・ロータリアン」誌または「ロータリーの友」誌の購読権を寄贈する。
- ✓ 適切とみなされる場合、次期クラブ役員ならびに会員が、会長エレクト研修セミナー（PETS）、地区協議会、地区ロータリー財団セミナー、地区大会に出席するよう、確認する。
- ✓ ポリオ撲滅に対し卓越した奉仕を行った会員を表彰する。
- ✓ 今年、クラブのすべてのロータリアンがクラブの活動に参加するよう、一人ひとりに呼びかけるようにする。プロジェクト委員会の委員を務める、あるいはクラブ奉仕のある面を担当するなど、参加の形は問わない。
- ✓ クラブのロータリアンで広範囲にわたるさまざまなクラブ・プロジェクトやプログラムに積極的に参加した人を、四大奉仕部門功労者として表彰する。
- ✓ 少なくとも5つの機会に奉仕活動や親睦活動に参加してもらうことで、会員の家族でロータリアンではない人々（配偶者、成人した子供、親、物故会員の配偶者など）をロータリー家族に迎え入れる。
- ✓ ロータリアンとその家族のためにプロジェクトや活動を援助する、ロータリー家族委員会を任命する。
- ✓ 地元の非政府団体から講演者を招いたり、国連ミレニアム開発目標（www.un.org/millenniumgoals、英語）に関するクラブ・プログラムを実施する。
- ✓ ロータリー世界平和フェロー（現在のフェローと元の参加者）をクラブの会合に招き、スピーチをしてもらう。

職業奉仕

- ✓ 職場や職業生活での倫理と四つのテストの適用に関する集会を開く。
- ✓ すべての新クラブ会員に「四つのテスト」または「ロータリアンの職業宣言」（200-JA）を配布する。
- ✓ ロータリアンが若い人々を職場に連れて行き、職業の機会について教育するための日を設ける。
- ✓ 少なくとも1名の会員に、職場で高校生や大学生のためにインターンの場を提供してもらう。
- ✓ 職業奉仕月間（10月）中に職業奉仕活動を組織する。
- ✓ ロータリー・ボランティアとして1名のクラブ会員を登録し、ボランティア奉仕活動補助金を申請するよう奨励する。
- ✓ 1名のクラブ会員に、研究グループ交換チームメンバーを職場に受け入れてもらう。
- ✓ 地元の青少年のための就職相談や開発プロジェクトに参加し、キャリア目標を達成するために正式な学校教育がいかに重要かを強調する。

社会奉仕

- ✓ 地域社会のニーズ査定を行い、少なくともクラブ会員の半分とその配偶者が参加する新規の地元奉仕プロジェクトを立ち上げるために、その査定結果を活用する。プロジェクトの支援団体としてGoodwill Industries International（国際友好産業振興団体）*を考慮する。

- ✓ 新しいロータリー地域社会共同隊を提唱する。
- ✓ 地元地域で水プロジェクトを実施する。
- ✓ 地域社会の飢餓問題に取り組むことによって子供の死亡率を低下させるプロジェクトを実施する。
- ✓ 地域社会の児童虐待やストリートチルドレンの問題に対処するプロジェクトを提唱、もしくは参加する。
- ✓ 保健への認識向上キャンペーンもしくは保健問題に取り組むプロジェクトを提唱、もしくは参加する。
- ✓ 地域社会で識字率の向上に取り組むプロジェクトを提唱、もしくは参加する。国際読書協会*と協同でプロジェクトを開発することを検討する。
- ✓ 道や公園の安全性など、子供の安全確保に取り組むプロジェクトを提唱、もしくは参加する。
- ✓ 印刷媒体、ラジオやテレビ番組、看板などを利用し、公共奉仕広告（可能であれば、ロータリー公共イメージ・キャンペーンで提供されている公共奉仕広告）を掲載（放送）することによって、一般の人々にロータリーについて広める。
- ✓ 平和あるいは紛争解決を推進するために立案されたプロジェクトを提唱、もしくは参加する。
- ✓ クラブ会員とロータリー財団学友とが協力して遂行できる社会奉仕プロジェクトを実施する。
- ✓ 新しいインターアクト・クラブまたはロータリー・クラブを提唱する。
- ✓ ロータリー青少年指導者養成プログラム（RYLA）の行事参加者を後援する。
- ✓ 学校を後援する。

国際奉仕

- ✓ 世界社会奉仕プロジェクト交換一覧表に登録されているプロジェクトを支援する、もしくはプロジェクトを登録する。
- ✓ 国連ミレニアム開発目標（www.un.org/millenniumgoals）を出発点として、少なくともクラブ会員の半分が参加できる新規の国際奉仕プロジェクトを立案し、着手する。
- ✓ 子供の死亡率低下を目標に、きれいな水、保健、飢餓救済、識字率向上を目的とするプロジェクトを実施するために、ロータリー財団マッチング・グラントまたは保健、飢餓追放および人間性尊重（3-H）補助金を申請する。
- ✓ 「毎年あなたも100ドルを」の目標である、クラブ会員一人当たり米貨100ドル以上のロータリー財団への年次プログラム基金寄付を達成する。
- ✓ 水管理や衛生管理に取り組む国際奉仕プロジェクトを実施する。
- ✓ 国際的な識字率向上プロジェクトを実施する。
- ✓ 少なくとも1つのロータリー財団教育プログラム補助金（奨学金）を得るために、地区レベルで競う資格のある候補者（国際親善奨学生、ロータリー世界平和フェロー、研究グループ交換チームメンバーもしくはリーダー、大学教員のための補助金参加者）を探し出す。
- ✓ 研究グループ交換チームを派遣する、チームメンバーを受け入れる、またはロータリー友情交換プログラムに参加する。
- ✓ 世界ネットワーク活動グループについてのクラブ・プログラムを実施する、またはクラブ会員の少なくとも5パーセントをグループの一つに入会させる。
- ✓ ポリオ・プラス、またはポリオ・プラス・パートナーにクラブから寄付を行う。
- ✓ ポリオ・プラス、および世界ポリオ撲滅推進活動におけるロータリーの役割に関するクラブ・プログラムを実施する。
- ✓ クラブ会員1名に、ロータリー財団国際親善奨学生のための受入側カウンセラーの役割を引き受けてもらう。
- ✓ 子供の飢餓問題に取り組む国際奉仕プロジェクトを実施する。
- ✓ 青少年交換学生、国際親善奨学生、ロータリー世界平和フェローを派遣する、または受け入れる。

*RIは、これらの団体と正式な協力関係を結んでいます。

2008-09年度ロータリーアクトおよびインターアクト会長賞

ロータリー・クラブとインターアクト・クラブは、「夢をかたち」のテーマを実践する価値ある奉仕活動を遂行したことにより、表彰を受けることができます。本賞の受賞資格を得るには、ロータリー・クラブとインターアクト・クラブは、本要項に挙げられた活動の中から（分野は問わず）少なくとも4つの活動を実行しなければなりません。提唱クラブは、ロータリー・クラブおよびインターアクト会長賞申込書に署名した上、2009年3月31日までに地区ガバナーに提出しなければなりません。その後、ガバナーは、有資格のクラブのリストを2009年4月15日必着でRI世界本部に送付しなければなりません。



2008-2009年度
国際ロータリーテーマ

『Make Dreams Real』 『夢をかたちに』

世界の「子供たち」に光を当てよう。

強 調 事 項

保健と飢餓追放

水の保全

識字率向上

地区目標

1. 4つのテストを唱和しよう。
職業倫理をもう一度高めるよう見直そう。
2. ロータリー財団に1人100ドル、ポリオ・プラスに
1クラブ1,000ドルを協力しよう。
財団はロータリー活動の推進力。皆で応援しよう。
3. 1クラブ1名純増を達成しよう。
現在の会員数の水準を維持し年度末までに年間1名純増を。

2008～2009年度 国際ロータリー第2510地区 地区組織図

地区ガバナー補佐・会員増強委員	ガバナー諮問委員会	ガバナー指名委員会	オン・ツー・バーミンガム委員会
第1グループ 大西道群(深川)	伊藤 義郎(札幌)	伊藤 義郎(札幌)	◎丸山 淳士(札幌真駒内PG)
第2グループ 神部洋史(滝川)	竹山 涼一(札幌南)	竹山 涼一(札幌南)	酒井 正人(函館五稜郭PG)
第3グループ 吉野顕隆(粟沢)	宮原 薫(札幌)	宮原 薫(札幌)	
第4グループ 大島利一(札幌西北)	石垣 博英(札幌セントラル)	石垣 博英(札幌セントラル)	意義ある業績賞選考委員会
第5グループ 土谷 享(札幌南)	伊藤 長英(苫小牧北)	伊藤 長英(苫小牧北)	◎塚原 房樹(札幌東PG)
第6グループ 佐藤 泰視(岩内)	森本 正夫(札幌西北)	森本 正夫(札幌西北)	丸山 淳士(札幌真駒内PG)
第7グループ 羽芝涼一(千歳セントラル)	遠藤 正之(札幌南)	遠藤 正之(札幌南)	酒井 正人(函館五稜郭PG)
第8グループ 園 脩(浦河)	岩城 秀晴(札幌南)	岩城 秀晴(札幌南)	大金 武夫(札幌西)
第9グループ 若木日出男(登別)	小林 博(札幌北)	小林 博(札幌北)	会員増強委員会
第10グループ 上野一義(七飯)	佐藤 秀雄(千歳)	佐藤 秀雄(千歳)	◎酒井 正人(函館五稜郭PG)
第11グループ 光 銭裕二(函館五稜郭)	遠藤 秀雄(登別)	遠藤 秀雄(登別)	
第12グループ 板谷 剛(苫小牧)	塚原 房樹(札幌東)	◎塚原 房樹(札幌東)	拡大委員会
	丸山 淳士(札幌真駒内)	丸山 淳士(札幌真駒内)	◎遠藤 秀雄(登別PG)
	酒井 正人(函館五稜郭)	酒井 正人(函館五稜郭)	塚原 房樹(札幌東PG)
	渡邊 泰久(滝川)	渡邊 泰久(滝川)	丸山 淳士(札幌真駒内PG)

クラブ奉仕委員会	職業奉仕委員会	社会奉仕委員会	国際奉仕委員会
◎山本 雅章(札幌手稲)	◎網木 保利(苫小牧東)	◎阪崎 健治朗(札幌西)	◎阿部 弘(札幌北)
○小田切 房之(札幌東)	○島津 宏興(札幌南)	玉造 啓子(札幌はまなす)	出村 知佳子(札幌北)
山名 善久(札幌南)	成田 雅敏(深川)	鈴木 保昭(倶知安)	中村 真規(札幌西)
杉目 幹雄(札幌南)	石黒 直文(札幌西)	見延 庄三郎(小樽南)	国際友好担当 森谷 明弘(札幌西)
坂田 秀昭(滝川)	田澤 泰明(札幌南)		
川岸 洋一(伊達)			
長谷川 壽朗(札幌手稲)			
IC委員会			世界社会奉仕委員会
◎光 銭 健三(北斗)			◎出村 知佳子(札幌北)
○坂井 治(千歳セントラル)			○志比川 武(蘭越)
石坂 仁(函館五稜郭)			田口 廣(千歳セントラル)
今泉 栄治(小樽銭函)			東 晃平(伊達)
大坂 直人(由仁)			小林 隆聖(札幌東)
武田 伸也(千歳セントラル)			鷺尾 昌法(滝川)
堀江 和美(砂川)			
和田 浩一(登別)			
船越 裕勝(札幌西)			
高山 訓正(滝川)			

◎委員長 ○副委員長 □オブザーバー

地区ガバナー 矢橋 温郎 (札幌西)	地区研修委員会 リーダー 遠藤 正之 (札幌南PG) 委員 伊藤 長英 (苫小牧北PG) 委員 塚原 房樹 (札幌東PG)	地区ガバナー・エレクト 渡邊 恭久 (滝川)	地区チーム研修セミナー 会長エレクト研修セミナー 地区協議会	
地区幹事 代表幹事 大金 武夫 (札幌西) 幹事 武田 智 (札幌西) 幹事 上出 利光 (札幌西) 幹事 石丸 修太郎 (札幌西) 幹事 神部 洋史 (滝川)	地区財務委員会 ◎北島 清 (札幌西) 川端 忠範 (札幌西) 菊地 喜久 (函館五稜郭) 鈴木 英也 (滝川)	地区大会実行委員会 ホスト：札幌西RC ホストRC会長 石谷 邦彦 実行委員長 八木 昌興 幹事 大越 克巳 S A A 佐藤 裕一 会計 川端 忠範	補助金監督委員会 ◎中山 裕視 (札幌真駒内) 茅野 紀行 (札幌西北) 柳井 康晴 (札幌はまなす)	
文献資料室 ◎肘井 博行 (札幌手稲) 松根 壽史男 (札幌南) 八木 徹 (札幌東)	危機管理委員会 ◎松見 修二 (函館北) ○宮崎 善昭 (札幌西) 戸部アナマリア (札幌はまなす) 柳 孝一 (札幌南) 菅原 秀二 (札幌大通公園) 高橋 宣充 (札幌清田) 和田 壬三 (札幌南) 郷久 誠二 (一般) 斉藤 美智子 (一般) □細川 好弘 (静内) □野澤 幸平 (岩内)	国内委員会 (財)ロータリー-米山記念奨学会 常務理事 伊藤 長英 (苫小牧北PG) 評議員 矢橋 温郎 (札幌西G) 評議員 渡邊 恭久 (滝川GE) ロータリーの友委員会 地区委員 橋本 信夫 (札幌西) Rotary Japan Web (RJW) 地区委員 光銭 健三 (北斗)		
新世代委員会 ◎松見 修二 (函館北) 宮崎 善昭 (札幌西) 戸部アナマリア (札幌はまなす) 柳 孝一 (札幌南)	ロータリー-財団委員会 ◎岩城 秀晴 (札幌南PG) 菅原 秀二 (札幌大通公園) 高橋 宣充 (札幌清田) 岡崎 芳明 (小樽南) 須田 義雄 (札幌南)	米山記念奨学会委員会 ◎大石 春雄 (札幌はまなす) ○山下 信行 (札幌南) 竹田 俊一 (砂川) 齋田 義孝 (小樽南) 丹羽 肇 (札幌はまなす) 半田 善行 (小樽) 黒澤 勝昭 (札幌南) 高坂 輝雄 (札幌あけぼの)		
インターアクト委員会 ◎戸部アナマリア (札幌はまなす) ○中田 隆博 (札幌) 市毛 満 (静内) 秋山 秀雄 (札幌西北) 石井 和行 (岩見沢) 齋藤 雅之 (札幌東) 若松 孝 (札幌モーニング) 石田 佳久 (登別) 北村 則男 (室蘭東)	青少年交換委員会 ◎宮崎 善昭 (札幌西) 有田 京史 (新札幌) 大泉 清 (札幌モーニング) 西田 雅之 (余市) 渡辺 哲則 (札幌東) 東 慶広 (小樽南) 今野 良紀 (千歳) 佐々木 春代 (札幌セントラル) 渡邊 恭久 (滝川GE)	国際親善奨学会委員会 ◎菅原 秀二 (札幌大通公園) 丹羽 祐而 (札幌手稲) 高橋 麗秋 (札幌北) 大坂 忠 (札幌大通公園) 増田 幸久 (北斗) 高木 宏壽 (札幌南) 賀来 亨 (札幌モーニング) 荒又 重雄 (札幌セントラル) 矢橋 潤一郎 (札幌東)	GSE委員会 ◎岡崎 芳明 (小樽南) ○武藤 順 (札幌西) 金坂 和正 (札幌真駒内) 石丸 修太郎 (札幌西) 高橋 宏 (札幌大通公園) 沼舘 栞 (札幌清田) 泉 敬止 (滝川) トーキル・クリステンセン (札幌南)	米山学友委員会 ◎村上 淳 (札幌東) 米谷 龍三 (札幌東) 川井 一男 (札幌南) 川口 義弘 (滝川) 谷川 淑郎 (余市) 八木 徹 (札幌東) 日下 健三 (恵庭)
ロータリーアクト委員会 ◎柳 孝一 (札幌南) 黒鳥 一生 (函館東) 蝦名 大典 (札幌南) 赤山 登 (岩見沢) 宮谷 悟 (岩内)		財団学友委員会 ◎高橋 宣充 (札幌清田) 山道 祐子 (札幌セントラル) 高橋 保史 (室蘭北) 斉藤 博司 (千歳セントラル) 内山 博 (室蘭) 小笠原 肇 (札幌大通公園)	補助金委員会 ◎須田 義雄 (札幌南) 朝倉 正人 (札幌東) 浅野 元広 (札幌西) 市川 唯行 (札幌) 竹田 行宏 (滝川)	

ガバナー補佐・クラブ会長・幹事

グループ	ガバナー補佐	クラブ	会長	幹事
第1グループ⑤	大西道祥 (深川)	深川	澁谷賢治	轡田光章
		羽幌	忠津章	大橋鉄夫
		妹背牛	大崎公介	伊藤馨三
		小平	東海林孝一郎	斉藤展正
		留萌	齋藤清藏	遠藤光一
第2グループ④	神部洋史 (滝川)	赤平	若林弘基	佐藤元紀
		芦別	沼前治孝	板垣勝
		砂川	山田信一	榊原二三夫
第3グループ⑧	吉野顕隆 (栗沢)	滝川	細田光人	山口清悦
		美唄	本田俊朗	高田正則
		江別	金田敏雄	金田一夫
		江別西	滝沢仁	西明廣
		岩見沢	北市宗三	中路幹雄
		岩見沢東	坂口堅一	稲垣政敏
		栗山	金山英昭	宮森裕
第4グループ⑧	大島利一 (札幌西北)	当別	小野廣實	近藤勝宏
		札幌	久保田俊昭	指川司
		札幌あけぼの	鈴木徹雄	柘植保昭
		札幌はまなす	菊地為次	岩崎和子
		札幌北	福田十太郎	樋口正明
		札幌モーニング	嶋野貞隆	堀川孝明
		札幌西	石谷邦彦	前原絢子
第5グループ⑧	土谷享 (札幌南)	札幌西北	小川真治	出口修
		札幌手稲	栗津健太郎	中川原憲
		札幌東	星野恭亮	伊藤公一
		札幌清田	中島永昭	小仲美智子
		札幌幌南	森正志	佐々木雅之
		札幌真駒内	齋藤康嗣	渋谷良治
		札幌南	夏井坂信幸	藤澤豊喜
		札幌大通公園	大坂忠	高橋宏
第6グループ⑦	佐藤泰視 (岩内)	札幌セントラル	荒又重雄	高橋都
		新札幌	伊藤豊	村上寛
		岩内	永井明	廣田正
		俱知安	斎藤知之	石本要
		小樽	谷内馨一	平松正人
		小樽南	福島正紘	板垣明
		小樽銭函	櫻場義春	村田昌敬
第7グループ⑥	羽芝涼一 (千歳セントラル)	蘭越	本間義明	金子一憲
		余市	本多宏行	中井克雄
		余市	本多宏行	中井克雄

グループ	ガバナー補佐	クラブ	会長	幹事
第7グループ⑥	羽芝涼一 (千歳セントラル)	千歳	末広孝	齊藤博徳
		千歳セントラル	井上英幸	武田伸也
		恵庭	山澤興治	斉藤茂生
		北広島	瀬川五水	大谷恵一
		長沼	田嶋俊美	高木繁秀
		由仁	川合俊雄	大坂直人
第8グループ⑤	園修 (浦河)	えりも	荒木義廣	築紫富美雄
		三石	小島安彦	中村一重
		様似	小嶋仁	高村洋子
		静内	吉田隆	在田恒昌
第9グループ⑥	若木日出男 (登別)	浦河	高杉保廣	吉川滋政
		伊達	笹木学	河原文博
		室蘭	吉澤政彦	中田敏行
		室蘭東	富田孝夫	松永英樹
		室蘭北	斉藤崇	徳永賢二
		登別	仲川弘誓	土生裕司
第10グループ⑥	上野一義 (七飯)	洞爺湖	阿野康春	千葉薫
		函館	藤井方雄	工藤敏夫
		函館亀田	出戸秀光	山田隆保
		森	出町英二	石山嘉治
		七飯	柴田晴史	伊藤一彦
		長万部	井上正範	村松和弘
第11グループ⑥	光銭裕二 (函館五稜郭)	函館セントラル	鍋谷操子	野崎均
		江差	佐藤英志	隅田秀男
		函館五稜郭	阿彦治	蝦名康夫
		函館東	松山茂	池垣信一
		函館北	山下清司	成田豊
第12グループ④	板谷剛 (苫小牧)	北斗	渡邊景	内村敦子
		松前	伊藤幸司	佐々木伸一
		白老	山手康	田辺真樹
		苫小牧	得能隆	櫻田泰清
第12グループ④	板谷剛 (苫小牧)	苫小牧東	高井昌機	長岡英幸
		苫小牧北	廣島薫	橘勇治

地区内クラブ創立・認証

順位	クラブ名	創立年月日	認証年月日	スポンサークラブ
1	札幌	1932.12.3	1933.1.18	東京
2	小樽	1933.12.12	1934.2.26	札幌
3	函館	1934.10.25	1935.1.29	小樽
4	室蘭	1936.10.26	1936.12.5	札幌
5	岩見沢	1954.5.5	1954.6.1	札幌
6	札幌南	1956.6.22	1956.6.29	札幌
7	苫小牧	1957.1.25	1957.4.15	室蘭
8	函館東	1957.8.29	1958.1.2	函館
9	芦別	1957.12.4	1958.3.18	岩見沢
10	滝川	1958.8.16	1958.11.13	旭川
11	札幌東	1959.2.19	1959.3.14	札幌南
12	深川	1959.2.3	1959.4.19	旭川
13	伊達	1959.11.17	1960.1.8	室蘭
14	小樽南	1960.2.5	1960.2.12	小樽
15	札幌西	1960.9.27	1960.11.3	札幌・札幌南
16	赤平	1960.12.13	1961.2.9	岩見沢
17	留萌	1961.2.1	1961.4.20	旭川西
18	室蘭東	1961.1.25	1961.4.26	室蘭
19	余市	1961.4.29	1961.5.18	小樽
20	浦河	1961.9.10	1961.10.12	苫小牧
21	江別	1962.2.3	1962.2.19	札幌南
22	岩内	1962.4.10	1962.4.24	小樽
23	江差	1962.6.13	1962.6.29	函館
24	森	1964.3.22	1964.4.6	函館
25	栗沢	1964.6.3	1964.6.10	岩見沢
26	函館北	1964.6.16	1964.10.19	函館東
27	倶知安	1964.12.3	1965.1.9	岩内
28	札幌南	1964.11.13	1965.1.20	札幌東
29	妹背牛	1967.1.18	1967.2.6	深川
30	長万部	1968.2.13	1968.4.14	森
31	蘭越	1968.4.22	1968.6.3	倶知安
32	千歳	1968.4.26	1968.6.20	札幌
33	様似	1968.7.26	1968.9.10	浦河
34	洞爺湖	1969.2.3	1969.2.24	伊達
35	松前	1969.2.26	1969.3.17	函館
36	登別	1969.12.14	1970.1.2	室蘭東
37	砂川	1970.1.13	1970.1.30	滝川

順位	クラブ名	創立年月日	認証年月日	スポンサークラブ
38	栗山	1970.1.16	1970.2.4	岩見沢
39	苫小牧北	1970.1.20	1970.2.4	苫小牧
40	函館五稜郭	1970.1.24	1970.2.6	函館東
41	恵庭	1970.3.24	1970.4.6	札幌南
42	七飯	1970.4.18	1970.5.20	函館北
43	札幌手稲	1970.6.29	1970.7.20	札幌西
44	三石	1970.11.18	1970.12.3	浦河
45	札幌北	1971.5.24	1971.6.1	札幌・札幌東
46	静内	1971.6.28	1971.7.23	三石
47	室蘭北	1971.12.19	1972.1.1	室蘭東
48	函館亀田	1972.5.29	1972.6.20	函館東
49	えりも	1972.9.8	1972.10.7	様似
50	美唄	1973.5.31	1973.6.7	岩見沢
51	札幌真駒内	1974.1.3	1974.2.8	札幌南
52	小平	1974.7.15	1974.8.22	留萌
53	小樽銭函	1975.9.18	1975.10.21	小樽南
54	当別	1976.4.6	1976.4.19	札幌北
55	札幌西北	1977.4.21	1977.4.25	札幌西
56	羽幌	1979.5.16	1979.6.6	留萌
57	白老	1979.6.17	1979.9.7	登別
58	北広島	1980.4.10	1980.5.12	札幌南
59	岩見沢東	1983.6.28	1983.6.30	岩見沢
60	新札幌	1984.6.21	1984.6.27	札幌東
61	札幌モーニング	1988.6.23	1988.6.30	札幌北
62	千歳セントラル	1990.11.19	1990.12.12	千歳
63	札幌あけぼの	1991.3.15	1991.4.8	札幌手稲
64	長沼	1991.12.1	1992.1.6	恵庭
65	江別西	1992.4.28	1992.6.2	江別
66	札幌はまなす	1992.6.7	1992.6.25	札幌北
67	苫小牧東	1992.6.11	1992.6.26	苫小牧北
68	由仁	1992.9.10	1992.10.6	恵庭
69	北斗(旧上磯)	1996.9.26	1996.10.16	函館五稜郭
70	札幌清田	1997.10.14	1997.10.22	札幌南
71	札幌大通公園	2001.6.11	2001.6.20	札幌南
72	札幌セントラル	2002.4.25	2002.8.7	札幌南
73	函館セントラル	2005.7.2	2005.7.20	函館

クラブ別年間出席率

グループ	月	クラブ名	2008年						2009年						年間平均
			7月	8月	9月	10月	11月	12月	1月	2月	3月	4月	5月	6月	
1	深川	89.03	90.36	90.44	88.32	85.15	90.91	83.25	81.31	86.29	87.37	94.76	87.90	87.92	
	羽幌	83.00	89.13	82.70	84.33	92.42	85.35	85.87	86.41	90.22	86.41	87.67	86.95	86.71	
	妹背牛	91.66	77.78	83.33	80.56	91.66	94.44	80.55	77.78	77.78	83.33	88.89	94.40	85.18	
	小平	71.43	71.43	69.64	72.86	71.43	73.81	78.85	76.92	79.49	78.85	75.00	71.79	74.29	
	留萌	90.48	89.92	84.74	91.88	79.66	85.23	86.25	88.33	86.59	86.45	86.88	85.52	86.83	
	小計	85.12	83.72	82.17	83.59	84.06	85.95	82.95	82.15	84.07	84.48	86.64	85.31	84.19	
2	赤平	83.50	86.60	92.00	88.00	88.00	90.00	92.00	89.00	98.00	93.00	87.00	86.75	89.49	
	芦別	90.76	92.31	89.10	91.03	90.38	91.03	91.67	88.29	88.51	87.84	88.51	86.49	89.66	
	砂川	97.74	95.06	96.82	94.91	94.55	94.09	95.76	96.88	97.66	96.80	98.17	98.14	96.38	
	滝川	82.00	78.00	81.00	77.00	77.00	82.00	77.00	77.15	80.00	81.00	79.00	76.00	78.93	
	小計	88.50	87.99	89.73	87.74	87.48	89.28	89.11	87.83	91.04	89.66	88.17	86.85	88.62	
3	美唄	85.04	89.60	86.00	89.10	84.30	89.50	88.30	81.40	85.10	91.10	87.00	88.39	87.07	
	江別	89.41	86.27	88.23	89.41	90.45	98.04	89.71	91.91	88.24	92.42	89.90	94.07	90.67	
	江別西	92.82	89.65	88.96	90.51	93.96	89.99	85.83	84.44	84.32	82.25	83.86	85.15	87.65	
	岩見沢	89.33	91.57	93.41	93.86	91.19	89.48	87.36	89.94	88.22	92.73	90.41	93.22	90.89	
	岩見沢東	88.60	90.63	86.88	82.30	89.88	91.67	87.50	88.28	82.05	83.88	89.23	87.13	87.34	
	栗沢	100.00	98.40	96.70	93.60	97.90	96.70	96.80	95.60	91.30	95.60	87.30	96.60	95.54	
	栗山	96.52	96.83	100.00	99.00	96.44	100.00	100.00	97.00	96.00	92.62	97.33	99.13	97.57	
	当別	84.27	89.01	84.45	91.05	93.39	89.22	93.30	93.18	87.80	76.54	81.82	80.25	87.02	
	小計	90.75	91.50	90.58	91.10	92.19	93.08	91.10	90.22	87.88	88.39	88.36	90.49	90.47	
4	札幌	97.56	98.14	97.48	98.40	97.52	97.62	97.62	98.48	98.77	97.33	96.77	97.28	97.75	
	札幌あけぼの	94.00	96.00	100.00	100.00	100.00	100.00	100.00	100.00	100.00	100.00	100.00	100.00	99.17	
	札幌はまなす	71.19	75.36	80.44	71.74	80.44	85.11	77.28	79.55	78.57	81.52	87.72	90.23	79.93	
	札幌北	87.81	89.43	91.25	94.29	89.29	90.52	88.89	95.05	92.37	96.34	95.24	96.47	92.25	
	札幌モーニング	77.12	75.70	76.21	78.88	71.77	66.67	72.90	80.00	74.51	73.83	74.68	76.40	74.89	
	札幌西	94.98	94.74	97.22	94.05	96.39	92.07	94.44	94.33	96.42	93.04	89.67	90.29	93.97	
	札幌西北	93.63	93.01	94.81	93.92	91.19	93.74	96.38	94.08	94.73	96.71	96.74	96.79	94.64	
	札幌手稲	93.58	96.43	92.14	99.29	95.38	94.23	97.80	98.53	96.08	97.80	94.89	94.85	95.92	
小計	88.73	89.85	91.19	91.32	90.25	90.00	90.66	92.50	91.43	92.07	91.96	92.79	91.07		
5	札幌東	96.65	95.58	96.17	97.10	96.06	96.00	96.11	96.29	96.80	97.37	97.07	97.69	96.58	
	札幌清田	96.67	100.00	100.00	100.00	100.00	100.00	100.00	100.00	100.00	100.00	100.00	100.00	99.72	
	札幌幌南	99.58	98.25	100.00	100.00	99.58	100.00	100.00	100.00	100.00	100.00	100.00	100.00	99.78	
	札幌真駒内	94.12	94.18	90.71	94.36	95.71	92.80	90.44	92.16	94.94	95.13	94.57	93.79	93.58	
	札幌南	96.45	94.51	96.51	96.47	93.97	99.08	96.38	98.04	97.07	96.15	95.83	96.92	96.45	
	札幌大通公園	85.19	88.90	83.30	92.60	88.90	75.00	81.50	86.10	88.90	87.50	80.50	91.60	85.83	
	札幌セントラル	68.50	73.20	72.80	66.10	64.20	75.70	76.90	67.30	66.15	67.31	65.38	52.56	68.01	
	新札幌	87.41	88.51	83.08	91.85	90.91	93.19	95.08	93.54	87.01	88.14	93.22	90.66	90.22	
	小計	90.57	91.64	90.32	92.31	91.17	91.47	92.05	91.68	91.36	91.45	90.82	90.40	91.27	
6	岩内	90.78	85.18	83.48	80.59	76.77	84.73	85.00	83.75	86.25	86.79	94.63	71.05	84.08	
	倶知安	75.20	72.60	71.73	74.56	71.41	67.60	65.50	67.40	62.50	71.50	47.00	62.50	67.46	
	小樽	86.25	86.46	87.11	83.72	90.77	87.69	85.94	86.15	83.33	89.47	88.02	86.23	86.76	
	小樽南	85.21	92.14	94.70	86.01	91.31	89.59	88.90	93.88	83.11	85.25	88.13	94.41	89.39	
	小樽銭函	85.00	85.00	80.00	75.00	75.00	80.00	80.00	75.00	72.00	75.00	72.00	75.00	77.42	
	蘭越	78.78	82.50	90.00	78.78	77.27	77.27	86.35	81.81	81.31	74.99	75.75	65.45	79.19	
	余市	92.20	88.00	83.60	88.50	85.50	86.80	87.70	90.00	88.30	88.50	83.00	82.50	87.05	
	小計	84.77	84.55	84.37	81.02	81.15	81.95	82.77	82.57	79.54	81.64	78.36	76.73	81.62	

(単位：%)

グループ	月 クラブ名	2008年						2009年						年間 平均
		7月	8月	9月	10月	11月	12月	1月	2月	3月	4月	5月	6月	
7	千 歳	80.30	78.60	78.50	76.60	80.90	77.60	78.90	76.20	78.30	78.60	77.40	77.00	78.24
	千歳セントラル	72.14	72.14	85.70	84.30	88.40	82.30	87.50	87.30	83.10	87.50	73.10	83.40	82.24
	恵 庭	90.38	86.32	84.20	80.91	75.65	82.63	78.37	74.54	79.66	80.71	84.76	81.43	81.63
	北 広 島	92.94	86.28	91.18	92.64	92.65	90.20	86.77	86.27	82.35	88.24	88.23	92.67	89.20
	長 沼	75.00	81.25	73.70	80.00	77.50	84.50	77.50	80.00	78.00	75.80	83.00	86.00	79.35
	由 仁	82.22	85.19	89.47	74.00	95.00	83.33	85.00	72.50	82.50	88.00	77.50	92.50	83.93
	小 計	82.16	81.63	83.79	81.41	85.02	83.43	82.34	79.47	80.65	83.14	80.67	85.50	82.43
8	え り も	94.70	82.57	97.72	97.72	93.17	96.63	91.30	93.47	93.43	84.76	80.43	80.43	90.53
	三 石	97.78	93.33	96.67	93.33	97.78	95.00	100.00	93.33	97.33	100.00	97.78	97.33	96.64
	様 似	87.50	83.70	88.70	88.00	93.70	94.40	96.50	94.30	93.30	92.20	93.10	93.70	91.59
	静 内	90.50	74.53	86.29	86.97	77.43	78.44	84.13	81.41	79.25	78.73	80.29	82.28	81.69
	浦 河	92.35	99.02	100.00	97.79	100.00	100.00	89.22	83.09	81.18	100.00	99.02	96.36	94.84
	小 計	92.57	86.63	93.88	92.76	92.42	92.89	92.23	89.12	88.90	91.14	90.12	90.02	91.06
9	伊 達	77.70	79.62	77.77	74.07	77.70	80.35	74.54	76.36	74.54	76.78	73.21	72.72	76.28
	室 蘭	86.07	80.62	71.80	72.27	66.47	75.20	64.54	89.56	64.53	86.51	93.60	76.75	77.33
	室 蘭 東	80.86	77.90	77.60	66.88	85.60	76.60	80.95	82.83	90.98	76.60	89.90	94.60	81.78
	室 蘭 北	99.41	100.00	100.00	100.00	100.00	100.00	100.00	100.00	100.00	100.00	100.00	100.00	99.95
	登 別	83.87	83.87	80.65	80.64	83.87	83.87	84.87	83.87	83.87	84.85	84.85	81.82	83.41
	洞 爺 湖	80.00	92.00	92.00	85.00	81.00	78.00	83.00	100.00	92.00	80.00	84.00	84.00	85.92
	小 計	84.65	85.67	83.30	79.81	82.44	82.34	81.32	88.77	84.32	84.12	87.59	84.98	84.11
10	函 館	78.84	74.93	74.58	77.61	73.45	78.58	74.28	69.77	75.04	77.09	77.68	77.31	75.76
	函 館 亀 田	100.00	99.24	98.86	99.24	100.00	95.78	94.16	97.03	97.58	96.67	94.17	95.00	97.31
	森	78.30	77.10	82.20	72.20	79.30	74.30	77.10	71.40	72.90	71.40	82.90	75.70	76.23
	七 飯	77.10	77.00	68.70	71.80	78.10	70.80	76.50	66.10	64.70	70.40	79.40	86.70	73.94
	長 万 部	85.00	83.30	85.00	85.00	67.50	67.50	66.60	73.33	74.90	88.80	88.30	83.27	79.04
	函館セントラル	74.08	58.33	65.38	76.92	57.69	79.17	71.88	71.88	78.26	71.62	66.61	60.65	69.37
	小 計	82.22	78.32	79.12	80.46	76.01	77.69	76.75	74.92	77.23	79.33	81.51	79.77	78.61
11	江 差	80.00	68.30	72.30	75.00	77.60	85.00	75.00	70.00	72.00	72.00	75.00	72.20	74.53
	函館五稜郭	100.00	100.00	100.00	100.00	100.00	99.55	100.00	99.53	99.36	98.56	100.00	99.09	99.67
	函 館 東	84.23	86.99	85.20	85.87	81.93	87.43	85.08	86.12	83.08	83.42	83.19	77.55	84.17
	函 館 北	91.76	90.00	92.50	93.11	91.38	92.24	90.81	88.85	95.00	95.83	86.67	89.17	91.44
	北 斗	65.80	72.20	60.00	60.00	63.24	67.70	64.70	64.70	66.20	69.40	66.70	65.30	65.50
	松 前	80.00	80.00	80.00	75.00	60.00	60.00	80.00	60.00	80.00	80.00	80.00	30.00	70.42
	小 計	83.63	82.92	81.67	81.50	79.03	81.99	82.60	78.20	82.61	83.20	81.93	72.22	80.96
12	白 老	74.40	70.67	72.80	78.00	75.80	76.50	80.00	78.50	86.10	80.50	80.20	78.50	77.66
	苫 小 牧	73.40	80.00	83.99	80.33	75.97	76.74	81.20	87.88	92.37	86.29	77.51	86.09	81.81
	苫 小 牧 東	90.50	91.02	87.50	86.54	87.50	84.62	83.65	83.65	95.16	85.04	88.89	96.29	88.36
	苫 小 牧 北	94.46	88.25	96.83	94.63	92.97	97.97	93.08	93.14	95.41	94.53	98.96	95.31	94.63
	小 計	83.19	82.49	85.28	84.88	83.06	83.96	84.48	85.79	92.26	86.59	86.39	89.05	85.62
合 計	86.64	86.04	86.51	85.98	85.70	86.44	86.00	85.65	85.88	86.42	86.16	85.50	86.08	
2008.7~2009.6	86.64	86.04	86.51	85.98	85.70	86.44	86.00	85.65	85.88	86.42	86.16	85.50	86.08	
2007.7~2008.6	85.89	84.80	85.13	85.74	84.50	86.02	84.92	85.46	85.50	86.70	86.89	86.94	85.72	
2006.7~2007.6	85.64	84.88	85.50	85.83	85.23	85.90	84.87	84.80	84.10	85.39	86.49	86.60	85.44	
2005.7~2006.6	85.28	84.87	84.93	84.58	83.47	84.92	83.37	82.73	82.63	84.71	84.57	85.24	84.27	
2004.7~2005.6	84.71	82.94	81.68	83.86	83.10	83.92	83.88	83.57	82.87	83.48	83.24	84.09	83.45	
2003.7~2004.6	86.07	84.57	83.87	85.38	83.90	85.41	84.59	84.07	84.43	85.12	84.77	85.84	84.84	

クラブ別会員数の推移

(単位：人)

グループ	クラブ名	会員数		
		期首	期末	増減
1	深川	36 (3)	32 (2)	-4 (-1)
	羽幌	48 (1)	45 (1)	-3 (0)
	妹背牛	9	9	0
	小平	14	10	-4
	留萌	45	41	-4
	小計	152 (4)	137 (3)	-15 (-1)
2	赤平	29 (1)	28 (1)	-1 (0)
	芦別	44	36	-8
	砂川	52	55	3
	滝川	99 (0)	100 (2)	1 (+2)
小計	224 (1)	219 (3)	-5 (+2)	
3	美唄	38	33	-5
	江別	34 (1)	34 (1)	0 (0)
	江別西	27 (3)	30 (3)	3 (0)
	岩見沢	87	85	-2
	岩見沢東	34 (4)	33 (4)	-1 (0)
	栗沢	23 (1)	24 (1)	1 (0)
	栗山	26 (2)	27 (2)	1 (0)
	当別	34	31	-3
小計	303 (11)	297 (11)	-6 (0)	
4	札幌	117	102	-15
	札幌あけぼの	18 (1)	13 (1)	-5 (0)
	札幌はまなす	25 (4)	18 (4)	-7 (0)
	札幌北	43 (6)	43 (5)	0 (-1)
	札幌モーニング	49	52	3
	札幌西	62 (4)	60 (4)	-2 (0)
	札幌西北	39 (5)	39 (5)	0 (0)
	札幌手稲	34 (1)	33 (1)	-1 (0)
小計	387 (21)	360 (20)	-27 (-1)	
5	札幌東	120	118	-2
	札幌清田	18 (4)	18 (4)	0 (0)
	札幌幌南	65	62	-3
	札幌真駒内	35 (3)	37 (4)	2 (+1)
	札幌南	92	80	-12
	札幌大通公園	9 (2)	12 (4)	3 (+2)
	札幌セントラル	14 (6)	13 (6)	-1 (0)
	新札幌	32 (3)	28 (2)	-4 (-1)
小計	385 (18)	368 (20)	-17 (+2)	
6	岩内	21	19	-2
	倶知安	46 (4)	40 (4)	-6 (0)
	小樽	69	65	-4
	小樽南	73 (0)	76 (1)	3 (+1)
	小樽銭函	21 (2)	22 (2)	1 (0)
	蘭越	11	11	0
	余市	39 (4)	41 (4)	2 (0)
	小計	280 (10)	274 (11)	-6 (+1)

グループ	クラブ名	会員数		
		期首	期末	増減
7	千歳	63 (3)	57 (3)	-6 (0)
	千歳セントラル	35 (1)	37 (2)	2 (+1)
	恵庭	39	35	-4
	北広島	17	15	-2
	長沼	20 (3)	20 (3)	0 (0)
	由仁	10 (0)	11 (1)	1 (+1)
小計	184 (7)	175 (9)	-9 (+2)	
8	えりも	22	21	-1
	三石	15 (1)	15 (1)	0 (0)
	様似	23 (1)	24 (1)	1 (0)
	静内	72 (1)	71 (1)	-1 (0)
	浦河	34 (2)	33 (2)	-1 (0)
小計	166 (5)	164 (5)	-2 (0)	
9	伊達	53	55	2
	室蘭	43	44	1
	室蘭東	41	37	-4
	室蘭北	34 (2)	38 (3)	4 (+1)
	登別	31 (2)	33 (2)	2 (0)
	洞爺湖	9	8	-1
	小計	211 (4)	215 (5)	4 (+1)
10	函館	87	83	-4
	函館亀田	45 (2)	42 (2)	-3 (0)
	森	34	34	0
	七飯	16	17	1
	長万部	10	9	-1
	函館セントラル	24 (1)	31 (1)	7 (0)
	小計	216 (3)	216 (3)	0 (0)
11	江差	19 (1)	18 (2)	-1 (+1)
	函館五稜郭	55	55	0
	函館東	45 (4)	43 (4)	-2 (0)
	函館北	30	28	-2
	北斗	19 (2)	17 (1)	-2 (-1)
	松前	5	5	0
小計	173 (7)	166 (7)	-7 (0)	
12	白老	26	28	2
	苫小牧	50 (2)	48 (2)	-2 (0)
	苫小牧東	25 (2)	27 (2)	2 (0)
	苫小牧北	34 (2)	29 (2)	-5 (0)
小計	135 (6)	132 (6)	-3 (0)	
合計	2,816 (97)	2,723 (103)	-93 (+6)	

() は会員数のうち女性会員数

地区内行事

■地区大会■

RI 会長代理 ヴィセンテ J. カルロス Vicente J. Carlos
(フィリピン第3810地区パストガバナー、マニラ R C)

開催月日 2008年10月25日(土)・26日(日)

開催地 札幌市

会場 ウェルシティ札幌・ロイトン札幌

ホストクラブ 札幌西ロータリークラブ

参加人員 (内訳人員)

地区内会員	1,561名	青少年交換学生・ROTEX	10名
地区外会員	6名	米山奨学生・米山学友	16名
地区外会員家族	7名	財団奨学生	4名
来賓	30名	苫小牧北RCC	3名
会員夫人・家族	35名	参加人数合計	1,697名
ローターアクター	11名		
インターアクター・顧問教師	14名		

大会1日目 10月25日(土)

■会長・幹事会

場所 ロイトン札幌・ロイトンホール

参加者 RI会長代理、地区ガバナー他RI関係者及び来賓、
地区内クラブの会長・幹事、地区役員

司会 地区代表幹事 大金武夫

12:30 登録受付

13:00 点鐘 ガバナー 矢橋 温郎

ロータリーソング「奉仕の理想」

ソングリーダー 石黒 直文

RI会長代理・ご来賓の紹介

ガバナー 矢橋 温郎

ご挨拶 ガバナー 矢橋 温郎

13:15 RI会長代理挨拶

RI会長代理 Vicente J. Carlos

13:40 協議

大会決議案上程審議

大会決議委員長 塚原 房樹

大会決議案上程承認

ガバナー 矢橋 温郎

大会運営について

大会実行委員長 八木 昌興

2007—2008年度決算報告

地区財務委員長 北島 清

2007—2008年度決算監査報告

パスト・ガバナー 丸山 淳士

13:50 大会委員会報告

大会登録委員会報告

大会登録委員長 酒井 正人

大会信任状委員会報告

大会信任状委員長 丸山 淳士

大会選挙管理委員会報告

大会選挙管理委員長 遠藤 秀雄

14:15 点鐘

ガバナー 矢橋 温郎

諸事お知らせ

大会SAA 阪崎健治朗

休憩

■地区指導者育成セミナー

場 所 ロイトン札幌・ロイトンホール
 参加者 RI会長代理、地区ガバナー他RI関係者及び来賓、
 地区内クラブの会長・幹事、地区役員
 司 会 地区代表幹事 大金武夫
 14：45 点 鐘 ガバナー 矢橋 温郎
 ご挨拶 ガバナー 矢橋 温郎
 講師紹介 地区研修リーダー (PG) 塚原 房樹
 14：50 基調講演
 「クラブの活力の再生をめざして
 — 前橋RCのCLP実践事例」
 第2840地区パストガバナー 曾我 隆一
 (前橋RC)
 15：40 実践クラブ研究発表 高塚 信和
 (千歳セントラルRC)
 16：10 質疑応答
 16：50 点 鐘 ガバナー 矢橋 温郎
 諸事お知らせ 大会SAA 阪崎健治朗

■RI会長代理歓迎晩餐会

場 所 ロイトン札幌・ロイトンホール
 参加者 RI会長代理、地区ガバナー他RI関係者及び来賓、
 地区内クラブの会長・幹事、地区役員、一般ロー
 タリアン
 司 会 吉田 聡子 (札幌西北RC会員)
 17：15 登録受付
 17：45 オープニング
 18：00 開 会
 国歌斉唱
 ご来賓の紹介・挨拶 ガバナー 矢橋 温郎
 歓迎の挨拶 元RI理事 伊藤 義郎
 RI会長代理挨拶 RI会長代理 Vicente J. Carlos
 第3700地区総裁挨拶
 第3700地区総裁 朱 七 錫
 乾 杯 ガバナー・エレクト 渡邊 恭久
 19：10 音楽の調べ—弦楽四重奏
 19：40 閉会挨拶 大会実行委員長 八木 昌興
 「手に手つないで」
 19：45 散 会

大会2日目 10月26日 (日)

■本 会 議

場 所 ロイトン札幌・ロイトンホール
 参加者 RI会長代理、地区ガバナー他RI関係者及び来賓、
 地区内各クラブの会長・幹事、地区役員、一般ロー
 タリアン
 司 会 浜松 義弘 (札幌西RC会員)
 吉田 聡子 (札幌西北RC会員)
 08：30 受付開始
 09：00 開会の言葉 大会実行委員長 八木 昌興
 点 鐘 ガバナー 矢橋 温郎
 国歌斉唱 音楽委員会
 ローターソング「我等の生業」 音楽委員会
 物故会員追悼
 歓迎の言葉 ホストクラブ会長 石谷 邦彦
 RI会長代理・ご来賓の紹介・ご挨拶
 ガバナー 矢橋 温郎
 ご挨拶 RI会長代理 Vicente J. Carlos
 ご挨拶 元RI理事 竹山 涼一

09：25 来賓祝辞 北海道知事 高橋はるみ
 札幌市長 上田 文雄
 09：35 ご挨拶 第3700地区総裁 朱 七 錫
 09：40 特別参加者の紹介
 09：45 参加クラブ紹介
 10：25 RI現況報告 RI会長代理 Vicente J. Carlos
 10：55 地区現況報告 ガバナー 矢橋 温郎
 11：10 大会決議案上程 大会決議委員長 塚原 房樹
 大会決議案採択 ガバナー 矢橋 温郎
 前年度決算報告 地区財務委員長 北島 清
 前年度決算監査報告
 パスト・ガバナー 丸山 淳士
 大会登録委員会報告
 大会登録委員長 酒井 正人
 大会信任状委員会報告
 大会信任状委員長 丸山 淳士
 大会選挙管理委員会報告
 大会選挙管理委員長 遠藤 秀雄

- 11:50 諸事お知らせ 大会SAA 阪崎健治朗
- 12:00 昼 食
- 13:00 記念講演
講師紹介 大会副委員長 石黒 直文
「これからの北海道が生き抜く道」
日本総合研究所 会長 寺島 実郎
謝 辞 ガバナー 矢橋 温郎
休 憩
- 14:45 講師紹介 大会副委員長 石黒 直文
- 14:50 「私の夢—世界最高齢でチョモランマに挑む」
プロスキーヤー、クラーク記念国際高等学校校長
三浦雄一郎
- 16:20 謝 辞 ガバナー 矢橋 温郎
- 16:25 表 彰 ガバナー 矢橋 温郎
RI会長賞、ロータリー財団他
- 16:40 直前ガバナー記念品贈呈
ガバナー 矢橋 温郎
ガバナー・エレクト紹介
ガバナー 矢橋 温郎
ご挨拶 ガバナー・エレクト 渡邊 恭久
ガバナー・ノミニー紹介
ガバナー 矢橋 温郎
ご挨拶 ガバナー・ノミニー 佐々木正丞
次期地区大会開催ホストクラブ紹介
ガバナー 矢橋 温郎
ご挨拶 滝川RC会長 細田 光人
- 16:50 RI会長代理所感
RI会長代理 Vicente J. Carlos
お礼の言葉 ガバナー 矢橋 温郎
RI会長代理へ記念品贈呈
ガバナー 矢橋 温郎
- 17:00 点 鐘
諸事お知らせ 大会SAA 阪崎健治朗

■記念懇親会

- 場 所 ウェルシティ札幌・ロイヤルホール
司 会 中村真規 (札幌西RC会員)
- 17:15 開場・ウェルカムドリンク
イーストハーモニー・札幌西RC合唱
- 17:35 開会の挨拶 ガバナー 矢橋 温郎
歓迎の言葉 大会実行委員長 八木 昌興
乾 杯 ガバナー・エレクト 渡邊 恭久
- 17:40 祝電披露
囲碁大会成績発表 囲碁委員長 戸部 謙一
ゴルフ大会成績発表 ゴルフ委員長 村上 登
- 18:00 アトラクション
- 18:45 閉会の挨拶 ガバナー・ノミニー 佐々木正丞
ロータリーソング「手に手つないで」
音楽委員会
- 19:00 閉 会

◎スパウス (配偶者) ・新世代プログラム

- 開催日: 2008年10月26日 (日)
- 09:50 ロイトン札幌・ロビー集合
- 10:00 ロイトン札幌出発 (バスにて移動)
北海道大学博物館見学
- 12:30 海陽亭にて昼食
- 14:30 ロイトン札幌着

■地区大会記念囲碁大会

- 開催日: 2008年10月13日 (月・祝)
- 会 場: 日本棋院北海道本部囲碁会館
(札幌市・アスティ45)
- ホスト: 札幌西RC、札幌南RC
- 参加者: 25名

■地区大会記念ゴルフ大会

- 開催日: 2008年10月24日 (金)
- 会 場: 札幌南カントリークラブ駒丘コース
- ホスト: 札幌西RC
- 参加者: 56名

■地区協議会■

開催年月日 2009年4月12日(日)
(2009年4月11日(土):打合せ会)

開催地 滝川市
会場 ホテル三浦華園、ホテルスエヒロ
ホストクラブ 滝川ロータリークラブ

09:00 登録受付開始
司会:次期地区代表幹事 神部 洋史
10:00 開会一点鐘 ガバナー 矢橋 温郎
国歌斉唱
ロータリーソング「奉仕の理想」
ソングリーダー 鷺尾 昌法(滝川RC)
歓迎の言葉 ホストRC会長 細田 光人
ガバナー挨拶 ガバナー 矢橋 温郎
参加者の紹介
地区役員関係
ガバナー・エレクト 渡邊 恭久
次期ガバナー事務所スタッフ関係
ロータリーの友地区委員 中島 健
10:30 ガバナー・エレクト講演
ガバナー・エレクト 渡邊 恭久

11:00 基調講演
「ロータリークラブは心の住まい」
次期地区研修リーダー(PG) 塚原 房樹
11:50 諸事お知らせ 滝川RC・SAA 石黒 安雅
12:00~13:00 各会場へ移動・昼食
13:00 分科会開始
①会長部門 三浦華園1F(オーロラ)
②幹事部門 三浦華園1F(レインボー)
③クラブ奉仕部門 三浦華園2F(ライラック)
④職業奉仕部門 スエヒロ2F(白鶴)
⑤社会奉仕部門 スエヒロ2F(丹頂)
⑥国際奉仕部門 スエヒロ1F(エレガンス)
15:00 分科会終了
15:15 分科会報告
①クラブ奉仕部門リーダー
②職業奉仕部門リーダー
③社会奉仕部門リーダー
④国際奉仕部門リーダー
16:00 ガバナー所感 ガバナー 矢橋 温郎
謝辞 ガバナー・エレクト 渡邊 恭久
閉会の言葉 ホストRC実行委員長 篠島 弘
16:30 閉会一点鐘 ガバナー 矢橋 温郎

■会長エレクト研修セミナー■

第1日目

開催年月日 2009年2月28日(土)
開催地 砂川市
会場 砂川市地域交流センター「ゆう」
ホストクラブ 砂川ロータリークラブ
15:30 登録受付開始
司会:次期地区代表幹事 神部 洋史
16:30 開会一点鐘 ガバナー 矢橋 温郎
国歌斉唱
ロータリーソング「奉仕の理想」
ソングリーダー 瓜 俊雄(砂川RC)
ガバナー挨拶 ガバナー 矢橋 温郎
参加者の紹介
地区役員関係
次期ガバナー事務所スタッフ関係
ガバナー・エレクト 渡邊 恭久
16:45 基調講演—RIテーマ発表・次年度目標
ガバナー・エレクト 渡邊 恭久
17:15 地区研修リーダー講話
地区研修リーダー(PG) 塚原 房樹

17:40 閉会
17:45 諸事お知らせ 砂川RC・SAA 畠山 豊
懇親会会場へ移動

◎懇親会(砂川パークホテル)

司会 内野 司(砂川RC)
18:00 開会の挨拶 ガバナー 矢橋 温郎
歓迎の挨拶 砂川RC・地区セミナーサポート委員長 千葉 清
18:05 乾杯
地区研修リーダー(PG) 塚原 房樹
一会食—
19:20 閉会の挨拶
ガバナー・ノミニー 佐々木正丞
ロータリーソング「手に手つないで」
ソングリーダー 二宮 健志(砂川RC)
19:30 閉会
19:30 諸事お知らせ 砂川RC・SAA 畠山 豊

第2日目

- 開催年月日 2009年3月1日(日)
- 開催地 砂川市
- 会場 砂川市地域交流センター「ゆう」
- 08:00 登録受付開始
司会：次期地区代表幹事 神部 洋史
- 08:30 開会一点鐘
ロータリーソング「奉仕の理想」
ソングリーダー 瓜 俊雄(砂川RC)
- 08:35 ホストRC会長挨拶
砂川RC会長 山田 信一
- 08:40 ガバナー挨拶
ガバナー・エレクト挨拶
ガバナー・エレクト 渡邊 恭久
- 09:00 分科会(グループ討論)
①職業奉仕 ②クラブ奉仕 ③新世代
④社会奉仕・国際奉仕 ⑤ロータリー財団 ⑥CLP
- 10:30 分科会の報告 各グループ代表者
- 11:30 報告終了
- 11:32 ロータリー財団セミナー・米山セミナーの説明
次期地区代表幹事 神部 洋史
- 11:45 休憩一昼食
- ◎ロータリー財団セミナー
- 12:00 登録受付開始 司会：次期地区幹事 松原 章
- 12:30 開会 ガバナー・エレクト 渡邊 恭久
- 12:40 ロータリー財団の現況
地区ロータリー財団委員長(PG) 岩城 秀晴
- 12:55 国際親善奨学金について
地区国際親善奨学金委員長 菅原 秀二
- 13:10 GSEプログラムについて
地区GSE委員長 岡崎 芳明
次期地区GSE委員長 沼舘 栞
- 13:25 補助金について 地区補助金委員長 須田 義雄
- 13:40 財団学友会について
地区財団学友委員長 高橋 宣充
次期地区財団学友委員長 斎藤 博司
- 13:55 質疑応答
- 14:15 閉会一休憩15分
- ◎米山セミナー
- 14:00 登録受付開始
- 14:30 開会
- 14:30 (財)ロータリー米山記念奨学会の現況
(財)ロータリー米山記念奨学会常務理事(PG) 伊藤 長英
- 14:55 米山記念奨学会寄付について
地区米山記念奨学委員長 大石 春雄
次期地区米山記念奨学委員長 黒澤 勝昭
- 15:15 米山学友会について
地区米山学友委員長 村上 淳
- 15:30 米山奨学生のお話 米山奨学生 李 炯 直
(北海道大学博士課程2年)
- 15:50 質疑応答
- 16:00 閉会
- 16:05 所感と謝辞 ガバナー・エレクト 渡邊 恭久
- 16:15 講評 ガバナー 矢橋 温郎
- 閉会宣言 砂川RC・地区セミナーサポート委員長 千葉 清
- 16:30 閉会一点鐘 ガバナー 矢橋 温郎
- 16:30 諸事お知らせ 砂川RC・SAA 畠山 豊

■地区チーム研修セミナー■

- 開催年月日 2009年2月28日(土)
- 開催地 砂川市
- 会場 砂川市地域交流センター「ゆう」
- ホストクラブ 砂川ロータリークラブ
- 12:30 登録受付開始
司会：次期地区幹事 杉本 勉
- 13:00 開会
- 13:02 ガバナー挨拶 ガバナー 矢橋 温郎
- 13:10 出席者紹介 ガバナー・エレクト 渡邊 恭久
- 13:20 基調講演—RIテーマ発表・
次年度目標及び地区運営基本方針
ガバナー・エレクト 渡邊 恭久
- 14:00 地区研修リーダー講話
地区研修リーダー(PG) 塚原 房樹
- 14:20 休憩
- 14:35 地区組織図(案)について
次期地区代表幹事 神部 洋史
地区予算(案)の説明
次期地区財務委員長 鈴木 英也
- 14:55 委員会事業について 地区各委員会次期委員長
- 16:15 閉会

■ガバナー補佐研修セミナー■

開催年月日 2009年2月28日(土)

開催地 砂川市

会場 砂川市地域交流センター「ゆう」

ホストクラブ 砂川ロータリークラブ

10:30 登録受付開始

司会：次期地区幹事 齋木 達雄

11:00 開 会

11:00 挨拶

ガバナー 矢橋 温郎

ガバナー・エレクト 渡邊 恭久

11:15 次年度地区目標と国際協議会報告

ガバナー・エレクト 渡邊 恭久

11:30 次年度地区予算(案)について

次期地区財務委員長 鈴木 英也

次年度年間計画と公式訪問

次期地区代表幹事 神部 洋史

PETSの進行について

次期地区代表幹事 神部 洋史

11:55 閉 会

12:00 昼 食

■ガバナー補佐会議■

第1回

開催年月日 2007年12月8日(土)

開催地 札幌市

会場 ヤサカ

13:00 受付開始

司会：次期地区代表幹事 大金 武夫

13:30 開 会

地区研修リーダー挨拶

地区研修リーダー(PG) 遠藤 正之

ガバナー・エレクト挨拶、出席者紹介

ガバナー・エレクト 矢橋 温郎

ガバナー・ノミニエ挨拶

ガバナー・ノミニエ 渡邊 恭久

14:00 地区研修リーダー講演

地区研修リーダー(PG) 遠藤 正之

14:30 ガバナー・エレクト講演

ガバナー・エレクト 矢橋 温郎

15:00 会員増強について

地区会員増強委員長(PG) 丸山 淳士

一休 憩一

15:30 次期地区ガバナー補佐自己紹介

各次期地区ガバナー補佐

17:00 所 感

パスト・ガバナー 塚原 房樹

閉 会

出席者

ガバナー・エレクト 矢橋 温郎(札幌西)

ガバナー・ノミニエ 渡邊 恭久(滝川)

地区研修リーダー(PG) 遠藤 正之(札幌幌南)

地区会員増強委員長(PG) 丸山 淳士(札幌真駒内)

パスト・ガバナー 塚原 房樹(札幌東)

次期ガバナー補佐

第1グループ担当 大西 道祥(深川)

第2グループ担当/次期地区幹事

神部 洋史(滝川)

第3グループ担当

吉野 顕隆(栗沢)

第4グループ担当

大島 利一(札幌西北)

第5グループ担当

土谷 享(札幌幌南)

第6グループ担当

佐藤 泰視(岩内)

第7グループ担当

羽芝 涼一(千歳セントラル)

第8グループ担当

園 修(浦河)

第9グループ担当

若木日出男(登別)

第10グループ担当

上野 一義(七飯)

第11グループ担当

光銭 裕二(函館五稜郭)

第12グループ担当

板谷 剛(苫小牧)

次期地区代表幹事

大金 武夫(札幌西)

次期地区幹事

武田 智(札幌西)

次期地区幹事

上出 利光(札幌西)

次期地区幹事

石丸修太郎(札幌西)

次々期地区幹事

佐藤 佳朗(滝川)

次期地区財務委員長

北島 清(札幌西)

第2回(次期地区会員増強セミナー)

開催年月日 2008年6月1日(日)

開催地 札幌市

会場 ウェルシティ札幌

11:30 受付開始

12:00 開 会

ガバナー・エレクト挨拶、出席者紹介

ガバナー・エレクト 矢橋 温郎

次期地区会員増強セミナーに関する打合せ

13:00 閉 会

出席者

ガバナー／次期地区会員増強委員長
 酒井 正人 (函館五稜郭)
 ガバナー・エレクト 矢橋 温郎 (札幌西)
 ガバナー・ノミニー 渡邊 恭久 (滝川)
 次期ガバナー補佐
 第1グループ担当 大西 道祥 (深川)
 第2グループ担当／次期地区幹事
 神部 洋史 (滝川)
 第3グループ担当 吉野 顕隆 (栗沢)
 第4グループ担当 大島 利一 (札幌西北)
 第5グループ担当 土谷 享 (札幌幌南)
 第6グループ担当 佐藤 泰視 (岩内)
 第7グループ担当 羽芝 涼一 (千歳セントラル)
 第8グループ担当 園 修 (浦河)
 第9グループ担当 若木日出男 (登別)
 第10グループ担当 上野 一義 (七飯)
 第11グループ担当 光銭 裕二 (函館五稜郭)
 第12グループ担当 板谷 剛 (苫小牧)
 次期地区代表幹事 大金 武夫 (札幌西)
 次期地区幹事 武田 智 (札幌西)
 次期地区幹事 上出 利光 (札幌西)
 次期地区幹事 石丸修太郎 (札幌西)
 次期地区幹事 (代理) 深澤 和範 (滝川)

第3グループ担当 安孫子建雄 (江別)
 第4グループ担当 若狭 吉範 (札幌北)
 第5グループ担当 関堂 勝幸 (札幌東)
 第6グループ担当 藤田 政昭 (小樽銭函)
 第7グループ担当 久野 等 (恵庭)
 第8グループ担当 小野 哲弘 (様似)
 第9グループ担当 岩田 弘志 (室蘭)
 第10グループ担当 西川 忠弘 (函館亀田)
 第11グループ担当 小野 孝良 (函館東)
 第12グループ担当 高橋 寛 (苫小牧北)
 次期ガバナー補佐
 第1グループ担当 大西 道祥 (深川)
 第2グループ担当／次期地区幹事
 神部 洋史 (滝川)
 第3グループ担当 吉野 顕隆 (栗沢)
 第4グループ担当 大島 利一 (札幌西北)
 第5グループ担当 土谷 享 (札幌幌南)
 第6グループ担当 佐藤 泰視 (岩内)
 第7グループ担当 羽芝 涼一 (千歳セントラル)
 第8グループ担当 園 修 (浦河)
 第9グループ担当 若木日出男 (登別)
 第10グループ担当 上野 一義 (七飯)
 第11グループ担当 光銭 裕二 (函館五稜郭)
 第12グループ担当 板谷 剛 (苫小牧)
 地区代表幹事 能戸 彰 (函館五稜郭)
 地区幹事 藪下 義晴 (函館北)
 地区幹事 光銭 健三 (北斗)
 地区財務委員長 菊地 喜久 (函館五稜郭)
 次期地区代表幹事 大金 武夫 (札幌西)
 次期地区幹事 武田 智 (札幌西)
 次期地区幹事 石丸修太郎 (札幌西)

第3回 (新旧引継ぎ会議)

開催年月日 2008年6月8日 (日)

開催地 札幌市

会場 ウェルシティ札幌

10:00 受付開始

司会：地区代表幹事 能戸 彰

10:30 開会

10:30 開会の挨拶 ガバナー 酒井 正人

10:35 ガバナー補佐紹介 地区代表幹事 能戸 彰

10:40 ガバナー補佐活動報告 ガバナー補佐

11:15 ガバナー補佐活動計画報告 次期ガバナー補佐

11:50 引継ぎ事項・質問等について

11:55 閉会の挨拶 ガバナー・エレクト 矢橋 温郎

12:00 閉会

出席者

ガバナー 酒井 正人 (函館五稜郭)
 ガバナー・エレクト 矢橋 温郎 (札幌西)
 ガバナー・ノミニー 渡邊 恭久 (滝川)
 ガバナー補佐
 第1グループ担当 舟橋 隆宏 (羽幌)
 第2グループ担当 齋木 達雄 (芦別)

第4回

開催年月日 2009年1月17日 (土)

開催地 札幌市

会場 ウェルシティ札幌

15:30 受付開始

司会：地区代表幹事 大金 武夫

16:00 開会

開会の挨拶 ガバナー 矢橋 温郎

16:10 上半期活動報告と下半期活動予定について
 各ガバナー補佐

17:10 最近のRIの動向
 地区研修リーダー (PG) 塚原 房樹

17:30 意見交換

17:55 閉会の挨拶 ガバナー 矢橋 温郎

18:00 閉会

出席者	
ガバナー	矢橋 温郎 (札幌 西)
地区研修リーダー (PG)	塚原 房樹 (札幌 東)
ガバナー補佐	
第1グループ担当	大西 道祥 (深 川)
第2グループ担当/次期地区代表幹事	神部 洋史 (滝 川)
第3グループ担当	吉野 顕隆 (栗 沢)
第4グループ担当	大島 利一 (札幌 西北)
第5グループ担当	土谷 享 (札幌 幌南)
第6グループ担当	佐藤 泰視 (岩 内)
第8グループ担当	園 修 (浦 河)
第9グループ担当	若木日出男 (登 別)
第10グループ担当	上野 一義 (七 飯)
第11グループ担当	光銭 裕二 (函館五稜郭)
第12グループ担当	板谷 剛 (苫 小 牧)
地区代表幹事	大金 武夫 (札幌 西)
地区幹事	武田 智 (札幌 西)
地区幹事	上出 利光 (札幌 西)

ガバナー・ノミネー	佐々木正丞 (札幌 幌)
現・次期地区研修リーダー (PG)	塚原 房樹 (札幌 東)
現・次期地区研修委員 (PG)	丸山 淳士 (札幌真駒内)
現・次期地区研修委員 (PG)	酒井 正人 (函館五稜郭)
ガバナー補佐	
第1グループ担当	大西 道祥 (深 川)
第2グループ担当/次期地区代表幹事	神部 洋史 (滝 川)
第3グループ担当	吉野 顕隆 (栗 沢)
第4グループ担当	大島 利一 (札幌 西北)
第5グループ担当	土谷 享 (札幌 幌南)
第6グループ担当	佐藤 泰視 (岩 内)
第7グループ担当	羽芝 涼一 (千歳セントラル)
第8グループ担当	園 修 (浦 河)
第9グループ担当	若木日出男 (登 別)
第10グループ担当	上野 一義 (七 飯)
第11グループ担当	光銭 裕二 (函館五稜郭)
第12グループ担当	板谷 剛 (苫 小 牧)

次期ガバナー補佐	
第1グループ担当	田中 公一 (留 萌)
第2グループ担当	北谷 好文 (砂 川)
第3グループ担当	嵯峨 義輝 (岩 見 沢)
第4グループ担当	荒 紀男 (札幌 幌)
第5グループ担当	江口 洸 (札幌 清田)
第6グループ担当	見延庄三郎 (小 樽 南)
第7グループ担当	加藤 寛治 (北 広 島)
第8グループ担当	山田 博継 (三 石)
第9グループ担当	黒田 秀雄 (室 蘭 東)
第10グループ担当	近藤 宣明 (森)
第11グループ担当	石橋 輝夫 (函 館 北)
第12グループ担当	菅野 嘉一 (苫 小 牧 東)
地区代表幹事/次期地区幹事	大金 武夫 (札幌 西)
地区幹事	武田 智 (札幌 西)
次期地区大会実行委員長	篠島 弘 (滝 川)
次期地区幹事	野田 富夫 (滝 川)
次期地区幹事	深澤 和範 (滝 川)
次期地区幹事	福井 義昭 (滝 川)
次期地区幹事	坂本 和繁 (滝 川)
次期地区幹事	田中 良一 (赤 平)
次期地区幹事	久保田俊昭 (札幌 幌)
地区財務委員長/次期地区財務委員	
	北島 清 (札幌 西)
次期地区財務委員長	鈴木 英也 (滝 川)
次期地区財務委員	山中 善夫 (札幌 幌)
次期ロータリーの友地区委員	中島 健 (滝 川)

第5回 (新旧引継ぎ会議)

開催年月日 2009年6月14日 (日)

開催地 札幌市

会場 ウェルシティ札幌

12:30 受付開始

司会:地区代表幹事 大金 武夫

13:00 開 会

開会の挨拶 ガバナー 矢橋 温郎

13:05 ガバナー補佐活動報告 ガバナー補佐

13:40 次期ガバナー補佐紹介

次期地区代表幹事 神部 洋史

次期ガバナー補佐活動計画報告

次期ガバナー補佐

14:15 引継ぎ事項・質問等について

14:30 休 憩

14:45 次年度財団プログラムの変更について

次期地区ロータリー財団委員長 (PG)

岩城 秀晴

14:55 地区委員会委員長活動報告・活動計画報告

新旧委員会委員長

16:45 質疑応答

16:55 ガバナー事務所・エレクト事務所からの連絡

17:00 閉会の挨拶 ガバナー・エレクト 渡邊 恭久

出席者

ガバナー 矢橋 温郎 (札幌 西)

ガバナー・エレクト 渡邊 恭久 (滝 川)

■地区委員長会議■

第1回(新旧引継ぎ会議)

開催年月日 2008年6月8日(日)

開催地 札幌市

会場 ウェルシティ札幌

12:30 受付開始

司会:地区代表幹事 能戸 彰

13:00 開会

13:00 開会の挨拶

ガバナー・エレクト、ガバナー・ノミニー紹介

ガバナー 酒井 正人

13:05 合同会議にあたり

ガバナー・エレクト 矢橋 温郎

新旧委員長紹介 地区代表幹事 能戸 彰

13:15 委員会活動報告 当該年度地区委員会委員長

委員会活動計画報告 次年度地区委員会委員長

— 休憩 —

15:15 ガバナー事務所・エレクト事務所からの報告

15:25 質疑応答

15:45 閉会の挨拶 ガバナー・ノミニー 渡邊 恭久

15:50 閉会

懇親会

司会:次期地区幹事 石丸修太郎

16:00 開会

16:00 開会の挨拶

ガバナー 酒井 正人

16:05 乾杯

17:25 閉会の挨拶 ガバナー・エレクト 矢橋 温郎

17:30 閉会

出席者

ガバナー/次期地区会員増強委員長

酒井 正人(函館五稜郭)

ガバナー・エレクト/地区国際友好委員長/ガバナー

矢橋 温郎(札幌西)

ガバナー・ノミニー/ガバナー・エレクト

渡邊 恭久(滝川)

地区オン・ツー・ロサンゼルス委員長/次期地区研修委員/

次期意義ある業績賞選考委員長(PG)

塚原 房樹(札幌東)

ガバナー補佐

第1グループ担当 舟橋 隆宏(羽幌)

第2グループ担当 齋木 達雄(芦別)

第3グループ担当 安孫子建雄(江別)

第4グループ担当 若狭 吉範(札幌北)

第5グループ担当 関堂 勝幸(札幌東)

第6グループ担当 藤田 政昭(小樽銭函)

第7グループ担当 久野 等(恵庭)

第8グループ担当 小野 哲弘(様似)

第9グループ担当 岩田 弘志(室蘭)

第10グループ担当 西川 忠弘(函館亀田)

第11グループ担当 小野 孝良(函館東)

第12グループ担当 高橋 寛(苫小牧北)

次期ガバナー補佐

第1グループ担当 大西 道祥(深川)

第2グループ担当/次期地区幹事

神部 洋史(滝川)

第3グループ担当 吉野 顕隆(栗沢)

第4グループ担当 大島 利一(札幌西北)

第5グループ担当/地区職業奉仕委員長

土谷 享(札幌幌南)

第6グループ担当 佐藤 泰視(岩内)

第7グループ担当 羽芝 涼一(千歳セントラル)

第8グループ担当 園 修(浦河)

第9グループ担当 若木日出男(登別)

第10グループ担当 上野 一義(七飯)

第11グループ担当 光銭 裕二(函館五稜郭)

第12グループ担当 板谷 剛(苫小牧)

現・次期地区ロータリー財団委員長(PG)

岩城 秀晴(札幌南)

地区拡大委員長(PG) 佐藤 秀雄(千歳)

意義ある業績賞選考委員長/次期地区拡大委員長(PG)

遠藤 秀雄(登別)

地区会員増強委員長/次期地区オン・ツー・バーミンガム委員長(PG)

丸山 淳士(札幌真駒内)

地区代表幹事 能戸 彰(函館五稜郭)

地区幹事 藪下 義晴(函館北)

地区幹事/次期地区IC委員長 光銭 健三(北斗)

次期地区代表幹事 大金 武夫(札幌西)

次期地区幹事 武田 智(札幌西)

次期地区幹事 石丸修太郎(札幌西)

地区財務委員長 菊地 喜久(函館五稜郭)

次期地区財務委員長 北島 清(札幌西)

次期地区財務委員 鈴木 英也(滝川)

現・次期地区文献資料室委員長

肘井 博行(札幌手稲)

地区クラブ奉仕委員長 堅田 進(伊達)

次期地区クラブ奉仕委員長 山本 雅章(札幌手稲)

地区IC委員長 坂井 治(千歳セントラル)

現・次期地区米山記念奨学委員長

大石 春雄(札幌はまなす)

地区米山学友委員長 米谷 龍三(札幌東)

次期地区米山学友委員長 村上 淳(札幌東)

次期地区職業奉仕委員長 綱木 保利(苫小牧東)

地区社会奉仕委員長 小山 秀昭(札幌手稲)

次期地区社会奉仕委員長 阪崎健治朗(札幌西)

現・次期地区世界社会奉仕委員長

出村知佳子 (札幌 北)

現・次期地区新世代委員長 松見 修二 (函館 北)

現・次期地区青少年交換委員長
宮崎 善昭 (札幌 西)

現・次期地区インターアクト委員長
戸部アナマリア (札幌はまなす)

現・次期地区GSE委員長 岡崎 芳明 (小樽 南)

現・次期地区財団学友委員長 高橋 宣充 (札幌 清田)

地区補助金委員長 (代理) 服部 隆志 (千歳)

次期地区補助金委員長 須田 義雄 (札幌 南)

次期地区補助金監督委員長 中山 裕視 (札幌真駒内)

次期ロータリーの友地区委員 橋本 信夫 (札幌 西)

第2回 (新旧引継ぎ会議)

開催年月日 2009年6月14日 (日)

開催地 札幌市

会場 ウェルシティ札幌

12:30 受付開始

司会: 地区代表幹事 大金 武夫

13:00 開会

開会の挨拶 ガバナー 矢橋 温郎

13:05 ガバナー補佐活動報告 ガバナー補佐

13:40 次期ガバナー補佐紹介
次期地区代表幹事 神部 洋史
次期ガバナー補佐活動計画報告
次期ガバナー補佐

14:15 引継ぎ事項・質問等について

14:30 休憩

14:45 次年度財団プログラムの変更について
次期地区ロータリー財団委員長 (PG)
岩城 秀晴

14:55 地区委員会委員長活動報告・活動計画報告
新旧委員会委員長

16:45 質疑応答

16:55 ガバナー事務所・エレクト事務所からの連絡

17:00 閉会の挨拶 ガバナー・エレクト 渡邊 恭久
出席者

ガバナー/次期地区会員増強委員長
矢橋 温郎 (札幌 西)
ガバナー・エレクト/ガバナー 渡邊 恭久 (滝川)
ガバナー・ノミニー/ガバナー・エレクト
佐々木正丞 (札幌)

現・次期地区研修リーダー/意義ある業績賞選考委員長/
次期地区拡大委員長 (PG) 塚原 房樹 (札幌 東)

地区オン・ツー・バーミンガム委員長/
次期意義ある業績賞選考委員長/次期地区研修委員 (PG)

丸山 淳士 (札幌真駒内)

地区会員増強委員長/次期地区オン・ツー・モンリオール委員長/
次期地区研修委員 (PG) 酒井 正人 (函館五稜郭)
ガバナー補佐

第1グループ担当 大西 道祥 (深川)

第2グループ担当/次期地区代表幹事

神部 洋史 (滝川)

第3グループ担当 吉野 顕隆 (栗沢)

第4グループ担当 大島 利一 (札幌 西北)

第5グループ担当 土谷 享 (札幌 南)

第6グループ担当 佐藤 泰視 (岩内)

第7グループ担当 羽芝 涼一 (千歳セントラル)

第8グループ担当 園 修 (浦河)

第9グループ担当 若木日出男 (登別)

第10グループ担当 上野 一義 (七飯)

第11グループ担当 光銭 裕二 (函館五稜郭)

第12グループ担当 板谷 剛 (苫小牧)

次期ガバナー補佐

第1グループ担当 田中 公一 (留萌)

第2グループ担当 北谷 好文 (砂川)

第3グループ担当 嵯峨 義輝 (岩見沢)

第4グループ担当 荒 紀男 (札幌)

第5グループ担当 江口 洸 (札幌 清田)

第6グループ担当 見延庄三郎 (小樽 南)

第7グループ担当 加藤 寛治 (北 広 島)

第8グループ担当 山田 博継 (三 石)

第9グループ担当 黒田 秀雄 (室 蘭 東)

第10グループ担当 近藤 宣明 (森)

第11グループ担当 石橋 輝夫 (函館 北)

第12グループ担当 菅野 嘉一 (苫小牧 東)

地区代表幹事/次期地区幹事 大金 武夫 (札幌 西)

地区幹事 武田 智 (札幌 西)

地区財務委員長/次期地区財務委員

北島 清 (札幌 西)

地区財務委員/次期地区財務委員長

鈴木 英也 (滝川)

次期地区財務委員 山中 善夫 (札幌)

次期地区幹事 野田 富夫 (滝川)

次期地区幹事 深澤 和範 (滝川)

次期地区幹事 田中 良一 (赤平)

次期地区幹事 坂本 和繁 (滝川)

次期地区幹事 久保田俊昭 (札幌)

次期地区幹事 福井 義昭 (滝川)

次期地区大会実行委員長 篠島 弘 (滝川)

現・次期地区文献資料室委員長

肘井 博行 (札幌 手稲)

次期地区クラブ奉仕委員長 小田切房之 (札幌 東)

現・次期地区IC委員長 光銭 健三 (北 斗)

地区米山記念奨学委員長／次期地区米山学友委員長
 大石 春雄 (札幌はまなす)
 次期地区米山記念奨学委員長 黒澤 勝昭 (札幌南)
 地区職業奉仕委員長 綱木 保利 (苫小牧東)
 次期地区職業奉仕委員長 山本 雅昭 (苫小牧北)
 現・次期地区社会奉仕委員長 阪崎健治朗 (札幌西)
 次期地区国際奉仕委員長 中村 真規 (札幌西)
 現・次期地区世界社会奉仕委員長
 出村知佳子 (札幌北)
 地区青少年交換委員長 宮崎 善昭 (札幌西)
 次期地区青少年交換委員長 渡邊 哲則 (札幌東)
 現・次期地区ローターアクト委員長
 柳 孝一 (札幌南)

地区インターアクト委員長 戸部アナマリア (札幌はまなす)
 次期地区インターアクト委員長 若松 孝 (札幌モーニング)
 現・次期地区国際親善奨学金委員長
 菅原 秀二 (札幌大通公園)
 地区GSE委員長 岡崎 芳明 (小樽南)
 次期地区GSE委員長 沼館 葉 (札幌清田)
 地区財団学友委員長 高橋 宣充 (札幌清田)
 次期地区財団学友委員長 斎藤 博司 (千歳セントラル)
 現・次期地区補助金委員長 須田 義雄 (札幌南)
 現・次期地区補助金監督委員長 中山 裕視 (札幌真駒内)
 ローターリーの友地区委員 橋本 信夫 (札幌西)
 次期地区ローターリーの友地区委員
 中島 健 (滝川)

■地区会員増強セミナー■

開催年月日 2009年6月14日(日)

開催地 札幌市

会場 ウェルシティ札幌

参加者 地区ガバナー他研修担当地区役員、地区会員増強委員、地区内各クラブの会員増強委員長(担当者)

09:30 登録受付

司会：次期地区代表幹事 神部 洋史

10:00 開会

ガバナー挨拶

ガバナー 矢橋 温郎

10:10 地区の会員増強の現況報告

地区会員増強委員長 (PG) 酒井 正人

講師紹介

次期地区研修リーダー (PG) 塚原 房樹

10:30 講演

国際ロータリー会員組織地域コーディネーター

第2630地区パスト・ガバナー 服部 芳樹

11:40 質疑応答

11:55 謝辞 ガバナー・エレクト 渡邊 恭久

12:00 閉会の挨拶 ガバナー・ノミニエ 佐々木正丞

■IM (都市連合会) ■

グループ	ガバナー補佐	開催年月日	開催地	会場	IMテーマ	ホストRC
1	大西道祥 (深川)	2009年 5月17日(日)	深川市	プラザホテル板倉	クラブ活力の再生 ～手に手・四つのテストで奉仕の連携を	深川 R C
2	神部洋史 (滝川)	2008年 9月7日(日)	滝川市	ホテルスエヒロ	IM及び滝川RC創立50周年記念式典	滝川 R C
3	吉野顕隆 (栗沢)	2008年 11月29日(土)	岩見沢市	岩見沢市立 栗沢市民センター	地域に息づく活動で ロータリーの夢をかたちに	栗沢 R C
4	大島利一 (札幌西北)	2009年 2月21日(土)	札幌市	ルネッサンス サッポロホテル	夢をかたちに 基調講演「心に夢のタマゴを持とう」 シンポジウム 「こどものいのちと未来を守る」	札幌西北 R C
5	土谷享 (札幌南)					札幌南 R C
6	佐藤泰視 (岩内)	2008年 9月13日(土)	岩内町	とまりん館 岩内高原ホテル	記念講演 「エネルギー資源の有効利用に向けて」	岩内 R C
7	羽芝涼一 (千歳セントラル)	2009年 3月7日(土)	千歳市	ホテル日航千歳	基調講演 「地球温暖化に関する最新の動向と 今後の課題」	千歳セントラルRC
12	板谷剛 (苫小牧)					苫小牧 R C
8	園修 (浦河)	2008年 11月16日(日)	浦河町	浦河ウエリントン ホテル	記念講演 「パラサイト北海道自立への道」	浦河 R C
9	若木日出男 (登別)	2009年 2月21日(土)	登別市	ホテル平安	「のぼりべつから文化の発信 知里幸恵の物語」	登別 R C
10	上野一義 (七飯)	2009年 4月4日(土)	函館市	ホテル函館ロイヤル	「道南圏—その夢— —新幹線が拓く道南の未来—	七飯 R C
11	光銭裕二 (函館五稜郭)					函館五稜郭 R C

ガバナー公式訪問日程

No.	月 日	曜 日	グループ	ク ラ ブ 名	会長・幹事懇談会	クラブ協議会	例 会
1	7月15日	火	3	江 別 西	10:00	11:00	12:30
2	7月16日	水	3	栗 沢	10:00	11:00	12:10
3	7月17日	木	3	美 唄	10:00	11:00	12:15
4	7月22日	火	2	赤 平	10:00	11:00	12:30
5	7月23日	水	2	砂 川	10:00	11:00	12:30
6	7月24日	木	2	芦 別	10:00	11:00	12:15
7			2	滝 川	16:00	17:00	18:30
8	7月28日	月	7	長 沼	17:00	18:00	19:00
9	7月29日	火	3	栗 山	10:00	11:00	12:30
10	7月31日	木	3	江 別	10:00	11:00	12:30
11	8月1日	金	6	小 樽 南	10:00	11:00	12:30
12	8月4日	月	5	札幌大通公園	16:30	17:30	18:30
13	8月5日	火	3	岩 見 沢 東	10:00	11:00	12:30
14	8月7日	木	7	由 仁	10:00	11:00	12:15
15	8月19日	火	1	深 川	10:00	11:00	12:30
16			1	妹 背 牛			
17	8月20日	水	1	留 萌	10:00	11:00	12:30
18			1	羽 幌			
19			1	小 平			
20	8月25日	月	6	蘭 越	10:00	11:00	12:15
21	8月26日	火	6	小 樽	10:00	11:00	12:30
22	8月27日	水	6	余 市	10:00	11:00	12:30
23	8月28日	木	6	岩 内	10:00	11:00	12:30
24	9月2日	火	9	伊 達	10:00	11:00	12:30
25			9	室 蘭 北	16:00	17:00	18:00
26	9月3日	水	9	室 蘭 東	10:00	11:00	12:30
27			9	登 別	16:00	17:00	18:00
28	9月4日	木	9	室 蘭	10:00	11:00	12:30
29	9月5日	金	9	洞 爺 湖	10:00	11:00	12:30
30	9月8日	月	8	三 石	10:00	11:00	12:30
31	9月9日	火	8	浦 河	10:00	11:00	12:30
32			8	様 似	16:00	17:00	18:00
33	9月10日	水	8	静 内	10:00	11:00	12:30
34	9月11日	木	8	え り も	10:00	11:00	12:15
35	9月16日	火	7	千歳セントラル	10:00	11:00	12:30
36	9月17日	水	7	恵 庭	10:00	11:00	12:30
37	9月18日	木	6	小 樽 銭 函	10:00	11:00	12:30

No.	月 日	曜 日	グループ	ク ラ ブ 名	会長・幹事懇談会	クラブ協議会	例 会
38	9月19日	金	4	札幌あけぼの	10:00	11:00	12:30
39	9月24日	水	6	倶 知 安	10:00	11:00	12:15
40	9月26日	金	12	苫 小 牧	10:00	11:00	12:30
41	9月29日	月	10	長 万 部	10:00	11:00	12:10
42			10	函 館 亀 田	16:00	17:00	18:30
43	9月30日	火	11	函 館 東	10:00	11:00	12:30
44			11	函 館 五 稜 郭	16:30	17:30	18:30
45	10月1日	水	10	森	10:00	11:00	12:00
46	10月2日	木	10	函 館	10:00	11:00	12:30
47	10月6日	月	5	札 幌 南	10:00	11:00	12:30
48	10月7日	火	3	当 別	10:00	11:00	12:30
49	10月8日	水	4	札幌モーニング	7日 16:00	7日 17:00	7:30
50	10月9日	木	12	苫 小 牧 東	10:00	11:00	12:30
51	10月14日	火	12	苫 小 牧 北	10:00	11:00	12:30
52	10月16日	木	3	岩 見 沢	10:00	11:00	12:30
53	10月21日	火	10	函館セントラル	16:00	17:00	18:30
54	10月28日	火	12	白 老	10:00	11:00	12:30
55	10月29日	水	5	新 札 幌	10:00	11:00	12:30
56	10月30日	木	7	千 歳	10:00	11:00	12:30
57	11月4日	火	10	七 飯	16:00	17:00	18:30
58	11月5日	水	11	函 館 北	10:00	11:00	12:30
59			11	北 斗	16:30	17:30	18:30
60	11月6日	木	11	江 差	10:00	11:00	12:30
61			11	松 前	16:00	17:00	18:00
62	11月11日	火	5	札 幌 清 田	10:00	11:00	12:30
63			5	札幌セントラル	16:00	17:00	18:30
64	11月12日	水	5	札幌真駒内	10:00	11:00	12:30
65	11月13日	木	4	札幌西北	10:00	11:00	12:30
66	11月14日	金	5	札幌幌南	10:00	11:00	12:30
67	11月15日	土	4	札幌手稲	10:00	11:00	12:30
68	11月17日	月	4	札幌北	10:00	11:00	12:30
69	11月18日	火	4	札幌はまなす	10:00	11:00	12:30
70	11月25日	火	7	北 広 島	10:00	11:00	12:15
71	11月26日	水	4	札幌	10:00	11:00	12:30
72	11月27日	木	5	札幌東	10:00	11:00	12:30
73	12月2日	火	4	札幌西	10:00	11:00	12:30

第1グループ

ガバナー補佐 大西 道祥 (深川RC)

■会長・幹事会の開催について

	開催日	出席人数	議題・質疑等について
第1回	2008年7月5日(土) (場所:プラザホテル板倉)	12人	<ul style="list-style-type: none"> ・ガバナー方針、ガバナー公式訪問について ・各クラブ活動計画について ・I M、次年度ガバナー補佐について ・ポリオプラスに対する各クラブ1,000ドル寄付について
第2回	2009年5月17日(日) (場所:プラザホテル板倉)	22人	<ul style="list-style-type: none"> ・次年度会長・幹事会を合同にて開催 ・2008-09年度第1グループ活動総括について ・2009-10年度第1グループ活動方針について

■担当グループ特記事項

グループ全体で会員数152名→137名と減少し、会員増強ができたクラブはなかった。少人数のクラブが多いが、それぞれ特徴があり「小粒でもピリッと辛い」グループである。今後は如何にクラブを維持運営するかにかかっている。会員増強の難しさを痛感している。

■担当クラブ訪問報告

深川 RC：所属クラブ

創立50周年の伝統あるクラブではあるが会員減少により、社会的な奉仕が小粒となってきている。会員増強が強く望まれる。

羽幌 RC：訪問回数3回

第1グループで会員が減少している中、現状を維持している事に大変頭の下がる思いです。
献血、交通安全等に全員が一丸となって活動している。
創立30周年であるが、第1グループのリーダー的なクラブに成長している。

妹背牛 RC：訪問回数3回

9名と少数であるが、会員同士の融和が計られ、一人何役もこなし、大いに町の発展に寄与している。会員増強を図るのがこれからの問題点である。

小平 RC：訪問回数2回

13名の少数クラブであるが、行政職の会員が多く、何とか町全体でロータリーの灯を消さないように一生懸命に活動している。

留萌 RC：訪問回数3回

伝統あるクラブであるが、近年会員減少が目立つも35年間、韓国論山RCとの交流を続けている。
会員増強を図り、昔のように第1グループの核になる事を期待している。

第2グループ

ガバナー補佐 神部 洋史 (滝川RC)

■会長・幹事会の開催について

	開催日	出席人数	議題・質疑等について
第1回	2008年1月28日(月) (場所:レストラン「そと」)	13人	当時渡邊ガバナーノミニーが2007-2008年度齋木ガバナー補佐と次年度神部ガバナー補佐および次年度会長・幹事会を結集し、第2グループ結束のため集会を開いた。
第2回	2008年6月20日(金) (場所:ホテルスエヒロ)	19人	2007-2008年度齋木ガバナー補佐、会長・幹事および2008-2009年度神部ガバナー補佐、会長・幹事会の報告と計画発表の引継式と懇親会を開いた。
第3回	2008年9月7日(日) (場所:ホテルスエヒロ)	12人	第2グループIMと滝川RC創立50周年記念式典のためIM前に会長・幹事会を行い、齋木前・北谷次期ガバナー補佐を交えて簡単な打ち合わせを行った。
第4回	2009年1月26日(月) (場所:ボンビバン)	10人	前期半期活動報告 後期活動計画発表 新年交礼会
第5回	2009年6月15日(月) (場所:砂川パークホテル)	20人	2008-2009年度ガバナー補佐と会長・幹事および2009-2010年度ガバナー補佐と会長・幹事さらに各々の補佐幹事が一堂に会しての引継会議と懇親会を行った。

■担当グループ特記事項

1. 第2グループは旧産炭地が集まった空知の人口減少地域である。
2. 4つのクラブはいずれも1市1クラブである。
3. 砂川を除いて中心を走る国道の切り替えで、市街地の活性化に不安問題を抱えている。
4. 芦別クラブ-8、赤平クラブ-1、滝川+1、砂川+3の会員変動で、期首より-5会員減少
5. 芦別クラブの退会会員の退会理由は主に高齢など健康上の理由が大きい。
6. 次世代の会員を増強することで、今すぐの会員増強より将来の会員増強を図るクラブが多い。
7. 渡邊ガバナー輩出によりグループ内の結束を図っていて、全クラブから地区幹事を選出した。
8. 地区委員も次年度は各クラブから推薦を受け、地区での活躍を期待する。

■担当クラブ訪問報告

赤平 RC:訪問回数4回

会長に幹事の経験が無かったため幹事の責務を監督できず、クラブ運営に不手際があったことを反省し、次年度に申し送りを行った。期首29名が1人死亡で意気消沈していたが、その後1名の新会員を迎える事が出来たが年度末-1となった。赤平クラブが提唱クラブである赤平ローターアクトクラブ会長が当地区のローターアクトの地区代表であり、将来的には提唱のローターアクトクラブ出身者の入会を心待ちにしている。ローターアクト年次大会には赤平クラブ会員が大挙して参加した。

芦別 RC:訪問回数4回

昨年創立50周年を迎えた直後の今年度、期首に7名もの退会者を出した反省から、会員増強を根本から見直し、退会した会員にも引き続き情報やご案内を出し、次の世代の会員の獲得を目指している。第2500回例会を観楓会で盛大に祝い、地元産のそばを使った蕎麦例会など趣向を凝らした例会作りや、RIテーマ「夢をかたちに」を実践するため、発展途上国支援を行っている青年海外協力隊に参加されている地元の方をお迎えして講話を戴くなど、例会プログラムに工夫を凝らした。

砂 川 RC：訪問回数 5 回

次年度創立40周年を迎えるため、今から一丸となって準備をしている。地区目標である「四つのテスト唱和」「一人100ドルの財団寄付」「一クラブ1000ドルのポリオ・プラス」もクリアーして、一人の退会もなく会員純増3名を達成した。特にWCS活動に共感した市民を巻き込んで「手造りノート」をインドネシアの子供たちに持って行くことが出来たことと、会長エレクト研修セミナーを始めとして同時並行的に行われた各種セミナーではサポート委員会を設置してホスト役を行った事は、クラブ史上特筆に値し、クラブの結束が一層強固なものになったと云う自負が生まれた。

滝 川 RC：所属クラブ

今年度2008年9月7日に創立50周年を盛会裏に終えて、地区大会の前哨戦を終えた感じである。第2グループ初のガバナー誕生に緊張しながら、本番を迎えるべく日夜会議を重ねて検討の毎日である。期首には99名であったが、年度末100名で純増1名の状態を維持している。財団の地区補助金を戴き、「そらぶちキッズキャンプ」に車椅子でも動けるように、多くのロータリアンの汗と努力で「木道造成とステージ建設」を行い寄贈した。今後も全国からの善意や地区の支援を戴いて、積極的に関与して行く所存である。

第3グループ

ガバナー補佐 吉野 顕隆 (栗沢RC)

■会長・幹事会の開催について

	開 催 日	出席人数	議題・質疑等について
第1回	2008年10月1日(水) (場所：栗沢市民センター)	17人	1. IM開催要項 2. 次年度ガバナー補佐 3. 会員増強(各クラブ報告)
第2回	2009年2月18日(水) (場所：栗沢市民センター)	15人	1. 会員増強、退会防止 2. 財団1人100ドル、ポリオ・プラス1クラブ1000ドル 3. CLP
第3回	2009年6月3日(水) (場所：いわみざわ商工会)	33人	新旧会長・幹事会 1. 会員増強(各クラブ現状報告) 2. 財団1人100ドル、ポリオ・プラス1クラブ1000ドル

■担当グループ特記事項

広範囲の第3グループ8クラブは会長、幹事さんの努力と会員の協力で100年に一度の世界同時不況の経済危機にも負けず次年度ヘタスキを渡すことが出来ました。

3回の会長・幹事会と一泊研修会でロータリアンの友情が深まり又、IM開催で小さな栗沢クラブなりにまとまり、ロータリーの親睦とロータリーの奉仕でロータリーの素晴らしさを再確認出来ました。次年度のガバナー補佐と8クラブの会長・幹事さんのご活躍と第3グループ、ロータリアンのご多幸を念じます。

■担当クラブ訪問報告

美 唄 RC：訪問回数 3 回

創立36年チャーターメンバーも5人在籍。地域に根ざした宮島沼水鳥湿地センターへの支援等町づくりに貢献、実績あるクラブです。今年度会員減少し、退会防止が課題。

江 別 R C：訪問回数 3 回

創立47年の歴史あるクラブで地元大学（4大学）と連携をとり、奨学生への支援、卓話等、国際奉仕に力を入れています。又、ホテルの生息地の清掃や地元小学校との合同行事で地域密着型のクラブ運営です。江別クラブはホストとして第3グループの親睦行事も素晴らしい成果を上げて下さいました。

江別西 R C：訪問回数 3 回

創立17年の若いクラブです。社会奉仕活動が盛んで、老人施設、幼稚園の夏祭りの出店協力、札幌盲学校の生徒を落語会に招待し喜ばれています。

特筆することは本年5名の会員増強、現エレクトが全会員に増強するよう行動されました。

岩見沢 R C：訪問回数 6 回

創立55年の第3グループのリーダークラブです。第2510地区で唯一、ローターアクトクラブ、インターアクトクラブを持ち、ローターアクトは創立40周年記念式典、インターアクトは地区年次大会のホストをされました。

次年度ガバナー補佐を岩見沢クラブから輩出し益々の活躍が期待されています。

岩見沢東 R C：訪問回数 4 回

創立26年、「地域のロータリー」をテーマに地産地消、ゴミの減量、バラの町岩見沢のため、バラの植樹、多くの活動をして評価されています。

又、特筆することは財団委員長のリーダーで1人100ドル、ポリオ・プラス1,000ドルは年度初め7月中に実施、完納。素晴らしいクラブです。

栗 沢 R C：所属クラブ

創立45年の伝統と歴史のあるクラブです。24名の会員数ですが、11月にIM開催、全会員協力で有意義なIMになりました。

財政面では厳しいクラブ運営ですが、親睦を大切に出席率は第3グループでトップです。

栗 山 R C：訪問回数 4 回

創立39年で新世代のため中学校野球大会、栗山ロータリー防犯自衛団を立ち上げ、青色灯をつけた会員10台の車が町内をパトロールして安全な町づくりに貢献しています。

会員増強が課題です。

当 別 R C：訪問回数 3 回

創立33年のクラブで、当別クラブは創立記念に「当別ロータリークラブ奨学金」を設立。高校生、専門学校生に年間6万円を支給。向学に役立っています。しかし、低金利で底をついているが継続するよう努力しています。「夢をかたちに」素晴らしい活動です。

第4グループ

ガバナー補佐 大島 利一（札幌西北RC）

■会長・幹事会の開催について

	開催日	出席人数	議題・質疑等について
第1回	2008年6月11日（水） （場所：京王プラザホテル札幌）	16人	1. 札幌はまなすRCは欠席 2. 自己紹介と各クラブの活動計画について発表 3. 矢橋ガバナー出席
第2回	2008年12月20日（土） （場所：ウェルシティ札幌）	15人	1. 札幌はまなすRCは欠席 2. 2月開催のIM登録お願いと中学校合唱寄付への協力の検討 3. 前期活動報告と後期計画について
第3回	2009年3月26日（木） （場所：北電二条クラブ）	15人	1. 札幌はまなすRC、札幌西RCの会長は欠席 2. IM開催の協力のお礼とエピソードの発表 3. 残りの期間の活動計画について
第4回	2009年6月3日（水） （場所：京王プラザホテル札幌）	33人	1. 第4・第5グループ合同開催、札幌RC欠席（ホームクラブ夜間例会のため） 2. 15RC紹介と各クラブの自己紹介と残りの活動計画 3. 矢橋ガバナー出席、講評

■担当グループ特記事項

1. 8クラブを4～9回訪問（ホームクラブの札幌西北RCは訪問と出席を区別しなかった）して見て歴史の重みのあるクラブでも高齢化し活動に余り参加できないクラブと、少人数でも活発に汗を流しているクラブもあり、会員の職業、年齢、女性会員の構成比率によりクラブの活力があるかないか、出席率が高いか低いかがよく分かるようです。
2. 親睦活動が盛んで行事への参加者が多く、その参加者が活発に協力し汗を流しているクラブは、例会内でも明るく活気があるが、親睦活動の数が多くても参加者が少なく、又、汗を流さずに参加する会員が多いクラブは、クラブとしての良い空気が感じられないように思う。
3. 8クラブそれぞれにメイン活動があり、全て感心させられる活動ばかりだが、その方法論で余り激論し結論を出そうとするとクラブ内分裂となる恐れがある。（第4グループには残念ながら1クラブあるように見えます）

■担当クラブ訪問報告

札幌 RC：訪問回数6回

1. 出席率向上のための対策として各テーブルに出席表を置き、自分で出欠を記入するが、他会員の出欠状況も良く分かるようになっている。
2. ゲストスピーカーには卓話中のインスタント写真を謝礼と一緒に渡す。好評である。
3. ビジターは少ないが親睦委員が、ビジターの横に着席し気配りを行っている。
4. 会員のバースデイ・ソングに工夫があり楽しく評価できる。

札幌あけぼのRC：訪問回数9回

1. 会場が寿司屋から石屋製菓に変更。但し食事の場所が会場外のため多少不便さを感じる。
2. 四つのテストを全員で唱和。
3. 会員の誕生祝等で祝を受けた会員はお礼の3分スピーチを行う。
4. 外部からのゲストスピーカーを多く採用し知識を広げる努力をしている。
5. 3クラブ合同の中学校スポーツ大会開催。
6. 会員減少に頭を痛めている。

札幌はまなすRC：訪問回数4回

1. 例会前にクラブ歌が流れており会場は良いが出席率は良くない。出席委員会がメイクアップ等の案内や、出席義務の指導が足りないように思う。
2. 会長・幹事のコミュニケーションがスムーズではないように見える。
3. 親睦活動としてパークゴルフ、ボーリング等を行っているが親睦を深める効果にはなっていない。
4. 活動のあり方で意見対立が見られ、退会者が年度末までに8名程出るようである。

札幌北 RC：訪問回数5回

1. ガバナー月信はファイルされて各テーブルに置かれ回覧して読めるようになっている。
2. 社会奉仕活動に重点、新川地区桜並木のネズミ災害防止対策を役所、町内会等地域住民と合同で実施しているが、ライオンズは広報、札幌北RCは広報不足の感がある。
3. 広報委員会で毎月、ロータリーの友の読みどころを数項目発表している。
4. 家族集会（IM）4回、パークゴルフなど親睦活動にも力を入れている。

札幌モーニングRC：訪問回数5回

1. 例会前にラジオ体操を行うのが特徴、四つのテストを唱和。
2. 司会進行は全て幹事が行う。ゲストの紹介も幹事が行う。
3. 社会奉仕に重点、特にカミネッコン事業はロータリーの友でも紹介された。
4. ニコニコBOXはコメント発表とその日の総額も合わせて発表している。
5. 会員移動は少ないが出席率は良くない。女性会員入会で改善されると思うが…。

札幌西 RC：訪問回数4回

1. CLPについて検討、協議を進めていると報告を受けている。
2. ロータリーソング前に音楽委員が唱和するソングの説明を行い、ソングの意義について知識を深める効果大きい。音楽の札幌西RCという特徴を高めている。
3. ゲストビジターに食後コーヒーを会員の協力により無料で提供している。
4. IC委員会を設置。CLPとあわせて札幌西RCの特徴と言える。

札幌西北RC：所属クラブ

1. 司会進行の半分を幹事が行い、点鐘と会務報告を会長が行う。
2. 四つのテストを毎例会会員交替で全員で唱和する。
3. 会員数に比べニコニコの目標額が多い。これは親睦活動が活発で会員間の協調、友好を深める努力の結果だと思える。
4. 札幌手稲RC・札幌あけぼのRCとの合同中学校スポーツ大会参加、継続事業している。
5. パーミンガム国際大会に会員9名、家族5名、子供1名、札幌西RC1名、札幌幌南RC2名、計18名が参加した。

札幌手稲RC：訪問回数5回

1. 第1例会で雑誌委員会から、その月のロータリーの友で注目、又、読んで欲しい記事と内容説明を3分間発表。ロータリーの友を読んでもらう非常に良い方法だと思う。
2. 札幌手稲RCが中心になり、札幌あけぼのRC、札幌西北RC3クラブ合同で札幌市西・手稲区中学校スポーツ大会を継続して27回となる。学校教育現場、父兄からは効果、期待、感謝、継続要望が強い事業となっている。
3. 地域学校に出前授業を行う。

第5グループ

ガバナー補佐 土谷 享 (札幌南RC)

■会長・幹事会の開催について

	開催日	出席人数	議題・質疑等について
第1回	2008年5月9日(金) (場所：ルネッサンスサッポロホテル)	15人	初めての顔合わせ、矢橋ガバナー年度の地区目標を説明し協力を依頼する。各クラブの次年度方針・計画の説明を受け懇談する。
第2回	2008年9月17日(水) (場所：ルネッサンスサッポロホテル)	14人	10月の地区大会の登録、参加の依頼とガバナー公式訪問について話し合いました。
第3回	2008年12月11日(木) (場所：ルネッサンスサッポロホテル)	14人	地区大会とガバナー公式訪問の反省と第4・第5グループ合同IMについて話し合いました。各クラブの上半期の報告と下半期の予定について、特に札幌東RC・新札幌RCの周年行事の予定について報告がありました。ガバナー月信用の記念撮影をした後、懇親会。
第4回	2009年6月3日(水) (場所：京王プラザホテル札幌)	33人	第4・第5グループ合同のIMが成功裏に終了したことに合わせて、矢橋ガバナーの出席を戴き、合同の会長・幹事会を持ちました。各クラブからの報告と反省を交えた後、楽しい懇親会になりました。

■担当グループ特記事項

第5グループ内にあって、札幌南RCに次いで歴史と伝統のある札幌東RCが今年度創立50周年を迎えられました。その記念継続事業として、「ヒブワクチン接種促進運動」を提唱・実践されました。その一連の事業として「子どもたちのいのちと未来を守るヒブワクチン」のテーマで特別講演会が2月に開催されました。私も地区担当のガバナー補佐としてパネラーの一人で参加させて戴きました。

続いて翌週に開催された第4・第5グループ合同のIMにおいても、ノーベル賞受賞者小柴昌俊先生の基調講演に続いて「こどものいのちと未来を守る～細菌性髄膜炎ワクチン」とのテーマでシンポジウムを開催しました。今年度国際ロータリー李会長の「すばらしい世界を後世に残すためには、まず、最も若い世代に焦点を当てなければなりません。一私は世界中のロータリアンの皆さんに地域社会の最も大切な資源である「こどもたち」に光をあてていただきたいのです。健康を享受する機会は、すべての子どもたちに与えられて当然のものです」というメッセージを応答する事業でした。札幌市内16のロータリークラブから全道・全国に展開していく新しい奉仕活動になることを願っています。

■担当クラブ訪問報告

札幌東 RC：訪問回数4回

今年度、創立50周年を迎え、「ヒブワクチン接種促進運動」を実施し、会員増強も上半期で6人を数えるなど、星野会長のもと「考えるロータリー活動、行動する活動、経済支援もする活動、継続するロータリー活動」を実践し、同好会・IDMも活発で熱いクラブです。

札幌清田RC：訪問回数4回

創立10周年を終えて間もない比較的若いクラブですが、中島会長のもと、次年度は2人目のガバナー補佐を輩出するアクティブなクラブです。清田区内で地域に密着した活動を展開して、近い将来女性会員が10%以上(世界は12.5%)を目指しているクラブです。

札幌南RC：所属クラブ

私の所属しているクラブですが、森会長のもと次年度創立45周年を迎えようとしている「硬軟(こうなん)相併せ持つクラブ」です。積極的な奉仕活動の中でも、札幌市内唯一のローターアクトクラブ提唱クラブになりました。またグループ内3クラブと、グループ外2クラブ計5クラブのスポンサークラブとなり、地区内の会員拡大にいささかなりとも貢献しています。

札幌真駒内RC：訪問回数4回

今年度、創立35周年を迎え、第5グループにあっては、歴史も会員数も中堅に位置するクラブですが、齋藤会長のもとすでに地区ガバナーを輩出しているリーダー的存在です。クラブ内の親睦はもとより、地区内にも輪を広げ、国際親善にも活発に活動しています。

札幌南 RC：訪問回数4回

すでに2年前に創立50周年を終え、グループ内においても最も歴史と伝統のあるクラブです。夏井坂会長のもと「なごやぎ」の精神を継承するアットホームな例会運営と、新入会員が早く馴染むための親睦活動をすすめています。原則を重んじる中でCLPをいち早く取り入れるなど古くて若々しいクラブです。

札幌大通公園RC：訪問回数4回

創立7年目の若いクラブです。大坂会長のもと少人数ながら若さと行動力で活動しています。地区にも多くの役員を輩出し、国際親善奨学生の派遣を積極的に行い、「四つのテスト」をクラブ内だけでなく一般社会にも発信し、会員増強にも成果を上げています。

札幌セントラルRC：訪問回数4回

昨年度創立5周年を終えたばかりのグループ内で最も若いクラブです。荒又会長のもと親密で啓発的な例会運営をしています。少人数ですが半数近くが女性会員で、グループ内で最も女性会員が多いクラブです。ロータリー精神に背反する職業行動によって世の批判をあびることのないよう身を慎む活動をめざしています。

新札幌 RC：訪問回数4回

今年度創立25周年を迎え、伊藤会長のもと少人数の特徴を生かした会員参加型の家族的なクラブをめざしています。厚別区の中で（一部白石区）地域に密着した地域活動への参加、協賛に力を注いだ奉仕活動を続け、青少年交換留学生の受け入れ・派遣や、国際奉仕活動にも積極的に取り組んでいるクラブです。

第6グループ

ガバナー補佐 佐藤 泰視 (岩内RC)

■会長・幹事会の開催について

	開催日	出席人数	議題・質疑等について
第1回	2008年7月11日（金） （場所：岩内町）	14人	1年間の地区の予定、グループ内の予定 ガバナー公式訪問のクラブの対応について ガバナー補佐の訪問予定、IMについて
第2回	2008年10月25日（土） （場所：ロイトン札幌）	15人	経過報告
第3回	2009年2月14日（土） （場所：小樽市）	15人	各クラブ半期報告
第4回	2009年5月22日（金） （場所：岩内町）	16人	各クラブより年間報告

■担当グループ特記事項

後志支庁と同じ地域で7クラブ、大中小と会員規模は異なりますが、それぞれ地域に根ざした社会奉仕が活発に行われています。

各クラブ一番の問題は会員増強で、この解決には地方では無理があり最大の難問です。

■担当クラブ訪問報告

岩内 RC：所属クラブ

会員数の減少に悩んでいますが、会員増強に向けて頑張っています。女性会員の入会も積極的に!

倶知安 RC：訪問回数 4 回

会員数45名中、女性4名、オーストラリア人3名と地域性のあるクラブです。7名が活躍すると大変楽しく、ユニークなクラブになると思います。

小樽 RC：訪問回数 4 回

昨年創立75周年を終え、歴史あるクラブですが、若いメンバーが増え、新しい歴史を刻もうとしています。女性会員が0名で今後の課題と思われます。

小樽南 RC：訪問回数 4 回

大変活発な活動をしているクラブです。創立50周年を迎え、更なる飛躍を期待します。

小樽銭函 RC：訪問回数 4 回

少人数のクラブですが、地域に根ざした社会奉仕を続けているクラブです。例会も大変家族的です。

蘭越 RC：訪問回数 4 回

会員数11名と小クラブですが、地域密着型の社会奉仕と共に、WCSへの積極的な参加がみられる素晴らしいクラブです。

余市 RC：訪問回数 4 回

中規模のクラブですが、出席率も良く、地域性のある奉仕活動をしています。女性会員も1割の人数です。

第7グループ

ガバナー補佐 羽芝 涼一 (千歳セントラルRC)

■会長・幹事会の開催について

	開催日	出席人数	議題・質疑等について
第1回	2008年8月1日(金) (場所: ホテル日航千歳)	13人	<ul style="list-style-type: none"> ・地区年間計画の説明と報告 ・各クラブの年間計画概要の発表 ・ガバナー公式訪問、ガバナー補佐クラブ訪問の日程 ・地区大会開催概要の案内、出席のお願い ・ポリオ・プラスプログラム「1億ドル」について ・各クラブ1,000ドル拠出の在り方について質疑
第2回	2008年11月25日(火) (場所: ホテル日航千歳)	11人	<ul style="list-style-type: none"> ・各クラブの上半期の事業報告 ・IM(第12グループ合同)開催の案内 ・CLPについて ・次年度ガバナー補佐の推薦
第3回	2009年3月7日(土) (場所: ホテル日航千歳)	登録313人	テーマ「地球環境」 ※第12グループ合同開催
第4回	2009年6月9日(火) (場所: ホテル日航千歳)	25人	<ul style="list-style-type: none"> ・第7グループ活動報告 ・各クラブの活動報告 ・次年度ガバナー補佐、及び次年度の各クラブ会長、幹事が出席の下、引継ぎ

■担当クラブ訪問報告**千 歳 RC：訪問回数 6 回**

2008年9月に千歳セントラルロータリークラブ、その他市内奉仕団体と実施実行委員会を立ち上げ「千歳市市制50周年を祝う市民の集い」を開催し、市民約千人の参加者を募る祝賀会の成功を収める。また、千歳ローターアクトクラブの提唱クラブとして既に尽力されているところであるが、新世代・ローターアクト委員会が中心となり、更なるアクトクラブ活動の充実とクラブ管理の向上に努める。

継続事業として「ロータリーの森」等の緑化事業にも精励。

千歳セントラルRC：所属クラブ

昨年度（2007-08年度）の会員増強の実績は7名と地区表彰を受けるなど顕著な増強活動が図られたが、今年度も既に4名の増強を達成し、今年度目標の5名に迫る。CLPを導入し3年が経過し、効果が現れ始めている。「市民協働事業」「エコ・プロジェクト（アイドリング・ストップ）」「ロータリーふれあい農園」「緑化推進事業」「市制50周年記念事業」「IM開催」「創立20周年実行事業」等、単年度及び中長期の事業計画を実施、計画。

今年度より千歳ローターアクトクラブを提唱（千歳RC、恵庭RC合同）し、アクトクラブと共同事業の推進を開始。また、次年度8月に交換留学生をフィンランドから受入れを予定するなど、青少年の育成事業にも精励。

恵 庭 RC：訪問回数 5 回

交換留学生事業を前年度から引続き実施。千歳ローターアクトクラブへの支援活動など、青少年育成事業に精励。地域に密着した奉仕活動の実践。今後はCLP導入を課題とし、会員増強に努める。

北広島 RC：訪問回数 3 回

地域の振興とコミュニティに大きく寄与する活動を重ねている。
青少年育成事業も精力的に実施。

長 沼 RC：訪問回数 3 回

長沼町国際交流フェスティバルを開催するなど、青少年、留学生の支援に精励。会員増強の実績をあげる。

由 仁 RC：訪問回数 3 回

小規模な会員数ではありますが、地域に浸透する事業を中長期的に展開。今年度、待望の女性会員が入会するなど、会員増強に意欲的に取り組む。また、今年度はオーストラリアから交換留学生を受け入れるなどの実績をあげる。

第 8 グループ

ガバナー補佐 園 修 (浦河RC)

■会長・幹事会の開催について

	開催日	出席人数	議題・質疑等について
第 1 回	2008年 6 月 14 日 (土) (場所：浦河町)	23人	新旧会長・幹事顔合わせ、 小野ガバナー補佐の活動報告、 次年度予定者の抱負等
第 2 回	2008年 7 月 25 日 (金) (場所：浦河町)	12人	地場産業支援のため道営競馬門別競馬場開催の第 8 グループ杯 レースについて グループ協同事業について
第 3 回	2008年 9 月 27 日 (土) (場所：浦河町)	10人	次年度補佐選任について IM開催打合せ
第 4 回	2009年 6 月 20 日 (土) (場所：浦河町)	24人	新旧会長・幹事顔合わせ、 園ガバナー補佐の活動報告、 次年度予定者の抱負等

■担当グループ特記事項

第 8 グループは国道一直線上に 5 つのクラブがあり、静内からえりもまでは約 100Km、故に合同事業は IM 以外難しい。
各クラブを訪問して感じた事は浦河クラブ以外の 4 クラブで例会出席者に服装の乱れが伺われる。スーツを着てネクタイしろとは言わないが、Gパン、Tシャツ、野良着の出席はちょっと!

■担当クラブ訪問報告

えりも RC：訪問回数 3 回

単体活動は良くしているが、グループ内協力が少々不足。よってガバナー補佐も引受けて貰えない。

三 石 RC：訪問回数 3 回

15名の少人数ながら教育者、住職、町議会議員、自営業者等、多彩な顔ぶれなので活動は充分である。
ただ会員増強の難しさを話していた。

様 似 RC：訪問回数 3 回

この不況時に 3 名会員増はすごい。
メンバーの 5～6 人が町議会議員なので、議会活動とロータリー活動の整合性を計ること。

静 内 RC：訪問回数 6 回

会員人数が多く十分な活動がなされている。
ただ例会実質出席者が不足のみ。

浦 河 RC：所属クラブ

可もなく不可もなし。例年通りの事業を踏襲している。
今期は 3 名退会、2 名入会で実質－1 名。次年度は既に 2 名の入会決定。

第9グループ

ガバナー補佐 若木 日出男 (登別RC)

■会長・幹事会の開催について

	開催日	出席人数	議題・質疑等について
第1回	2008年6月11日(水) (場所:登別ホテル平安)	38人	新旧プログラム委員を交える。 顔合わせ
第2回	2008年8月6日(水) (場所:伊達ホテルローヤル)	14人	現況の話し合い。 IM開催の確認。
第3回	2009年6月3日(水) (場所:室蘭中島神社蓬碓殿)	30人	新旧会長・幹事の顔合わせ。

■担当グループ特記事項

- ・補佐の非力により助言や強い後押しができなかった。
- ・室蘭市の3クラブが合併してはという声が薄々上っている。
- ・二世帯(親子)の会員を増やしました。その会費を軽減してはという話が上っている。
- ・退会防止に最重点を置きたいグループである。

■担当クラブ訪問報告

伊達 RC:訪問回数3回

地縁、血縁の強い地でまとまり、親睦は強いが平穩過ぎて活気に乏しい。

室蘭 RC:訪問回数4回

会員の高齢化が目立つ。ベテラン会員の減少で淋しい。会員の増強、確保に苦慮している。

室蘭東 RC:訪問回数3回

新日鉄の城下町だが、下請企業等の不況で会員が減少を続けている。

室蘭北 RC:訪問回数3回

新日鉄関係の諸工業の集積地区だが、不況で会員増強がままならず。

登別 RC:所属クラブ

室蘭地方の企業と密接な関係で、その不況はそのまま影響を受ける地で元気がない。観光客も減り、会員間の活気も乏しい。

洞爺湖 RC:訪問回数3回

観光客の激減で経済が疲弊し、生活住人がいない。会員の増強が最も頭が痛い。

第10グループ

ガバナー補佐 上野 一義 (七飯RC)

■会長・幹事会の開催について

	開催日	出席人数	議題・質疑等について
第1回	2008年8月29日(金) (場所: ホテルオークランド)	24人	IM開催について 前ガバナー補佐に記念品贈呈
第2回	2008年10月17日(金) (場所: ダイニングかねもり)	21人	IM開催について 合同事務所の決算、予算
第3回	2008年12月5日(金) (場所: 函館国際ホテル)	23人	IM開催について
第4回	2009年2月13日(金) (場所: ロイヤルホテル)	24人	IM開催について
第5回	2009年4月17日(金) (場所: 函館国際ホテル)	20人	合同名簿作成について
第6回	2009年6月5日(金) (場所: わか松)	47人	現・新会長・幹事引継ぎ

■担当グループ特記事項

第10・第11グループ合同事業について報告します。

2008年10月7日(火) 大沼プリンスホテル(七飯RC主催、60名参加)

今年で23回になります。地区職業奉仕委員長、綱木保利さんの卓話もありロータリーを学び親睦を深めました。

2009年4月4日(土) IM(ロイヤルホテル、函館五稜郭RC、七飯RC主催、140名参加)

近年まれに見る盛会でした。詳しくはガバナー月信の報告をご覧ください。

2009年5月8日(金) 観桜会(青葉が丘公園、森RC主催、100名参加)

満開の桜の下おおいに飲み、ジンギスカンを食べ、ロータリー談義に花を咲かせました。

■担当クラブ訪問報告

函館RC: 訪問回数3回

次年度創立75周年を迎える伝統と格式のあるクラブです。多彩な奉仕活動を行っており、クラブ独自の地元高校生への奨学金支給を44年間続けています。ロータリー創立104年を記念し市内の大学に在学中の留学生20名を招待して、太鼓や三味線の第一人者の演奏を楽しんでもらい大好評でした。

函館亀田RC: 訪問回数4回

温かい雰囲気のあるクラブです。例会も和気藹々とした中にも規律ある運営が行われています。2009年4月から例会場が変更になりました。

森RC: 訪問回数3回

若い会員が多く出席率の向上に苦慮しています。例会を楽しく、夜間例会を多く、メールでの連絡などで出席を促しています。

創立45周年を記念して立派なクラブ旗を購入しました。

七飯RC: 所属クラブ

会員数の割には活発な奉仕活動を行っています。他クラブの例会場に遠いためメイクアップする人が少なく、出席率が伸びません。

奉仕活動は継続事業ばかりなので、新しい奉仕活動を模索中です。

長万部 RC：訪問回数 3 回

会員10名のミニクラブですが、出席率も良く、全員が友人仲間です。町長が会員です。今後町の行事とタイアップした奉仕活動が期待されます。今年度は創立40周年記念として大きな花時計を町に寄贈しました。

函館セントラルRC：訪問回数 5 回

創立4年目とは思われないほどきちんとしたクラブ運営を行っています。若い会員も多く、奉仕活動も盛んでこれからの活躍が楽しみなクラブです。

今年度なんと7名の会員増を達成しました。脱帽です。

第11グループ

ガバナー補佐 光銭 裕二 (函館五稜郭RC)

■会長・幹事会の開催について

	開催日	出席人数	議題・質疑等について
第1回	2008年8月29日(金) (場所：ホテルオークランド)	24人	・ガバナー補佐の活動費並びに前年度ガバナー補佐への記念品について ・7月1日現在の人頭分担率の確認 ・2008-09年度合同事務所予算案 ・函館北RC創立45周年について ・IMについて
第2回	2008年10月17日(金) (場所：ダイニングかねもり)	21人	・2007-08年度合同事務所決算書 ・2008-09年度合同事務所予算案について ・IMについて
第3回	2008年12月5日(金) (場所：函館国際ホテル)	23人	・IM開催について ・合同事務所年末年始の勤務について
第4回	2009年2月13日(金) (場所：ロイヤルホテル)	24人	・IMについて ・合同事務所下期分担金の確認について
第5回	2009年4月17日(金) (場所：函館国際ホテル)	20人	・2009-10年度合同名簿作成について ・森RC観桜会の案内
第6回	2009年6月5日(金) (場所：わか松)	47人	・2008-09年度IM決算書報告 ・2009-10年度10・11グループ合同名簿について ・引継ぎ事項の確認 ・2009-10年度10・11グループ各クラブの周年行事の日程について確認

■担当グループ特記事項

- ・2008年9月26日(金) 函館北RC創立45周年記念例会・祝賀会
- ・2008年10月7日(火) 七飯RC観月会
- ・2008年10月11日(土) RI第2510地区ローターアクト第36回地区協議会
- ・2008年11月5日(水) 函館北RC、北斗RC
- ・2008年11月6日(木) 江差RC、松前RC
- ・2009年3月6日(金) 次期ガバナー補佐との打合せ会
- ・2009年4月4日(土) 第10・第11グループ合同IM(詳細は2008-09年度ガバナー月信5月号に掲載)
- ・2009年5月8日(金) 森RC観桜会

■担当クラブ訪問報告

江 差 RC：訪問回数 4 回

歴史と伝統に裏付けられたしっかりした例会と奉仕活動を行っている。「江差ロータリーの森」はクラブの象徴であり、全会員で手入れし秋には家族と共に収穫祭を催し、さらに幼稚園にも開放しているという。会員数は少ないものの姉妹・友好クラブとも親密に交流し、親睦活動も多様で会員同士の団結力は強い。

函館五稜郭RC：所属クラブ

全てにおいて活性が高く、まとまりのあるクラブである。特にロータリー財団と米山記念奨学会を支援する意識が高く、月に一度の「米山の日」の設定、合唱団DAMのチャリティコンサート、ゴルフ同好「樫の実会」主催のチャリティゴルフコンペ、クリスマス家族会のチャリティオークションの益金が当てられる。

函館東 RC：訪問回数 5 回

クラブ創立半世紀を過ぎ、会員の減少は否めないものの会員同士の絆の強さを感じる。特に親睦活動委員会の活動内容が充実している点、環境保全の点から「マイ箸」持参、植林のアフターケアそして「新世代」に対するクラブ奨学金制度、ローターアクトクラブの提唱など各委員会活動も活発に行われていた。

函館北 RC：訪問回数 6 回

今年度創立45周年を迎えた。ベテラン会員が多く、若い会員を見守りながら活動をバックアップしている温かいクラブである。会員減少に伴うクラブ運営の厳しさのなか積極的に友好クラブとの親交を深め、また洞爺丸海難慰霊碑清掃奉仕活動、函館ハーフマラソンへの協力、クラブ奨学金など多くのプログラムを実践していた。

北 斗 RC：訪問回数 6 回

会員数は少ないものの特に新世代に対する奉仕プログラムに積極的に取り組んでいる。しかしながら例会の低い出席率、遅刻が恒常化しているように見受けられる点から、規律ある例会はロータリークラブの基本であることを再認識する必要があると思われる。

松 前 RC：訪問回数 2 回

今年度1名が入会し6名となった。地区大会にはクラブ幹事1名が出席ただけで、第10・第11グループの幹事会及び会長・幹事会並びに他の行事にも一切出席していない。クラブ訪問、ガバナー公式訪問、大金地区代表幹事と江差RC会長・幹事との懇談会でも、他クラブからの支援を提案したが実施にいたっていない。

第12グループ

ガバナー補佐 板谷 剛 (苫小牧RC)

■会長・幹事会の開催について

	開催日	出席人数	議題・質疑等について
第1回	2008年6月18日(水) (場所:グランドホテルニュー王子)	9人	・次年度事業に対する要望 ・CLPの採用について ・会員の減少と増強について ・4クラブ対抗ゴルフ大会について
第2回	2008年10月15日(水) (場所:グランドホテルニュー王子)	9人	・地区大会の参加について ・4クラブ合同例会開催について ・会員増強純増1名の実行
第3回	2009年6月20日(土) (場所:しらおい経済センター)	18人	・新旧会長・幹事引継ぎ会議

■担当グループ特記事項

- ・2008年7月17日(木) 4クラブ対抗ゴルフ大会 於:白老CC 30名参加
- ・2008年9月2日(火) 白老RC訪問、クラブアッセンブリーと例会
- ・2008年9月7日(日) 滝川RC創立50周年記念式典・祝賀会に出席
- ・2008年9月9日(火) 苫小牧北RC訪問。会員減少により、今までの勢いは少ないようであるが、ロータリーの本筋の問題に非常に真剣に取り組んでいる事が感じられる。
- ・2008年9月25日(木) 苫小牧東RC訪問。CLP導入により効果的なクラブ運営がなされている。
- ・2008年9月26日(金) 苫小牧RC公式訪問とクラブアッセンブリー
- ・2008年10月9日(木) 苫小牧東RC公式訪問とクラブアッセンブリー
- ・2008年10月14日(火) 苫小牧北RC公式訪問とクラブアッセンブリー
- ・2008年10月25日(土)、26日(日) 地区大会 於:ロイトン札幌
- ・2008年10月28日(火) 白老RC公式訪問とクラブアッセンブリー
少人数のクラブではあるが、明るく楽しいクラブ運営を行っております。
- ・2008年11月4日(火) 千歳セントラルRCとのIMについて打合せ
- ・2008年11月12日(水) 4クラブ合同例会 於:なごみの湯
- ・2008年11月14日(金) 苫小牧RC訪問
組織的に見ると旧態依然であるが、新しい人の入会もあり、良い方向に向っていると思う。
CLPの導入が必要であるように思う。
- ・2009年2月10日(火) 白老RC、例会にて4つのテストについての講話
- ・2009年3月7日(土) 第2510地区第7・12グループ合同都市連合会の開催
テーマ「地球温暖化の現状と将来予測」について
- ・2009年5月17日(日) 第2500地区名寄RC創立50周年記念式典・祝賀会に出席
- ・2009年5月22日(金) 苫小牧RC、例会にて4つのテストについての講話
- ・2009年6月2日(火) 苫小牧北RCの例会に出席
- ・2009年6月18日(木) 苫小牧東RCの例会とクラブアッセンブリーに出席
- ・2009年6月20日(土) 白老RC創立30周年記念式典・祝賀会

地区委員会

ガバナー諮問委員会

第1回

開催年月日 2008年8月6日(水)

会場 札幌グランドホテル「層雲の間」

出席者 14人

議題 ①遠藤正之パスト・ガバナーに黙禱
②佐々木正丞ガバナー・ノミネー紹介
③2008-09年度地区大会について
④2010年規定審議会代表議員について
⑤地区研修リーダーについて
⑥その他

第2回

開催年月日 2009年2月9日(月)

会場 札幌グランドホテル「旭の間」

出席者 14人

議題 ①国際協議会帰国報告(渡邊ガバナーエレクト)
②PETS、地区協議会について
③その他

ガバナー指名委員会

第1回 2008年12月27日(土)

於 札幌グランドホテル「旭の間」

出席者14人

第2回 2009年2月9日(月)

於 札幌グランドホテル「旭の間」

出席者14人

地区会員増強委員会

委員長 酒井 正人 (函館五稜郭RC・PG)

■委員会の開催について 委員会の開催はありません

■委員会報告

1. 今年度活動計画

地区が目標とする会員増強を達成するよう努める。

2. 今年度活動内容

- 1) 2008年6月1日(日) ウェルシティ札幌(北海道厚生年金会館)にて開催された2008-09年度地区会員増強セミナーにおいて退会の原因を分析
- 2) 2009年3月8日(日) 横浜キャメロット・シャインで開催された全国会員増強セミナーに参加
- 3) 2009年6月14日(日) ウェルシティ札幌(北海道厚生年金会館)にて開催された2009-10年度地区会員増強セミナーにおいて地区の現況と退会の分析を説明

3. 今年度活動成果(結果)

期首会員数2816人に対し6月末の会員数は2,723人であり、93人の減であり会員減少傾向は続いている。しかしながら女性会員の増加傾向がみられた。新会員対退会者比は退会者が多いので今後の課題として検討して行かなければならない。結果として目標は達成することが出来なかった。

地区オン・ツー・バーミング委員会

委員長 丸山 淳士 (札幌真駒内RC・PG)

■委員会報告

1. 今年度活動計画

韓国から急遽バーミングに開催地が変更になったこともあり、参加人員が減少することが危惧されている。そのため、例年以上に会員に対し、参加をアピールすることが求められている。あらゆる機会を通して、オン・ツー・バーミングをアピールするとともに、参加の方法や新しい情報を継続的に各クラブに提供していく。

2. 今年度活動内容

- ①全クラブに「オン・ツー・バーミング委員会」または、「オン・ツー・バーミング連絡担当者」を置き、連絡を密に取っていく。
- ②今年度より地区委員会は各クラブ単位でのオン・ツー・バーミングを推奨し、それぞれのクラブが実情に沿った参加方法を選択していただくようお願いしていく。
- ③現地での「北海道ナイト」は、各クラブからの要請があれば地区委員会が設定する。
- ④常に新しい興味ある情報を発信する。

3. 今年度活動成果(結果)

今年度の第100回という記念すべき年次大会でしたが、主催地が韓国から急遽イギリスに変更になり、世界的不況の中参加者減少が危惧されていたところに、新型インフルエンザの国際的流行が重なり、不安に満ちた大会となってしまいました。地区ではイギリスの魅力を満喫いただける種々旅行案を考えましたが、申込者が少なく、例年通りの2案を決定することになりました。それでも、北海道ナイトの参加者が50名おりましたので、地区としては例年にくらべてまずまずの参加人員を達成できたと思っております。今年度は特に年次大会開催委員長に日本の田中作治元RI理事が指名され、例年にない力の入ったお誘いでした。地区の皆様のご協力に感謝申し上げます。

■委員会の開催について

- 第1回 2008年8月20日(水) 出席者5人(事務局2人)
議題：今年度計画についての討議
- 第2回 2009年2月18日(水) 出席者5人(事務局2人)
議題：中間総括会議
- 第3回 2009年6月4日(木) 出席者5人(事務局2人)
議題：今年度総括及び次年度計画について

■委員会報告

1. 地区文献資料室には、ロータリーを紹介するビデオテープ80本、同じくスライド20セット、提出文庫約200冊を備えております。地区レベルでこうした文献を所持、そして各クラブに利用を供している組織(委員会)を有しているのは全国でも稀少であります。
2. 今期、各クラブの利用状況は次のとおりです。(2009.6.25現在)

【ビデオ貸出し状況】

No.	タイトル	貸出数	クラブ名
1	ようこそロータリーへ	3	余市、室蘭北②
2	平和の為の財団	4	余市②、新札幌、小樽南
3	ロータリー財団	2	余市、芦別
4	それはあなたに始まる	4	栗山、苫小牧北、苫小牧東、余市
5	最も重要な人物	1	室蘭北
10	門は開かれている	1	新札幌
11	ロータリー入門	1	室蘭北
13	約束を果たす道	1	室蘭北
14	ロータリー紹介	2	栗山、新札幌
15	ザ・ロータリアン善意の歴史	1	新札幌
17	ロータリー・インフォメーションマニュアル	5	新札幌、小樽南、苫小牧東、室蘭北②
18	ポールハリスの生い立ちと信念	4	尾道東、苫小牧東、室蘭北、札幌北
19	われらのつとめ 四つのテストとは何か	5	倶知安、札幌西北、室蘭北②、札幌北
23	堅固な財団	1	余市
25	HBC環境保全キャンペーン	1	新札幌
29	ロータリーニュースネットワーク I	1	岩見沢
35	(財)ロータリー米山記念奨学会	2	岩見沢、余市
37	憶えていて下さい～ロータリー災害の救援	1	芦別
39	渋沢栄一翁とRCの職業奉仕	2	倶知安、室蘭北
44	ロータリーの概観	2	栗山、苫小牧東
45	ロータリー財団：ロータリーの国際的ビジョン	3	岩内、留萌、室蘭北
47	ローターアクトの活躍	1	函館五稜郭
49	広報；活動しているロータリーのイメージ	1	新札幌
50	奉仕の物語	3	新札幌、室蘭北②
51	ロータリー栄光の時	1	札幌清田
56	ポールハリスの生い立ちと信念 第2巻	1	尾道東
58	ポールハリスの足跡をたずねて	2	尾道東、苫小牧東
59	新世代のためのロータリープログラム	2	函館五稜郭、札幌真駒内
61	活動する国際奉仕 WCSに関するビデオによる研修	2	新札幌、芦別
62	タイ・ノンカイRCとの共同奉仕 (WCS)	1	芦別
94	2510地区社会奉仕活動の現状	1	新札幌

【図書貸し出し状況】

No.	タイトル	貸出数	クラブ名
9	職業奉仕事例集	1	札幌幌南
13	職業奉仕の拠どころ	1	札幌幌南
18	ロータリー役員必携	1	札幌幌南

【DVD貸し出し状況】

タイトル	貸出数	クラブ名
RI李会長主催 会員増強会議	1	札幌清田

【その他貸し出し状況】

タイトル	貸出数	クラブ名
ロータリーソングCD	2	札幌東、札幌モーニング
ロータリーソングカセットテープ	1	札幌モーニング

3. 次年度は、文献資料室資料リストを作成し、各クラブの利用状況についてガバナー月信に投稿するなどして経験交流を活発に行いたいと思いますし、またロータリー文献の合同学習会など実施できればと考えています。

地区クラブ奉仕委員会

副委員長 小田切 房之 (札幌東RC)

■委員会の開催について

- | | | | |
|-----|---------------------------|---------------|-------|
| 第1回 | 2008年3月11日(火) | 場所：ホテルオークラ | 出席者7人 |
| | 議題：本年地区協議会について、本年度計画について | | |
| 第2回 | 2008年7月16日(水) | 場所：ガバナー事務所 | 出席者3人 |
| | 議題：活動計画の指標集計 | | |
| 第3回 | 2008年12月11日(木) | 場所：杉の目 | 出席者6人 |
| | 議題：活動計画の指標集計結果について | | |
| 第4回 | 2009年3月19日(木) | 場所：京王プラザホテル札幌 | 出席者7人 |
| | 議題：次年度地区協議会について、次年度計画について | | |
| 第5回 | 2009年4月12日(日) | 場所：滝川ホテル三浦華園 | 出席者3人 |
| | 議題：地区協議会第3分科会「クラブ奉仕」担当 | | |

■委員会報告

- 今年度活動計画
 - 各クラブがCLP導入にどの程度関わっているか調査をする。
 - 純増1名の会員増強を確実にするための方策を模索する。
- 今年度活動内容

委員会を4回開催し、資料の集計作業をした。
- 今年度活動成果(結果)
 - 「活動計画の指標」を重点項目と思われる解答に集計しグループ別等にまとめ4月12日の地区協議会で配布しました。
 - 酒井パストガバナーから頂いたCLPの資料を参考に検討中

■委員会の開催について

- | | | | |
|-----|--|-------------|-------|
| 第1回 | 2008年9月27日(土) | 場所：ガバナー事務所 | 出席者8人 |
| | 議題：今年度の活動方針
地区大会のブースについて | | |
| 第2回 | 2009年5月9日(土) | 場所：札幌後楽園ホテル | 出席者9人 |
| | 議題：IC委員会の次年度活動方針について
地区ホームページについて
各地区委員会のホームページ作成について
地区MLの今後について | | |

■委員会報告

1. 今年度活動計画

- 1) インターネットを利用して情報交換を行うとともに各クラブに対して必要な情報を効率的に伝達する。
- 2) 地区ホームページの充実。
- 3) 地区委員会とクラブの距離を近づけるお手伝いをする。
- 4) クラブのIT化への協力。

2. 今年度活動内容

- 1) メールマガジンの配信
 - ・RI、ロータリーの友などからインターネットを通じて流通する情報や地区内の情報を速やかに地区内の会員に電子メールで配信した。
- 2) 地区ホームページの作成
 - ・情報の共有化とロータリーの広報に寄与するために地区からの情報および各グループ、各クラブからの情報を掲載した。
 - ・速報性を生かし月信などの記事を各月初めに掲載した。
- 3) ホームページ作成講習会
 - ・「5分で出来るホームページ作成講習会」を登別で開催した。
- 4) 地区大会で展示ブースを開設
 - ・インターネットコーナーを開設した。
 - ・ブースを訪問した会員と情報交換を行うと共にITに関する質問に回答した。
- 5) 委員会メンバーのレベルアップを図るための情報交換。
 - ・2回の委員会会議以外にメーリングリストを利用して日々情報交換を行った。

3. 今年度活動成果(結果)

- 1) 「ハイライトよねやま」や「友」インターネット速報」などの情報を1年間で92通メールマガジンとして約500名の会員に配信した。
- 2) 地区ホームページの内容を頻回に更新し、速報性を高めた。1年間のホームページアクセス数は11362回だった。
- 3) 前年度に続き3回目のホームページ作成講習会を行った。3回の講習会で5クラブと1つの地区委員会がホームページを立ち上げることが出来た。

地区職業奉仕委員会

委員長 綱木 保利 (苫小牧東RC)

■委員会の開催について

- 第1回 2008年2月25日(月) 場所:苫小牧「よど川」 出席者4人
 議題:特に新年度から「出前授業・職場体験」活動が加わったこともあり、直前委員長にも出席いただき次年度各委員のご紹介と併せて、新年度の活動について、委員の皆さんからご意見を伺いました。
- 第2回 2008年3月20日(木) 場所:ホテル札幌ガーデンパレス 出席者6人
 議題:次年度活動方針、活動計画並びに地区協議会第4分科会進行要領等について協議致しました。
- 第3回 2008年4月6日(日) 場所:ウェルシティ札幌 出席者4人
 議題:地区協議会進行確認について
- 第4回 2008年11月18日(火) 場所:ホテル札幌ガーデンパレス 出席者5人
 議題:卓話依頼の要請と活動報告および出前授業等の現況、今後の活動について

■委員会報告

1. 今年度活動計画

ロータリアン各自の職場、地域社会における奉仕の実践を通し、RI会長のテーマ「夢をかたちに」の指針に応えるよう、“職業奉仕”の普及及び実践に努める。

RI2510地区矢橋ガバナーの地区目標「3項目」に従い、各クラブで、各職場で4つのテストの唱和がさらに積極的に行われるように、そして職業奉仕を通して“職業倫理をもう一度高める”ように見直すことを各クラブに奨励する。

- ・各クラブ会員に職業奉仕の意識が高まるよう、職業奉仕に関する「クラブ・フォーラム」、「勉強会」の実施を奨励する。
- ・職業に関する「クラブ卓話」での卓話者の要請に応える。
- ・職業奉仕に関する資料・文献などの配布または紹介を行い、各クラブの職業奉仕がより活発になるよう努力する。
- ・小中学校での(1)出前授業、(2)職場体験について、職業奉仕部門としては何が出来るか検討する。

2. 今年度の活動内容

職業奉仕の意識が高まるように、「クラブ・フォーラム」、「勉強会」の実施を奨励しました。

職業奉仕に関するクラブ卓話の要請に応えました。

小中学校での出前授業・職場体験等、自己の職業経験を社会に還元する活動を奨励するため、登録会員名簿をデータベースに落とし、地区のホームページに登録しました。また、小学生に出前授業を実施しました。

3. 今年度活動成果(結果)

今年度は地区内各クラブの職業奉仕に関する「クラブ・フォーラム」、「勉強会」等において、特に活発に活動していただきました。

「出前授業」「職場体験」について登録会員名簿のデータベース化を行い、小学高学年を対象に「出前授業」を実施いたしました。反響としてお礼の学級作文集が寄せられたということで、大きな成果があったとの報告を受けています。

地区内各クラブから、今年度も多くの卓話の要請をいただきましたので、地区委員で分担しながら、要請に応えさせていただきます。

当初の活動計画の中で消化出来なかった部分も多少ありましたが、関係する皆さん方の温かいご指導、ご協力を頂きながら、一年間終えることができました。本当にありがとうございました。

■委員会の開催について

- | | | | |
|-----|--|----------------|-------|
| 第1回 | 2008年7月1日(火) | 場所：コムシェ・モア | 出席者4人 |
| | 議題：①クラブ情報収集報告 ②会計処理 | | |
| 第2回 | 2008年8月6日(水) | 場所：ウェルシティ札幌喫茶室 | 出席者3人 |
| | 議題：①ブロック別意見交換会の評価と課題 ②会計報告 | | |
| 第3回 | 2008年11月26日(水) | 場所：ウェルシティ札幌喫茶室 | 出席者4人 |
| | 議題：①前期評価と後半の課題 ②ガバナー、代表幹事の要請 ③次期地区委員の選任 | | |
| 第4回 | 2009年1月20日(火) | 場所：ホテル・オークラ喫茶室 | 出席者4人 |
| | 議題：①次期地区委員の選任 ②会計報告 ③地区提唱の「絆」の取り組み
④札幌あけぼのRC中学生合唱大会支援 ⑤インターシティ・ミーティングへの協力 | | |
| 第5回 | 2009年2月26日(木) | 場所：コムシェ・モア | 出席者4人 |
| | 議題：①次期地区委員確定 ②上半期の評価と今後の取り組み ③次年度当委員会方針・計画検討 | | |
| 第6回 | 2009年3月21日(土) | 場所：コムシェ・モア | 出席者5人 |
| | 議題：①次期地区全体の基本方針理解 ②当委員会方針・計画検討継続 ③次期正副委員長互選 | | |
| 第7回 | 2009年5月22日(金) | 場所：JR駅和 | 出席者4人 |
| | 議題：①次期地区全体の基本方針確認 ②ブロック別意見交換会の会計
③次年度予算 ④全クラブに計画書提出依頼 | | |

■委員会報告

1. 今年度活動計画

- 1 前年度の方針である活動の主体は各クラブにあり、地区はその支援にあたる。
- 2 7月に地区を4つにわけ、ブロック別意見交換会を開催する。そのために全クラブから計画書の提出を事前に収集する。
- 3 人の絆を強める活動を各ブロックやクラブで啓発・実験を奨励する。
- 4 各クラブの活動計画を分析し、整理してフィードバックする。
- 5 地区社会奉仕委員会専用のホームページを開放する。

2. 今年度活動内容

- 1 すでに恒例になっているブロック別意見交換会の内容をさらに分析し、情報の提供をさらに丁寧に行う。
- 2 人の絆を創る集いは実現に苦慮しており、無理強いをせず、各クラブに一任する。
- 3 すでに次期ガバナーが提唱されている課題に関して、対応できるように地区とのコミュニケーションを高める。
- 4 委員会はそれぞれ役割を分担していただくことによって円滑に迅速に機能している。

3. 今年度活動成果(結果)

- 1 原則として地区は積極的に具体的にクラブに行動をとっていただく指示はしないが、地区が今後志向する範囲が拡大するにつれ、クラブにどのように理解を深める伝達ができるかが課題である。
- 2 また単年度で終了できない継続性の高い活動も進めているクラブと反対に何をしていけばよいのか、苦慮しているクラブもある。そうしたクラブへのサポートシステムを検討する必要がある。

地区国際奉仕委員会

委員長 阿部 弘 (札幌北RC)

■委員会の開催について 委員会の開催はありません。

■委員会報告

1. 今年度活動計画

世界社会奉仕 (WCS) 委員会の活動を支援すること及び、国際友好への活動を支援することを目標とした。

2. 今年度活動内容及び成果 (結果)

1) WCS活動 (出村知佳子委員長)

2009年2月10日～2月15日まで、インドネシア・ジョグジャカルタ (第3400地区) を検証ツアーで訪れ、水事業、災害支援、共同集会所、移動図書館などを検証した。

地区内の20のクラブにWCS事業に参加して戴いた。

地区内の10クラブにおいて出村委員長が卓話を行った。

地区大会 (札幌) においてWCSブース展示を行った。

2) 国際友好関係 (森谷明弘委員担当)

地区大会 (札幌) には韓国第3700地区より総勢23名のロータリアンの参加があった。

韓国大邱市で開催された第3700地区大会へは、矢橋ガバナー以下13名のロータリアンが参加して友好を深めた。

地区世界社会奉仕 (WCS) 委員会

委員長 出村 知佳子 (札幌北RC)

■委員会の開催について

第1回	2008年7月30日 (水)	場所：センチュリーロイヤルホテル	出席者8人
第2回	2008年8月29日 (金)	場所：ホテル ニューオータニ	出席者7人
第3回	2008年9月26日 (金)	場所：ホテル ニューオータニ	出席者8人
第4回	2008年10月17日 (金)	場所：ロイトン札幌	出席者4人
第5回	2008年11月21日 (金)	場所：札幌エルプラザ	出席者7人
第6回	2008年12月19日 (金)	場所：札幌エルプラザ	出席者7人
第7回	2009年1月9日 (金)	場所：札幌エルプラザ	出席者9人
第8回	2009年3月6日 (金)	場所：札幌エルプラザ	出席者8人
第9回	2009年3月20日 (金)	場所：きょうさいサロン	出席者6人
第10回	2009年4月17日 (金)	場所：函館市	出席者6人
第11回	2009年5月29日 (金)	場所：京王プラザホテル札幌	出席者13人

WCS検証ツアー

2009年2月10日 (火) ～15日 (日)

インドネシア・ジョグジャカルタ (第3400地区)、タイ・チェンマイ (第3360地区)

マッチング・グラント作業に参加

■委員会報告

1. 今年度活動計画

各クラブのWCS活動を支援していくということをベースに①事業への参加支援、②実施支援、③広報支援を実施していくことを計画致しました。

それに加え、マッチング・グラントの作業をお手伝いしていくことも更なる支援として計画し、各クラブのWCSへの理解、参加、発展に結びつけるよう計画しました。

2. 今年度活動内容

本年度は例年通りにWCSモデルプランを作成し、各クラブが事業に参加しやすい環境を作ると共に、独自での事業案を持っているクラブには書類面、広報面でのサポートを実施致しました。

加えまして、2009年2月10日～2月15日にかけて検証ツアーを実施し、インドネシア・ジョグジャカルタ（第3400地区）を訪問し、事業を实践した孤児院（水事業）、幼稚園（災害支援）、共同集会所（災害支援、再建事業）、移動図書館等を訪問、クラブ独自のセカンド事業（手作りノート、紙芝居）も支援する事ができました。又、ガバナ一月信にて事業等の様子を広報させて戴き、10クラブにて卓話も実施できました。

3. 今年度活動成果（結果）

20のクラブにWCS事業に参加をして戴き、WCS事業がより皆様の身近になった年度であったと感じております。また広報面においても多くのクラブの皆様のお陰で、ロータリー以外にも地方紙等に取上げて戴き、大きく広がったのではと感じております。またその反面、本年度予定していたマッチング・グラントが突然終了してしまった事で、クラブの皆様の事業完了日期日が次年度へ延長されてしまったことは本当に申し訳なく思っております。

2008－2009年度 各クラブWCS事業参加申請状況

クラブ名	事業内容	パートナークラブ
1 札幌南RC前年度事業より継続	タイ水ろ過装置設置	タイ・ノンカイ
2 室蘭RC	タイ水ろ過装置設置	タイ・ノンカイ
3 苫小牧北RC	タイ水ろ過装置設置	タイ・ノンカイ
4 白老RC	タイ水ろ過装置設置	タイ・ノンカイ
5 砂川RC	※孤児院水ろ過装置設置	インドネシア・ジョグジャカルタ
6 札幌北RC	①タイ水ろ過装置設置 ②インドネシア孤児院寝具	タイ・ノンカイ インドネシア・ジョグジャカルタ
7 札幌東RC	チェックダム（洪水防止用）	タイ・ランナチェンマイ
8 蘭越RC	チェックダム（洪水防止用）	タイ・ランナチェンマイ
9 新札幌RC	①タイ水ろ過装置設置 ②インドネシア孤児院寝具	タイ・ノンカイ インドネシア・ジョグジャカルタ
10 岩見沢RC	※インドネシア孤児院水事業	インドネシア・ジョグジャカルタ
11 函館五稜郭RC	①チェックダム（洪水防止用） ②※インドネシア孤児院寝具	タイ・ランナチェンマイ インドネシア・ジョグジャカルタ
12 伊達RC	①タイ水ろ過装置設置 ②インドネシア孤児院寝具	タイ・ランナチェンマイ インドネシア・ジョグジャカルタ
13 小樽RC	インドネシア孤児院寝具設置事業	インドネシア・ジョグジャカルタ
14 滝川RC	インドネシア孤児院水事業	インドネシア・ジョグジャカルタ
15 深川RC	タイ・チェンマイ チェックダム事業	タイ・ランナチェンマイ
16 三石RC	①インドネシア孤児院寝具設置 ②タイノンカイ水ろ過装置設置	インドネシア・ジョグジャカルタ タイ・ノンカイ
17 岩見沢東RC	スリランカ 黒板事業	スリランカ・コロンボリージェンシー
18 札幌大通公園RC	モンゴル 日本語児童書贈呈事業	モンゴル・ニーセル
19 函館セントラルRC	インドネシア 移動図書館事業	インドネシア・ジョグジャカルタ
20 札幌西北RC	タイ・チェンマイ 小学校図書館事業	タイ・ランナチェンマイ

地区新世代委員会

委員長 松見 修二 (函館北RC)

2009年6月26日(金)・27日(土)の両日にわたり、インターアクト年次大会が駒澤大学附属岩見沢高等学校インターアクトクラブのホストの基に盛大に開催されました。

この行事を以て、今年度予定されていた新世代の括りの内にある、インターアクト、ローターアクト、青少年交換のプログラムは全て終了することになります。インター、ローター、青少年交換の活動は各委員会の活動報告をご覧頂くとして、未だ地区会員と新世代に溝があることは否めません。

計画書に挙げた、新世代のプログラムをロータリアン一人ひとりに広く理解して頂くことが最優先事項になり、今後も各委員会の自主的な情報交換と情報発信が大切です。

あと一年の任期が有りますが、少しでも現実的な実行を図ることを目指したいと思います。・「隗より始めよ」・ロータリアンのご理解をお願い致します。

地区ローターアクト委員会

委員長 柳 孝一 (札幌南RC)

■委員会の開催について

- | | | | |
|-----|----------------|------------------------------------|-------|
| 第1回 | 2008年7月5日(土) | 場所：さっぽろテレビ塔 | 出席者4人 |
| | | 議題：委員長就任についての説明、活動計画、予算、委員会の役割について | |
| 第2回 | 2008年10月11日(土) | 場所：函館市五島軒本店 | 出席者4人 |
| | | 議題：地区協議会について、自転車交通安全キャンペーンの内容確認 | |
| 第3回 | 2009年6月20日(土) | 場所：ホテルレオパレス札幌 | 出席者4人 |
| | | 議題：今年の反省と次年度のローターアクトクラブの動向等の情報交換 | |

■委員会報告

1. 今年度活動計画

- ①ローターアクト地区大会の実施の協力と参加
- ②ローターアクト地区協議会の実施の協力と参加
- ③新世代委員会行事への参加
- ④海外研修の実施の協力と参加
- ⑤2510地区地区大会への参加とローターアクト会員の参加推進
- ⑥ガナバー月信を活用した地区内広報活動

2. 今年度活動内容

- ・7月5日(土) 提唱クラブ委員長会議・委員会
- ・10月11日(土) 地区協議会 函館
- ・11月1日(土) 岩見沢RAC創立45周年記念式典
- ・11月22日(土)～23日(日) 北海道ローターアクト交流会(根室市)
- ・2月7日(土)～8日(日) 温泉交流会
- ・2月21日(土)～22日(日) ローターアクト全国研修会(長崎市)
- ・6月20日(土) 地区大会 以上行事開催・参加実績。

地区内の広報にガバナー月信を利用、一年間で8本の投稿、ロータリアンへのアピールにはなった。

3. 今年度活動成果(結果)

急遽の再登板ではありましたが、地区委員、地区代表はじめローターアクターの皆さんに助けられ、無事一年間終了したことが一つの成果。アクトが考案し、函館から赤平まで375キロを1台の自転車で2日間総勢16名で交通安全を訴えかけながら、ローターアクトをPRした事業は、計画外ではあったが、有意義な活動であった。

ローターアクトクラブ

クラブ名	スポンサークラブ	発会日	会員数	事務所住所	例会日	例会場	会長	幹事
岩見沢	岩見沢	1968.7.1	9	〒068-0026 岩見沢市6条西10丁目4-11 松尾ハイツ	第1・3 火	ホテルサンプラザ	北村 隆行	加藤麻彩美
函館大学	函館東	1971.1.27	8	〒042-0955 函館市高丘町51-1 函館大学学務課ローターアクトクラブ	毎週 火	学内	吉村 麻美	桑原 瞳
室蘭北	室蘭北	1971.11.26	3	〒050-0063 室蘭市港北町4-19-15	第1・3 水	室蘭工業大学 学生会館	高橋 恵	有賀 佑樹
札幌幌南	札幌幌南	1974.12.11	16	〒063-0004 札幌市西区山の手4条11丁目1-1	第1・3 水	札幌エルプラザ	川下 和光	中川 翼
函館	函館	1976.4.29	3	〒040-0064 函館市大手町5-10 ニチロビル4階 函館ロータリークラブ	第2・4 火	五島軒本店	畑井福太郎	渡辺 路子
赤平	赤平	1976.5.20	15	〒079-1282 赤平市平岸仲町5-2-3 博友ハイツ203号	第2・4 水	赤平勤労 青少年ホーム	藤原 茂樹	立川真由美
岩内	岩内	1977.3.3	6	〒045-0012 岩内郡岩内町宮園41 池田正弘	第2・4 水	ウイング	村瀬 文彦	池田 正弘
千歳	千歳・恵庭 千歳セントラル	1988.5.12	15	〒066-0062 千歳市千代田町6丁目22 医療法人社団北楡会ファミリー歯科	第2・4 木	ちとせインターゴルフ レストランインター	渡邊 陽介	福田 美里
拓殖大学 北海道 短期大学	深川	1970.5.30	/	休止中	/	/	/	/
留萌	留萌	1973.4.1	/	休止中	/	/	/	/
伊達	伊達	1973.11.27	/	休止中	/	/	/	/

※岩内RACは年度終了時に休止中となりました。函館RACは年度終了時に廃止となりました。

地区インターアクト委員会

委員長 戸部アナマリア (札幌はまなすRC)

■委員会の開催について

- 第1回 2008年9月20日(土) 場所：札幌NTTセミナーセンター 出席者8人
議題：地区大会のブース展示、インターアクト海外研修旅行の報告、年次大会等について
- 第2回 2008年12月6日(土) 場所：札幌NTTセミナーセンター 出席者15人
議題：年次大会、次年度研修旅行及び地区大会のブース展示結果報告、他について
- 第3回 2009年4月4日(土) 場所：札幌NTTセミナーセンター 出席者6人
議題：年次大会、次年度研修旅行等について
- 第4回 2009年6月26日(金) 場所：岩見沢ホテルサンプラザ 出席者22人
議題：委員会の活動報告、次年度の活動計画、その他について

■委員会報告

1. 今年度活動計画

- ①研修旅行の実施
- ②RI第2510地区大会への参加
- ③インターアクト年次大会の開催
- ④他地区及び地区内のインターアクトクラブ間の交流、情報交換等を行うこと
- ⑤地区インターアクト委員会の開催

2. 今年度活動内容

- ①海外研修旅行を2008年8月5日（火）～9日（土）迄、例年通り韓国で行いました。（参加者18名）
- ②地区大会に参加しブース展示等で委員会の活動状況をPRしました。
- ③年次大会が2009年6月26日（金）、27日（土）に駒澤大学附属岩見沢高等学校インターアクトクラブ（スポンサークラブは岩見沢RC）により岩見沢市で開催されました。
- ④委員会は4回開催、その他に地区インターアクト提唱クラブ委員長会議を矢橋ガバナーと渡邊ガバナーエレクトが開催し委員会及び関係各位が会議を持ちました。

3. 今年度活動成果（結果）

本年度も各インターアクトクラブはスポンサークラブと協力して各々が独自の活動計画を立て立派に活動してきました。ただ残念なのはマンネリ化している当委員の活動を変えるべく新しいプロジェクトを色々この3年間提案してきましたが、それらを実行できなかった事です。これからもインターアクター、インターアクトクラブの関係者、スポンサークラブの方々、そしてロータリアンの皆様がお互い、より親密なコミュニケーションを持ち、インターアクトの活動の益々の発展を期待している次第です。

インターアクトクラブ

クラブ名	スポンサークラブ	発会日	会員数	事務所住所	例会日
室蘭大谷高等学校	室蘭東	1965.5.7	11	〒050-0061 室蘭市八丁平3-1-1	月・木
希望学園札幌第一高等学校	札幌	1966.11.15	6	〒062-0021 札幌市豊平区月寒西1条9丁目10-15	水
駒澤大学附属岩見沢高等学校	岩見沢	1967.2.11	7	〒068-0835 岩見沢市緑が丘5-102	月
北海高等学校	札幌東	1971.6.5	38	〒062-8601 札幌市豊平区旭町4丁目1-41	土
登別大谷高等学校	登別	1979.6.29	4	〒059-0023 登別市桜木町2-1	金
札幌龍谷学園高等学校	札幌モーニング	1993.5.10	17	〒060-0004 札幌市中央区北4条西19丁目1-2	水
北海道静内高等学校	静内	1994.5.18	28	〒056-0023 日高郡新ひだか町静内ときわ町1-1-1	火
北海道静内農業高等学校			14	〒056-0144 日高郡新ひだか町静内田原797	
札幌山の手高等学校	札幌西北	2001.6.18	35	〒063-0002 札幌市西区山の手2条8丁目5-12	金

■委員会の開催について

- 第1回 2008年8月23日(土) 出席者9人
議題 ①2008-09年度留学生報告 ②ボランティア誓約書説明
③2009-10年度派遣生募集 ④春期プログラム協議
⑤歓迎会役割確認 ⑥2007-08年度国際報告
- 第2回 2008年11月15日(土) 出席者6人
議題 ①2009-10年度派遣生募集報告 ②春期旅行協議
③2009-10年度委員長人事の件 ④第1回派遣生オリエンテーション
- 第3回 2008年12月7日(日) 出席者7人
議題 ①2009-10年度派遣生募集報告
②オーストラリア受入生帰国報告、送別会役割分担
③2009-10年度委員長人事の件 ④第2回派遣生オリエンテーション
- 第4回 2009年2月1日(日) 出席者7人
議題 ①今年度派遣状況報告 ②オレゴン(第5100地区)報告
③オーストラリア留学生歓迎会プログラム役割確認
④第1回派遣生オリエンテーション
- 第5回 2009年3月28日(土) 出席者5人
議題 ①第3回派遣生オリエンテーション
- 第6回 2009年5月23日(土) 出席者5人
議題 ①第4回派遣生オリエンテーション
- 第7回 2009年6月5日(金) 出席者5人
議題 ①2009-10年度委員、事務局体制打ち合わせ
②最終オリエンテーションプログラム確認
③送別会、壮行会プログラム打ち合わせ
- 第8回 2009年7月4日(土) 出席者5人
議題 ①新旧委員引継ぎ式

■委員会報告

1. 今年度活動計画

- ①派遣生、受け入れ生7名の実施
- ②歓迎会、送別会、壮行会の実施
- ③秋期キャンプ、春期研修旅行の実施
- ④派遣生オリエンテーションの実施
- ⑤地区大会参加
- ⑥サッポロ・インターナショナル・ナイトの参加
- ⑦派遣生募集広報の強化

2. 今年度活動内容

活動計画は全て実行することができた。特に、春期の研修旅行は今年度からスタートしたプログラムで、従来は

ニセコでスキーキャンプを行っていた。北海道（第2510地区）に来た留学生は、京阪の日本の伝統・文化に触れるチャンスが少ないので、その機会を作ろうとロータリー有志、委員により計画され実施した。是非、次年度以降も継続して欲しいプログラムである。

広報の量も昨年度より増やし、ロータリアンで中高生の親の年代にあたる人たちにも個別広報したが大きな成果は得られなかった。留学を希望する高校生はいるがスポンサークラブがなかなか見つからないのが現状である。

今後は、従来のスポンサーやホストクラブの枠を超えて各クラブ間の共同事業としてスポンサー、ホストを別に行うなど柔軟に取り扱っていく必要があると考えられる。

3. 今年度の成果

7名の交換留学を目標に行ったが受入学生4名、派遣学生5名であった。派遣生の在学高校が受け入れできない場合があり、結果的に派遣のみ、受け入れのみ的高校が出たのは残念であった。本プロジェクトの基本趣旨はあくまでも交換留学であり、この形態で実施してこそ意味があることを高校側によく説明することが大切である。

新世代プログラムで、交換留学は全てのクラブにスポンサー、ホストの機会が与えられているものである。費用も必要なことから数年間のタームでの周期的な実施も考えて戴ければ幸いである。

地区ロータリー財団委員会

委員長 岩城 秀晴（札幌南RC・PG）

■委員会の開催について

- | | | | |
|-----|----------------------------|-------------|-------|
| 第1回 | 2008年9月18日（木） | 場所：ホテルオークラ | 出席者5人 |
| | 議題：財団委員会の方向づけ | | |
| 第2回 | 2009年3月26日（木） | 場所：札幌パークホテル | 出席者9人 |
| | 議題：「未来の夢計画」のパイロット地区の申請について | | |

■委員会報告

1. 今年度活動計画

ロータリー財団管理委員長は、ポリオ撲滅のための1億ドルの目標達成に協力しよう。財団の認識を高めて、ロータリアンとしての財団に理解と協力を推進する。

2. 今年度活動内容

- ①財団へ個人100ドル、クラブ1,000ドルを寄付する。
- ②恒久基金、使途指定、大口寄付、ポール・ハリス・ソサエティへの協力と推進
- ③各種プログラムを積極的に推進した。
- ④各小委員会のプログラムを推進した。
- ⑤寄付目標の達成を推進した。

3. 今年度活動成果（結果）

- ①小樽南RC、静内RC、滝川RC、札幌南RC、札幌RC、小樽RC、札幌真駒内RC、札幌西北RC、砂川RCからの要請により、会員卓話による財団への理解と協力を推進した。まだこの他にも要請があったクラブにお断りしたことをお詫び申し上げます。
- ②財団を未来の夢計画による実現のためのパイロット地区への要請の可否を検討した。
- ③GSE、奨学金、補助金、学友の小委員会の活動を推進した。

■委員会の開催について

- 第1回 2008年7月5日(土) 場所：KKR札幌 出席者7人
 議題：2009-10年度奨学生候補者(6名)のオリエンテーション
 2008-09年度奨学生(6名)の壮行会
- 第2回 2008年8月30日(土) 場所：KKR札幌 出席者4人
 議題：2009-10年度奨学生候補者(6名)のオリエンテーションおよび、英文申請書作成指導、その後、学友会・学友委員会と合同懇親会
- 第3回 2009年1月31日(土) 場所：札幌学院大学社会連携センター 出席者6人
 議題：2010-11年度奨学生、募集要項・ポスター発送作業
 財団学友会帰国報告会(札幌プリンスホテル)
- 第4回 2009年3月7日(土) 場所：札幌NTTセミナーセンター 出席者5人
 議題：2009-10年度奨学生候補者(6名)の最終合宿オリエンテーション
- 第5回 2009年5月23日(土) 場所：KKR札幌 出席者7人
 議題：2010-11年度奨学生候補者最終面接、委員のほかに矢橋ガバナーと岩城財団委員長も出席
- 第6回 2009年7月4日(土) 場所：KKR札幌 出席者7人
 議題：2009-10年度奨学生(6名)の壮行会。委員のほかに岩城財団委員長や奨学生のカウンセラー6名、財団学友委員会の新旧委員長、財団学友など33名が出席

■委員会報告

1. 今年度活動計画
 - 1) 2010-11年度奨学生のオリエンテーション
 - 2) 2011-12年度奨学生の募集と決定(ただし、1学年度のみ)
 - 3) 他地区からの奨学生の受け入れ
2. 今年度活動内容
 - 1) 2009-10年度奨学生のオリエンテーションは例年通り3回行なった。最後のオリエンテーションは合宿形式である。また、7月4日には壮行会を開催した。
 - 2) 2010-11年度奨学生の募集についても、通常通り、12月に募集要項・ポスター等を作成。1月下旬に発送し、募集に入った。5月23日の最終面接で6名に確定した。ただし、財団本部からの連絡により、文化研修とマルチイヤーの奨学金が1年前倒しで廃止となり、6名すべて、1学年度の奨学生候補者として選考した。
3. 今年度活動成果(結果)
 - 1) 2009-10年度の奨学生6名は7月より順次出発の予定である。
 - 2) 2010-11年度の募集は、文化研修5名、1学年度4名、マルチイヤー2名であった。しかし、財団本部の事情により、すべて1学年度の奨学生として選考した。面接の1週間前に連絡が入り、急な変更だったので、対応に苦慮した。
 - 3) 他の地区から受け入れた奨学生はいなかった。

2008~2009年度財団国際親善奨学生(敬称略)

氏名	奨学金の種類	留学国	留学大学	推薦クラブ
長谷川 敬	2年	フランス	Université Lyon II, Lyon, France	苫小牧
庄 美紗恵	文化研修6ヶ月	スペイン	Sociedad Hispano Mundial, Granada, Spain	北 斗
松橋 由佳	文化研修6ヶ月	アメリカ	ELS Language Centers-Santa Barbara	札幌モーニング
伊藤 珠代	文化研修6ヶ月	オーストリア	Alpha Sprach institut, Vienna, Austria	札幌手稲
池見 真由	文化研修6ヶ月	南アフリカ	ELS Language Centers-Johannesburg	札幌大通公園
佐藤知香子	文化研修3ヶ月	インド	Institute of Asian Studies, Madras, India	札幌はまなす

地区GSE（研究グループ交換）委員会

委員長 岡崎 芳明（小樽南RC）

■開催日・開催場所等

- 第1回 2008年7月22日（火） 場所：ロイトン札幌 出席者9人
議題：2008—2009年度事業計画、次年度GSEプログラム相手国との交信状況、新年度における役割分担など
- 第2回 2008年8月25日（月） 場所：ロイトン札幌 出席者9人
議題：チームリーダー選考の件、派遣メンバー選考の件、重点的GSEの件
RI第2360地区との交信状況、地区大会ブースの件
- 第3回 2008年9月17日（水） 場所：ロイトン札幌 出席者6人
議題：チームリーダーの承認報告、重点的GSEの派遣メンバー募集方法（ポスター作成など）、地区大会ブース、
RI第2360地区との交信状況
- 第4回 2008年10月21日（火） 場所：ロイトン札幌 出席者10人
議題：地区大会ブース最終確認、スウェーデンの情報確認、派遣メンバー決定及びその後の研修スケジュール
について
- 第5回 2008年11月13日（木） 場所：ロイトン札幌 出席者10人
議題：派遣メンバーの募集開始状況、RI第2360地区との交信状況、補欠派遣リーダーを考慮に入れた次期GSE
委員募集について
- 第6回 2008年12月18日（木） 場所：西鶴3条店 出席者10人
議題：派遣メンバー募集の現在状況、派遣メンバー選考試験の日程と内容及び選考委員について、次年度GSE
委員長と委員の件、委員会後忘年会
- 第7回 2009年1月18日（日） 場所：ウェルシティ札幌 出席者11人
議題：派遣メンバー募集の現況、2月1日選考試験の最終打ち合わせ
次年度GSE委員の件
- 第8回 2009年2月1日（日） 場所：ロイトン札幌 出席者13人
議題：派遣メンバー選考試験 14人の派遣希望者より6人の派遣メンバー候補者を選考予定
- 第9回 2009年2月12日（木） 場所：ロイトン札幌 出席者10人
議題：派遣メンバー候補者決定、派遣メンバー研修について、RI第2360地区との交信状況及び受入日程について
- 第10回 2009年3月21日（土） 場所：JRタワーホテル 出席者8人
議題：派遣メンバー研修報告、RI第2360地区GSEメンバー受入グループについて、受入日程について（委員会
後派遣メンバーとの懇親会）（同日、第1回目の派遣メンバー研修会を開催）
- 第11回 2009年4月20日（月） 場所：ロイトン札幌 出席者8人
議題：派遣メンバー研修報告、RI第2360地区GSEメンバー受入グループについて、受入マニュアルの見直しに
ついて（4月29日派遣メンバー研修会開催）
- 第12回 2009年5月25日（月） 場所：ロイトン札幌 出席者8人
議題：派遣メンバー研修報告、受入マニュアル最終打ち合わせ、次年度GSE委員の担当について、ロータリー
財団の変更事項について（5月30日派遣メンバー研修会開催）
- 第13回 2009年6月27日（土） 場所：札幌後楽園ホテル 報告会11人に派遣希望者6人、委員会は13人
議題：派遣メンバー成果報告会は派遣団員希望者一人ずつ選考委員の前で10分ほど派遣研修を受けた感想を述
べ、委員より質問を受けた。その後選考委員により4名の正式派遣団員を決定した。
4時より新旧GSE委員の引き継ぎ会、次年度委員の担当発表、次年度上半期の事業及び日程、受入グル
ープについて、コーディネーター会について、受入マニュアルについて、GSE委員会後6時より歓送迎
会（武藤副委員長と高橋委員が退会、新委員4人入会）

■委員会報告

○今期の活動計画

1. 今期は次年度（渡邊ガバナー年度）に派遣受入が行われるGSEプログラムの対象国に派遣する派遣チームリーダーの選考をします。
2. GSE派遣メンバーを広く募集し、派遣メンバー選考試験を行い派遣メンバーを決定します。
3. 毎月1回委員会を開催し、受け入れ派遣の準備に併せGSEプログラムの勉強と見直しを行います。
4. 当地区内のクラブに対してGSEプログラムの理解を深めて頂く為、積極的に卓話にのぞめる体制を整えます。
5. 下半期には次年度（2009-2010年度）のGSE受け入れの為の受け入れグループとホスト・ロータリークラブを決定します。
6. 下半期に各受け入れグループのコーディネーターを選出して頂き、コーディネーター会を開催します。
7. 次年度のGSEプログラムは当地区では初めての試みですが、重点的GSEプログラム（例えば福祉関係を中心とした方々のGSE等）を考えてみる予定です。

○今年度活動内容（上記の番号順に答えます）

1. お陰様で北海道リハビリ理事長であり、札幌東ロータリークラブ所属の奥貫一之会員が第15回当地区のGSE派遣チームリーダーに決定致しました。
2. 当地区内の各ロータリークラブにポスターと募集要項を送付しロータリアンの皆様と地域に対して派遣団員の募集をお願いした。奥貫派遣リーダーを通して（社）北海道社会福祉協議会に対し派遣団員募集のお願いをさせて頂いたお陰で、当地区内の福祉介護施設にポスターと募集資料を配付する事が出来た。
北海道新聞に派遣団員募集が掲載された。
お陰様で最近では一番多い14名の派遣団員希望者を募り選考試験を行う事が出来た。
今回は6名の派遣団員候補者を選考し、6月までの4回の派遣研修で最終的に4名の正式派遣団員と2名の補欠派遣団員を選考する事になった。
3. 前述の通り毎月GSE委員会を開催する事が出来た。
4. 今期は残念ながらGSE委員が出向いての卓話希望はなかったが、前回マレーシアへのGSE派遣メンバーが何か所かのロータリークラブで卓話を行った。
5. 第1グループのホストRCは（留萌RC）、第2グループ（滝川RC）と合同
第4グループのホストRCは（札幌西RC）、第5グループ（札幌東RC）と合同
第7グループのホストRCは（北広島RC）
第9グループのホストRCは（室蘭東RC）
現在以上のグループの方々をお願いしております。
6. RI第2360地区との受入が、普通は当地区の地区大会に合わせて来訪するが、今回は次年度後期の4月から5月に行われる為、コーディネーター決定と第1回コーディネーター会の開催が次年度になった。
7. 予定通り、今回は福祉介護を中心としたGSE派遣メンバーを募った。
お陰様で素晴らしい派遣希望者が集まり、第1次審査から全員合格させたい方々ばかりであった。素晴らしいGSEプログラムが出来ると確信しております。

○今年度活動成果

ほぼ予定通り成果を挙げる事が出来たと思う。今期の一番の収穫は派遣国の人気があった事と（介護・福祉）と言う、時代にマッチした特別重点的GSEを計画した結果、派遣団員候補を多数募る事が出来たと言う事だと思います。

又、残念な事と言えば次年度のGSE受け入れ・派遣が相手地区の事情により両地区の地区大会に併せる事が出来なかった事です。

しかしこの2点は逆に、それぞれ優秀な方々を更に選別していかなければならない辛さになり、又、受け入れ派遣が下半期になった事で、派遣研修や受け入れ準備にゆとりが出来ると言う結果をもたらしてくれました。ともかく素晴らしい派遣団員とGSE委員が揃っていますので、次年度は素晴らしいGSEプログラムが行える事を確信しております。

最後に私事ながら後任を決められずズルズルと4年間も務めさせて頂いたGSE委員長も、やっと素晴らしい沼館次期GSE委員長という後任を見つけ、今期で退任させて頂く事になりました。

但し1年間は手に掛けたスウェーデンRI第2360地区とのGSEプログラム終了までの間、陰ながらGSE委員会のお手伝いをさせて頂きます。

在任中4年の間RI第2510地区ロータリアンの皆様のご協力は基より、関係各位のご協力に心より感謝を申し上げ、今期GSE委員会よりのご報告とさせて頂きます。

地区補助金委員会

委員長 須田 義雄 (札幌南RC)

■委員会の開催について

- 第1回 2008年12月10日(水) 場所:札幌パークホテル 出席者9人
議題:前期分11件の申請書を審議、10件を承認
- 第2回 2009年6月10日(水) 場所:札幌パークホテル 出席者9人
議題:後期分1件の申請書を審議、承認

■委員会報告

1. 今年度活動計画

地区の奉仕活動や人道的活動を支援する補助金申請について、未だ十分理解されていない面もありその周知徹底にはどうすべきか、具体的方法について検討した。審査はロータリー財団地域セミナーハンドブック52～69ページに記載されている内容に準じて、従来通りその活動内容、会員の参加度、ロータリー財団の寄付状況など参考に行われた。

2. 今年度活動内容

- ①地区協議会での補助金の説明、申請方法などをPRしたが、10月末日迄申請が少なく過去に実績のあるクラブを中心に直接電話により応募を勧めた。
- ②2回の委員会開催は矢橋ガバナー、岩城ロータリー財団委員長、補助金委員、補助金監督委員出席の下前期分は11件、後期分は1件、計12件の申請書を厳正に審査した。
- ③結果は文書、電話などにより通達し各クラブに送金、それぞれ今年度末までの活動報告書を提出して頂いた。

3. 今年度活動成果(結果)

#	ロータリークラブ	プロジェクト概要	地区補助金の支出(円)
1	長万部RC	創立40周年記念花時計設置	400,000
2	岩見沢東RC	少年サッカー大会	30,000
3	岩見沢東RC	バラの苗木植樹	200,000
4	白老RC	サッカー少年・少女の健全育成	30,000
5	白老RC	桜の苗木植樹	60,000
6	札幌西RC	高校オーケストラ部への援助	150,000
7	札幌南RC	高齢者福祉施設に緑化空間を寄贈	300,000
8	札幌東RC	ヒブワクチン接種促進運動	700,000
9	滝川RC	そらぶちキッズキャンプの整備	400,000
10	千歳セントラルRC	アイドリング・ストップ推進運動	150,000
11	函館北RC	青函連絡船海難慰霊碑改修事業	300,000
支出された地区補助金の総額			2,720,000

地区財団学友委員会

委員長 高橋 宣充 (札幌清田RC)

■委員会の開催について

第1回	2008年8月30日(土)	場所：札幌学院大学	出席者8人
	議題：今年度活動計画		
第2回	2008年11月29日(土)	場所：札幌プリンスホテル	出席者10人
	議題：財団学友帰国報告会に向けての準備		
第3回	2009年1月24日(土)	場所：札幌プリンスホテル	出席者9人
	議題：財団学友帰国報告会について		
第4回	2009年5月16日(土)	場所：札幌第一ホテル	出席者7人
	議題：今年度の反省、来年度に向けて		

■委員会報告

1. 今年度活動計画

- ・年4回の委員会の開催
- ・第5回財団帰国報告会を2009年2月前後に開催する
- ・財団学友のクラブ例会における卓話機会の増進
- ・財団学友会への賛助金拠出を推進
- ・学友会活動報告「学友ニューズレター」の発行
- ・新規奨学生、GSE団員への支援協力

2. 今年度活動内容

- ・財団学友帰国報告会、学友会総会の開催
札幌プリンスホテルにて1月31日(土)開催した。学友・奨学生・奨学生候補者25名、ロータリアン25名の計50名が参加した。帰国報告者5名の報告に続き、学友会総会、懇親会を行った。
- ・ニューズレター第8号の発行、ロータリークラブ活動の学友の参加、学友卓話活動を行う。
奨学生オリエンテーションの参加、メーリングリストの充実を図った。

3. 今年度活動成果(結果)

毎年GSE団員の帰国に合わせて開催してきた財団奨学生帰国報告会を今回は帰国GSE団員不在で初めて開催をした。学友の報告者5名はそれぞれ多様な経験を積み、ロータリークラブ活動にも積極的に参加し貴重な体験をしたようであった。ロータリアンにも充分内容が伝わったと思われる。また、このような学友会との活動を通じて、大阪天王寺RCと札幌大通公園RCが友好クラブになる橋渡しを学友達がしてくれたことも評価すべき点であった。

地区補助金監督委員会

委員長 中山 裕視 (札幌真駒内RC)

■委員会の開催について

第1回	2008年12月10日(水)	場所：札幌パークホテル	出席者2人
	議題 補助金委員会に出席して8クラブ(11件)からの申請を監督的立場から慎重に審査をいたしました。		
第2回	2009年6月10日(水)	場所：札幌パークホテル	出席者3人
	議題 補助金委員会に出席して1クラブ(1件)からの申請を監督的立場から慎重に審査をいたしました。		

■委員会報告

1. 今年度活動計画

- ①審査の公平について
- ②地域社会が参加し、プロジェクトが地域社会のものか
- ③会員の3分の2以上から賛同を得られるプロジェクトであるか
- ④クラブの負担、補助金の割合、会員の奉仕度合はどうか
- ⑤ただの寄付又は賞品の提供などではないか
- ⑥ロータリアン及びその関係者に補助金が使われていないか

2. 今年度活動内容

上記のことを基本にして補助金申請、支出の監督をいたします。

3. 今年度活動成果（結果）

補助金の申請内容及び支出が公平且つ適正なものであるために、監督的立場から十分な検討、議論をして慎重に審査をしました。

結果 11件 補助金支出総金額 2,720,000円

地区米山記念奨学委員会

委員長 大石 春雄（札幌はまなすRC）

■委員会の開催について

- | | | | |
|-----|---|------------------|--------|
| 第1回 | 2008年7月12日（土） | 場所：札幌サンプラザ | 出席者6人 |
| | 議題：2009学年度奨学生の指定校、被推薦者数について
推薦枠14大学、42名を奨学会に報告する事に決定 | | |
| 第2回 | 2009年1月10日（土） | 場所：札幌パークホテル | 出席者10人 |
| | 議題：2009学年度奨学生の選考試験について
受験者34名の中から14名合格、継続他4名の計18名 | | |
| 第3回 | 2009年4月18日（土） | 場所：センチュリーロイヤルホテル | 出席者10人 |
| | 議題：カウンセラー研修、奨学生・カウンセラー研修・オリエンテーションについて | | |

■委員会報告

1. 今年度活動計画

- 1) 委員会活動がスムーズに行えるよう、年3回程度委員会を開催する。
- 2) 10月の米山月間には、奨学生をホストしていないクラブを訪問し、奨学生にスピーチをしてもらおう。併せてより多くの奨学生を援助できるように寄付のお願いをする。
- 3) 地区大会はもとより、他団体及び他委員会の行事に積極的に参加し、交流を深める。
- 4) 地区内奨学生、及び学友、多くのロータリアンと家族の交流を深め、国際親善の一助としたい。

2. 今年度活動内容

- 1) 委員会は7月12日、1月10日、4月18日の3回行いました。7月12日は、年度の事業計画並びに担当を決定。
- 2) 年間行事：①9月20日（土）：奨学生、学友バスレク（小樽水族館他）29名参加
②10月26日（日）：地区大会参加（ブース作成）
③10月：地区内クラブ月間卓話（伊藤常務理事2クラブ、大石・奨学生4クラブ）
④1月10日（土）：次年度奨学生選考（米山委員関係10名出席）
⑤2月21日（土）：3月修了者の歡送会（39名参加）
⑥4月18日（土）：次年度奨学生、カウンセラー研修・オリエンテーション
（奨学生17名、カウンセラー他26名出席）
⑦地区米山セミナーに出席。

3. 今年度活動成果（結果）

- 1) 委員全員が委員会活動に積極的に参加し、事業の立案作成がスムーズに運びました。
又、奨学生、カウンセラーも米山事業に理解をし参加率が非常に良く、良き1年でした。
- 2) 毎日が、研究に明け暮れ時間的な余裕がない奨学生の憩いの一時と計画した小樽水族館、小樽RCの方のご厚意による小樽湾クルージング、仁木町でのぶどう狩り等、奨学生に大変喜ばれました。丸山淳士パストガバナーの無料バスの提供が無ければ実現できなかったと思います。委員全員が結束できた良き一年でしたし、私にとりましても素晴らしい経験でした。

米山奨学生（敬称略）

2007年4月～2008年8月

氏名	性別	国籍	種類	大学名	課程	専攻	世話クラブ
王 保富	男	台湾	YM	札幌国際大学	修士2	観光学	札幌清田

2007年4月～2009年3月

氏名	性別	国籍	種類	大学名	課程	専攻	世話クラブ
ダシルワ、プブドゥ	男	スリランカ	YM	室蘭工業大学	修士2	情報工学	室蘭北
アニワル・アイマイティ	男	中国	YM	酪農学園大学	修士2	酪農学(家畜飼料)	江別西

2008年4月～2009年3月

氏名	性別	国籍	種類	大学名	課程	専攻	世話クラブ
周 宇	男	中国	YM	小樽商科大学	修士2	現代商学	小樽南
何 晔 光	男	中国	YM	札幌大学	修士2	経営学	札幌幌南
黄 仕 豪	男	台湾	YM	札幌国際大学	修士2	観光学研究	新札幌
王 大 力	男	中国	YM	北海学園大学	修士2	経営学	札幌南
楊 穎	女	中国	YM	北海道文教大学	修士2	言語文化コミュニケーション	恵庭
プーマニーウォン、ボンマタット	男	ラオス	YU	室蘭工業大学	学部4	情報工学	室蘭
洪 嘉 偉	男	台湾	YU	酪農学園大学	獣学6	獣医	江別
肖 楠	女	中国	YM	北海道大学	修士2	生命理学	札幌真駒内
ディアブ、チャムラウン	男	カンボジア	YU	北海道大学	学部4	情報エレクトロニクス	札幌西
宋 昌 鉉	男	韓国	YD	北海道大学	獣博4	獣医学	札幌
宿 媛	女	中国	YM	北海道大学	修士2	海洋応用生命科学	函館五稜郭
于 洪 文	男	中国	YD	北海道大学	博士3	環境起学	札幌手稲

2008年4月～2010年3月

氏名	性別	国籍	種類	大学名	課程	専攻	世話クラブ
クレルク・ルシアン・ロラン・ミカエル・ダヴィッド	男	フランス	YD	北海道大学	博士2	言語文学	札幌東
李 炯 直	男	韓国	YD	北海道大学	博士2	現代経済経営	札幌西北
田 元 勇	男	中国	YD	北海道大学	博士2	海洋応用生命科学	函館東
金 銀 珠	女	韓国	YD	北海道大学	博士2	国際広報メディア	札幌はまなす

2009年4月～2010年3月

氏名	性別	国籍	種類	大学名	課程	専攻	世話クラブ
肖 楠	女	中国	CY	北海道大学	博士1	理学院	札幌真駒内
侯 勇	男	中国	YM	小樽商科大学	修士2	現代商学	小 樽
司 娟 瑶	女	台湾	YM	札幌国際大学	修士2	観光学	新 札幌
劉 作 坤	男	中国	YM	北海学園大学	修士2	国際経営	札幌幌南
ミヒライ・ウィーリ	女	中国	YD	北海道大学	博士3	歴史地域文化学	札幌幌南
裴 卿 辰	女	韓国	YM	北海道大学	修士2	教育学	札幌北
鄭 恩 順	女	韓国	YM	北海道大学	修士2	言語文化	札幌西
金 誠 勇	男	韓国	YD	北海道大学	博士3	海洋生物資源科学	函館セントラル
趙 希 鵬	男	中国	YD	北海道工業大学	博士3	応用電子工学	札幌あけぼの
閔 露	女	中国	YM	北海道文教大学	修士2	言語文化コミュニケーション	恵 庭
フタバラット, ナウアス・ドム マリホット ロマウリ	女	インドネシア	YM	室蘭工業大学	修士2	応用化学	登 別

2009年4月～2011年3月

氏名	性別	国籍	種類	大学名	課程	専攻	世話クラブ
グイエン・フアン・ティ	女	ベトナム	YU	札幌大学	学部3	文化学	札幌手稲
陳 敏	女	中国	YD	札幌医科大学	博士2	保健医療学	札幌
ズムレティ・マイマイティ	女	中国	YM	酪農学園大学	修士1	フードシステム	江 別

地区米山学友委員会

委員長 村上 淳 (札幌東RC)

■委員会の開催について

- 第1回 2008年8月30日(土) 場所:北大陳教授会議室 出席者8人
議題:委員会への新入会員の紹介と役割分担及び米山学友会定時総会・懇親会の打合せ
- 第2回 2008年10月30日(木) 場所:札幌パークホテル 出席者2人
議題:米山学友会定時総会・懇親会の細部打合せ
- 第3回 2009年4月25日(土) 場所:さっぽろテレビ塔 出席者10人
議題:委員会への新入会員の紹介と米山学友会家族懇親会の打合せ
- 第4回 2009年6月2日(火) 場所:さっぽろテレビ塔 出席者10人
議題:米山学友会家族懇親会の細部打合せ

■委員会報告

1. 今年度活動計画

- ①米山奨学委員会主催各種行事に参加
- ②機関紙「米山だより(北海道)」第8号 発刊
- ③各RCにおける米山学友会 PR活動
- ④米山学友会定時総会・懇親会の開催
- ⑤第17回長沼国際交流フェスティバルへの参加
- ⑥米山学友会 家族懇親会の開催

2. 今年度活動内容

- ①米山奨学委員会主催各種行事への参加:奨学生歓送会及び奨学生オリエンテーションにおいて米山学友会の活動をPR報告

- ②機関紙「米山だより（北海道）」第8号発刊：500部を印刷し米山奨学会本部をはじめ各関係機関へ配布した
- ③各RCにおける米山学友会PR活動：今年度は実施しませんでした
- ④米山学友会定時総会・懇親会の開催：11月15日（土）京王プラザホテル札幌にて、学友5名、奨学生9名、ロータリアン16名、計30名が集まり、活動報告・活動計画を承認
- ⑤第17回長沼国際交流フェスティバルへの参加：ロータリー関係者を含め、多数の関係者が集まり盛大であった
- ⑥米山学友会家族懇親会の開催：6月7日（日）ジャスマックプラザホテルにて、学友9名、家族8名、奨学生11名、家族6名、ロータリアン18名、家族1名の計53名が参加し盛大にかつ和やかに行った。特に今回初めて学友の紹介でベリーダンスのアトラクションがあり華やかで成功裏に終わった

3. 今年度活動成果（結果）

今年度の事業はほぼ計画通り終了した。概ね活動は成功したと思う。ただ道内には約100名の学友会員が在籍しており、地理的に広いと言うこともあるけれども、学友の参加者が限定されつつあり、活動が少し低調なのが気になります。

岩手・宮城内陸地震災害義援金報告

地区内各クラブに募金のお願いを致しました『岩手・宮城内陸地震災害義援金』について、下記の61クラブから総額2,053,436円を頂戴致し、8月19日にガバナー会へお振込み致しましたのでご報告致します。皆様のご協力に感謝申し上げます。誠にありがとうございました。

ご協力いただいたクラブ

深川RC、羽幌RC、妹背牛RC、小平RC、留萌RC、砂川RC、滝川RC、
 美唄RC、江別RC、江別西RC、岩見沢RC、岩見沢東RC、栗沢RC、当別RC、
 札幌RC、札幌あけぼのRC、札幌はまなすRC、札幌北RC、札幌モーニングRC、
 札幌西RC、札幌西北RC、札幌手稲RC、札幌東RC、札幌清田RC、
 札幌幌南RC、札幌真駒内RC、札幌南RC、札幌大通公園RC、新札幌RC、
 岩内RC、小樽RC、小樽南RC、小樽銭函RC、余市RC、千歳RC、
 千歳セントラルRC、恵庭RC、長沼RC、由仁RC、えりもRC、三石RC、
 静内RC、伊達RC、室蘭RC、室蘭東RC、室蘭北RC、登別RC、函館RC、
 函館亀田RC、森RC、七飯RC、長万部RC、函館セントラルRC、
 江差RC、函館五稜郭RC、函館東RC、函館北RC、白老RC、苫小牧RC、
 苫小牧東RC、苫小牧北RC

第2510地区の会員数の推移

年度末	会員数(名)
1984	3,547
1985	3,559
1986	3,663
1987	3,650
1988	3,721
1989	3,841
1990	3,914
1991	4,045
1992	4,150
1993	4,192
1994	4,213
1995	4,209
1996	4,254
1997	4,195
1998	4,093
1999	3,940
2000	3,844
2001	3,698
2002	3,554
2003	3,336
2004	3,172
2005	3,016
2006	2,987
2007	2,898
2008	2,823
2009	2,723

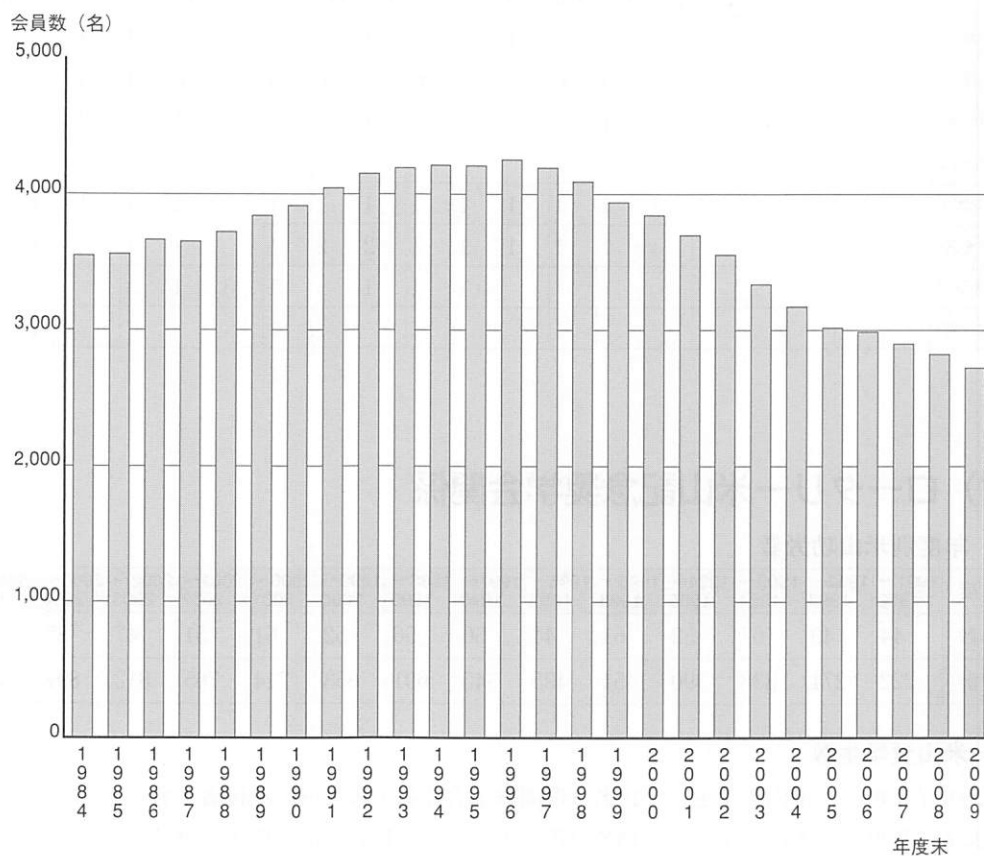

財団関係

(1) 財団奨学生

(単位：名)

年度	1991~1992	1992~1993	1993~1994	1994~1995	1995~1996	1996~1997	1997~1998	1998~1999	1999~2000	2000~2001	2001~2002	2002~2003	2003~2004	2004~2005	2005~2006	2006~2007	2007~2008	2008~2009
人数	8	8	8	9	9	10	9	13	13	12	7	10	11	10	9	7	7	6
累計	116	124	132	141	150	160	169	182	195	207	214	224	235	245	254	261	268	274

(2) 年度別ポール・ハリス・フェロー数及び累計

(単位：名)

年度	1991~1992	1992~1993	1993~1994	1994~1995	1995~1996	1996~1997	1997~1998	1998~1999	1999~2000	2000~2001	2001~2002	2002~2003	2003~2004	2004~2005	2005~2006	2006~2007	2007~2008	2008~2009
人数	197	198	135	160	177	119	181	147	111	100	81	70	74	73	83	64	45	74
累計	1,983	2,181	2,316	2,476	2,653	2,772	2,953	3,100	3,211	3,311	3,392	3,462	3,536	3,609	3,692	3,756	3,801	3,875

交換学生関係

(単位：名)

年 度	1991	1992	1993	1994	1995	1996	1997	1998	1999	2000~2001		2001~2002		2002	2003~2004		2004~2005		2005~2006		2006~2007		2007~2008		2008~2009		
	1992	1993	1994	1995	1996	1997	1998	1999	2000	受入	派遣	受入	派遣	2003	受入	派遣	受入	派遣	受入	派遣	受入	派遣	受入	派遣	受入	派遣	受入
人 数	12	12	10	11	13	12	10	12	8	11	12	15	14	15	11	15	12	11	8	8	8	9	6	7	4	5	
累 計	235	247	257	268	281	293	303	315	323	334	335	349	349	364	375	379	387	390	395	398	403	407	409	414	413	419	
交 換 先	米	4	3	3	2	3	2	2	3	4	2	2	4	4	4	5	5	4	4	2	2	3	4	2	2		1
	森	7	7	5	7	6	7	5	6		5	6	6	6	6	4	6	4	4	2	4	3	3	2	3	2	2
	カナダ	1	1	1	1	2	1	1	1	2	1	1	1	1	1	1	1	2	2	1	1	1	1	1	1	1	1
	スウェーデン		1	1	1	1																					
	フィンランド					1	1	1	1	1	1	1	1	1	1		1	1	1	1	1	1	1	1	1	1	1
	スイス						1	1	1	1	1	1	2	2	1		1	1		1							
	メキシコ										1	1	1		1	1	1										
	台 湾														1					1							

(財) ロータリー米山記念奨学会関係

(1) 年度別米山功労者

(単位：名)

年 度	1991~1992	1992~1993	1993~1994	1994~1995	1995~1996	1996~1997	1997~1998	1998~1999	1999~2000	2000~2001	2001~2002	2002~2003	2003~2004	2004~2005	2005~2006	2006~2007	2007~2008	2008~2009
人 数	44	49	67	52	61	44	50	56	52	61	51	47	85	60	76	54	49	42
累 計	222	271	338	390	451	495	545	601	653	714	765	812	897	957	1,033	1,087	1,136	1,178

2009年6月30日現在

(2) 米山奨学生数

2008学年度 米山奨学生 19名 (期間修了者15名・新年度の継続者4名)

2009学年度 米山奨学生 18名 (新規米山奨学生13名・前年度より継続者4名、クラブ米山1名)

米山奨学生の国籍：中国9名、韓国3名、台湾3名、カンボジア1名、
ラオス1名、スリランカ1名、フランス1名

(3) 米山記念奨学会寄付金

	2008~2009年度	累 計
普通寄付金	9,189,400円	322,900,095円
特別寄付金	21,074,168円	571,421,353円
合 計	30,263,568円	894,321,448円

インター・ローターアクト関係

インター・ローターアクト年度別会員数

(単位：名)

年 度	1991~1992	1992~1993	1993~1994	1994~1995	1995~1996	1996~1997	1997~1998	1998~1999	1999~2000	2000~2001	2001~2002	2002~2003	2003~2004	2004~2005	2005~2006	2006~2007	2007~2008	2008~2009
インター	71	110	239	207	212	233	196	180	133	180	182	241	193	166	160	149	160	160
ローター	256	280	248	224	227	163	134	157	146	142	153	146	131	96	75	71	69	75

2009年6月30日現在 インターアクトクラブ8クラブ ローターアクトクラブ10クラブ (休止中3クラブ)

物故会員

(敬称略)

ご尊名	クラブ名	ご逝去年月日	享年	入会年月日
松宮國彦	札幌東	2008年6月10日	65歳	1999年8月5日
舘内辰男	恵庭	2008年6月16日	74歳	1993年12月1日
加藤直樹	七飯	2008年6月16日	59歳	1982年1月1日
佐藤寿夫	室蘭	2008年6月17日	77歳	1989年8月1日
藤田安男	赤平	2008年7月22日	87歳	2001年7月25日
遠藤正之	札幌幌南	2008年7月24日	77歳	1971年4月16日
岩田弘志	室蘭	2008年7月29日	84歳	1996年2月1日
浅井雅雄	札幌幌南	2008年8月17日	82歳	1971年1月1日
白石欽一	札幌手稲	2008年11月6日	89歳	1970年6月29日
土倉裕之	札幌東	2008年11月7日	57歳	1985年7月4日
笹木和幸	滝川	2008年11月27日	64歳	1985年6月30日
原口伸一	新札幌	2008年12月4日	73歳	1996年1月1日
堀好夫	函館亀田	2008年12月10日	57歳	1989年10月2日
瀧野敏彌	函館五稜郭	2008年12月10日	85歳	1970年1月24日
須藤久男	倶知安	2009年1月14日	74歳	1970年7月1日
坂田博	札幌はまなす	2009年2月5日	88歳	1992年1月25日
寄木清二	室蘭東	2009年2月15日	60歳	1999年6月18日
佐原正三	函館	2009年2月22日	74歳	2006年7月6日
平野了	岩内	2009年2月28日	79歳	1962年4月24日
藤田八束	札幌東	2009年3月11日	87歳	1971年8月1日
竹内敏雄	恵庭	2009年3月21日	83歳	1996年7月3日
山形道文	函館五稜郭	2009年3月30日	81歳	1970年1月24日
千葉昭	函館北	2009年3月30日	56歳	1998年7月29日
宮谷悟	岩内	2009年5月2日	45歳	2005年7月14日
神部弘二	滝川	2009年6月26日	94歳	1958年8月16日

表彰

●RI会長賞（2007—2008年度）

小樽RC
千歳RC
千歳セントラルRC
苫小牧RC

●ロータリー財団表彰（2007—2008年度）

・財団一人当り寄付額優秀クラブ

第1位 函館五稜郭RC \$ 221.28
第2位 札幌北RC \$ 201.74
第3位 札幌東RC \$ 192.23

・財団寄付優秀クラブ

第1位 札幌東RC \$ 20,761.02
第2位 札幌RC \$ 16,310.00
第3位 函館五稜郭RC \$ 14,598.00

・メジャードナー表彰

伊藤 義郎（札幌RC）
塚原 房樹（札幌東RC）
酒井 正人（函館五稜郭RC）

●（財）ロータリー米山記念奨学会表彰（2007—2008年度）

・達成クラブ表彰

函館東RC（3千万円達成）
函館五稜郭RC（2千万円達成）

・メジャードナー表彰

吉田 正治（滝川RC） 谷口 二郎（札幌西北RC）
野村 昭光（札幌東RC） 奥貫 一之（札幌東RC）
吉村 洋吉（札幌真駒内RC） 福田 武男（千歳RC）
太刀川善一（函館RC） 鍋谷 操子（函館セントラルRC）
酒井 正人（函館五稜郭RC） 伊藤 長英（苫小牧北RC）

●RI会員増強推進計画表彰（2007—2008年度）

札幌東RC
千歳セントラルRC

●RI小規模クラブ会員増加の表彰（2007—2008年度）

様似RC
洞爺湖RC
長万部RC

●地区会員増強優秀賞（2007—2008年度）

第1位 長万部RC 125%
第2位 千歳セントラルRC 117%
第3位 札幌東RC 111%
第3位 洞爺湖RC 111%
第4位 札幌大通公園RC 110%
第5位 三石RC 107%

●ガバナー特別表彰

クラブ表彰

函館東RC

創立50周年を記念して行われた植樹事業による地域社会との交流・奉仕に対して

個人表彰

札幌モーニングRC：笹山峻弘会員

長期にわたるカミネコン植樹に対する社会奉仕活動に対して

記念式典開催状況

ロータリークラブ

クラブ名	周年	開催日
滝川	創立50周年	2008年9月7日（日）
函館北	創立45周年	2008年9月26日（金）
小樽	創立75周年	2008年11月14日（金）
札幌東	創立50周年	2009年3月14日（土）
洞爺湖	創立40周年	2009年4月12日（日）
深川	創立50周年	2009年5月17日（日）
羽幌	創立30周年	2009年5月30日（土）
新札幌	創立25周年	2009年6月17日（水）
白老	創立30周年	2009年6月20日（土）

ローターアクトクラブ

クラブ名	周年	開催日
岩見沢	創立40周年	2008年11月1日（土）

青少年交換学生

受入学生

フィンランド（2008年8月～2009年7月）

氏名	性	スポンサー地区	スポンサークラブ	ホストクラブ	ホスト高校
Heide Maria Veijalainen	F	1430	Imatra	札幌西	札幌清田高校

カナダ（2008年8月～2009年7月）

氏名	性	スポンサー地区	スポンサークラブ	ホストクラブ	ホスト高校
Alexander Joseph Stickleby	M	5360	Calary North	札幌手稲	札幌山の手高校

オーストラリア（2009年1月～2009年12月）

氏名	性	スポンサー地区	スポンサークラブ	ホストクラブ	ホスト高校
Simon Daniel Burke	M	9550	Airlie Beach	札幌手稲	札幌西陵高校
Jonathan Charles Boughton	M	9710	Moss Vale	由仁	岩見沢東高校

派遣学生

オーストラリア（2008年8月～2009年7月）

氏名	性	スポンサークラブ	ホスト地区	ホストクラブ	出身高校
久野翼	M	恵庭	9710	Tuggeranong	北星大学付属高校
門脇みなみ	F	札幌北	9650	Woolgoogla	札幌国際情報高校

アメリカ（2008年8月～2009年7月）

氏名	性	スポンサークラブ	ホスト地区	ホストクラブ	出身高校
鈴木愛	F	苫小牧北	7170	Endwell	札幌龍谷学園高校

フィンランド（2008年8月～2009年7月）

氏名	性	スポンサークラブ	ホスト地区	ホストクラブ	出身高校
内田早紀	F	札幌西	1420	Helsinki-Pasila	札幌清田高校

カナダ（2008年8月～2009年7月）

氏名	性	スポンサークラブ	ホスト地区	ホストクラブ	出身高校
星美紀子	F	札幌手稲	5360	Medicine Hat	札幌山の手高校

クラブ別ロータリー財団寄付

グループ	クラブ名	会員数 2008年7月 半期報告	2008～2009年度寄付額					年次寄付	
			年次寄付	使途指定寄付	恒久基金寄付	合 計	会員一人当たり	自主申告額	達成率(%)
1	深 川	33	4,006.76	1,000.00	0.00	5,006.76	121.42	3,800.00	105.44
	羽 幌	46	3,600.00	1,000.00	0.00	4,600.00	78.26	2,500.00	144.00
	妹 背 牛	9	900.00	200.00	0.00	1,100.00	100.00	900.00	100.00
	小 平	14	1,400.00	1,000.00	0.00	2,400.00	100.00	1,500.00	93.33
	留 萌	45	2,686.82	661.55	0.00	3,348.37	59.71	4,700.00	57.17
	小 計	147	12,593.58	3,861.55	0.00	16,455.13	85.67	13,400.00	93.98
2	赤 平	29	2,900.00	0.00	0.00	2,900.00	100.00	2,900.00	100.00
	芦 別	44	9,709.30	0.00	0.00	9,709.30	220.67	4,500.00	215.76
	砂 川	52	6,252.00	1,000.00	0.00	7,252.00	120.23	5,200.00	120.23
	滝 川	99	7,587.00	1,000.00	0.00	8,587.00	76.64	7,000.00	108.39
	小 計	224	26,448.30	2,000.00	0.00	28,448.30	118.07	19,600.00	134.94
3	美 唄	38	1,700.00	0.00	0.00	1,700.00	44.74	4,000.00	42.50
	江 別	34	3,594.00	1,135.33	0.00	4,729.33	105.71	3,300.00	108.91
	江 別 西	26	2,700.00	1,000.00	0.00	3,700.00	103.85	2,700.00	100.00
	岩 見 沢	87	8,887.00	1,000.00	0.00	9,887.00	102.15	8,800.00	100.99
	岩 見 沢 東	34	4,000.00	1,000.00	0.00	5,000.00	117.65	4,000.00	100.00
	栗 沢	23	1,700.00	1,000.00	0.00	2,700.00	73.91	1,200.00	141.67
	栗 山	26	2,000.00	0.00	0.00	2,000.00	76.92	2,800.00	71.43
	当 別	33	3,163.27	918.36	0.00	4,081.63	95.86	3,400.00	93.04
	小 計	301	27,744.27	6,053.69	0.00	33,797.96	92.17	30,200.00	91.87
4	札 幌	117	20,400.00	1,000.00	0.00	21,400.00	174.36	12,500.00	163.20
	札幌あけぼの	18	1,800.00	0.00	0.00	1,800.00	100.00	1,800.00	100.00
	札幌はまなす	25	4,340.91	0.00	1,000.00	5,340.91	173.64	2,500.00	173.64
	札 幌 北	43	6,511.98	990.57	2,083.33	9,585.88	151.44	4,400.00	148.00
	札幌モーニング	49	5,724.00	0.00	0.00	5,724.00	116.82	5,100.00	112.24
	札 幌 西	61	16,989.77	1,000.00	0.00	17,989.77	278.52	6,000.00	283.16
	札 幌 西 北	39	5,000.00	2,200.00	0.00	7,200.00	128.21	4,500.00	111.11
	札 幌 手 稲	34	2,755.10	1,133.33	0.00	3,888.43	81.03	3,500.00	78.72
	小 計	386	63,521.76	6,323.90	3,083.33	72,928.99	164.56	40,300.00	157.62
5	札 幌 東	120	14,540.00	1,000.00	0.00	15,540.00	121.17	11,000.00	132.18
	札 幌 清 田	18	1,952.00	1,008.00	0.00	2,960.00	108.44	1,800.00	108.44
	札 幌 幌 南	65	7,495.71	1,000.00	0.00	8,495.71	115.32	6,700.00	111.88
	札幌真駒内	35	4,161.22	1,000.00	0.00	5,161.22	118.89	3,900.00	106.70
	札 幌 南	92	12,403.85	1,009.09	0.00	13,412.94	134.82	10,000.00	124.04
	札幌大通公園	9	900.00	0.00	0.00	900.00	100.00	900.00	100.00
	札幌セントラル	14	0.00	0.00	0.00	0.00	0.00	800.00	0.00
	新 札 幌	32	4,210.20	1,510.20	0.00	5,720.41	131.57	3,400.00	123.83
	小 計	385	45,662.98	6,527.29	0.00	52,190.28	118.61	38,500.00	118.61
6	岩 内	21	594.34	0.00	0.00	594.34	28.30	630.00	94.34
	倶 知 安	46	7,600.00	1,000.00	0.00	8,600.00	165.22	5,000.00	152.00
	小 樽	67	4,300.00	1,000.00	0.00	5,300.00	64.18	7,000.00	61.43
	小 樽 南	73	7,971.59	1,000.00	0.00	8,971.59	109.20	7,400.00	107.72
	小樽銭函	21	2,100.00	2,100.00	0.00	4,200.00	100.00	2,200.00	95.45
	蘭 越	11	1,100.00	306.12	0.00	1,406.12	100.00	1,100.00	100.00
	余 市	39	2,300.00	1,000.00	0.00	3,300.00	58.97	4,000.00	57.50
	小 計	278	25,965.93	6,406.12	0.00	32,372.05	93.40	27,330.00	95.01

2009年6月30日現在 (単位:米ドル)

グループ	クラブ名	会員数 2008年7月 半期報告	2008～2009年度寄付額				年次寄付			
			年次寄付	使途指定寄付	恒久基金寄付	合計	会員一人当り	自主申告額	達成率(%)	
7	千 歳	63	6,954.00	1,130.00	0.00	8,084.00	110.38	6,000.00	115.90	
	千歳セントラル	34	3,500.00	0.00	0.00	3,500.00	102.94	3,300.00	106.06	
	恵 庭	39	3,550.00	0.00	0.00	3,550.00	91.03	4,000.00	88.75	
	北 広 島	16	850.00	0.00	0.00	850.00	53.13	800.00	106.25	
	長 沼	19	2,000.00	0.00	0.00	2,000.00	105.26	1,900.00	105.26	
	由 仁	10	500.00	0.00	0.00	500.00	50.00	500.00	100.00	
	小 計	181	17,354.00	1,130.00	0.00	18,484.00	95.88	16,500.00	105.18	
8	え り も	20	2,200.00	500.00	0.00	2,700.00	110.00	2,100.00	104.76	
	三 石	15	1,500.00	1,150.00	0.00	2,650.00	100.00	1,700.00	88.24	
	様 似	19	2,300.00	0.00	0.00	2,300.00	121.05	2,000.00	115.00	
	静 内	72	8,700.00	1,000.00	0.00	9,700.00	120.83	7,300.00	119.18	
	浦 河	32	4,300.00	0.00	0.00	4,300.00	134.38	3,600.00	119.44	
	小 計	158	19,000.00	2,650.00	0.00	21,650.00	120.25	16,700.00	113.77	
9	伊 達	53	6,500.00	1,000.00	0.00	7,500.00	122.64	5,500.00	118.18	
	室 蘭	43	4,600.00	1,000.00	0.00	5,600.00	106.98	4,600.00	100.00	
	室 蘭 東	41	3,700.00	1,000.00	0.00	4,700.00	90.24	4,400.00	84.09	
	室 蘭 北	33	3,654.00	1,000.00	0.00	4,654.00	110.73	3,500.00	104.40	
	登 別	31	3,100.00	2,000.00	0.00	5,100.00	100.00	3,200.00	96.88	
	洞 爺 湖	9	943.40	0.00	0.00	943.40	104.82	200.00	471.70	
	小 計	210	22,497.40	6,000.00	0.00	28,497.40	107.13	21,400.00	105.13	
10	函 館	87	8,992.00	1,000.00	0.00	9,992.00	103.36	8,800.00	102.18	
	函 館 亀 田	45	4,753.00	1,000.00	0.00	5,753.00	105.62	4,500.00	105.62	
	森	34	4,300.00	1,000.00	0.00	5,300.00	126.47	3,500.00	122.86	
	七 飯	16	1,333.33	1,000.00	0.00	2,333.33	83.33	1,700.00	78.43	
	長 万 部	10	1,000.00	1,000.00	0.00	2,000.00	100.00	1,000.00	100.00	
	函館セントラル	24	3,100.00	1,000.00	1,000.00	5,100.00	129.17	2,600.00	119.23	
	小 計	216	23,478.33	6,000.00	1,000.00	30,478.33	108.70	22,100.00	106.24	
11	江 差	19	2,477.27	1,136.36	0.00	3,613.63	130.38	1,900.00	130.38	
	函 館 五 稜 郭	55	8,271.00	1,000.00	1,100.00	10,371.00	150.38	5,900.00	140.19	
	函 館 東	45	6,592.00	1,000.00	100.00	7,692.00	146.49	4,000.00	164.80	
	函 館 北	30	3,152.00	1,000.00	100.00	4,252.00	105.07	3,100.00	101.68	
	北 斗	19	1,000.00	0.00	0.00	1,000.00	52.63	1,000.00	100.00	
	松 前	5	0.00	0.00	0.00	0.00	0.00	500.00	0.00	
	小 計	173	21,492.27	4,136.36	1,300.00	26,928.63	124.23	16,400.00	131.05	
12	白 老	25	2,500.00	1,000.00	0.00	3,500.00	100.00	2,500.00	100.00	
	苫 小 牧	50	5,400.01	1,000.00	0.00	6,400.01	108.00	5,400.00	100.00	
	苫 小 牧 東	25	3,144.09	1,000.00	0.00	4,144.09	125.76	2,800.00	112.29	
	苫 小 牧 北	34	6,783.02	1,000.00	0.00	7,783.02	199.50	3,400.00	199.50	
	小 計	134	17,827.12	4,000.00	0.00	21,827.12	133.04	14,100.00	126.43	
地区寄付額			1,304.58	10,000.00	0.00	11,304.58				
地区計			2,793	324,890.54	65,088.91	5,383.33	395,362.78	116.32	276,530.00	117.49

2008-2009地区年次寄付 自主申告 \$ 276,530.00 実績 \$ 324,890.54 (117.49%達成)

注1. クラブからの送金とズレがある場合があります。ご留意下さい。

注2. 会員一人当りの寄付合計上位3クラブは年次寄付のみです。

1位 札幌西RC \$278.52 2位 芦別RC \$220.67 3位 苫小牧北RC \$199.50

第2510地区ロータリー財団委員会 委員長 岩城秀晴

マルチプル・ポール・ハリス・フェロー

グループ	クラブ名	会員名 (敬称略)
1	深川	児島 俊一 (1) 成田 雅敏 (1)
	羽幌	成澤 卓爾 (2) 武田 秀夫 (1)
	留萌	中川 勝美 (1) 関野 政人 (2)
2	赤平	赤川 清介 (1) 西沢 良知 (1)
	芦別	川島 昭二 (1) 櫻井 祝 (1) 関口 孝八 (1)
	砂川	竹田 俊一 (1) 山田 信一 (1)
3	滝川	細田 光人 (3) 泉 敬止 (1) 神部 洋史 (4) 中島 健 (6) 野田 富夫 (1)
		上田 英二 (1) 和作 康市 (1) 柳 義文 (3) 吉田 正治 (8)
	江別	金田 敏雄 (1) 柏尾 隆史 (1) 佐伯 宮彦 (1)
	江別西	増山 柳 (1) 島崎 修 (1)
	岩見沢	北市 宗三 (2) 小林 弘明 (3) 佐藤 紀征 (7)
4	岩見沢東	稲垣 政敏 (1) 坂口 堅一 (2) 渡辺 博人 (2) 渡辺 劭 (2)
	栗山	小寺 進 (1)
	当別	近藤 勝宏 (1) 泉亭 祐司 (1)
	札幌	市川 唯行 (5) 松本 脩三 (5)
5	札幌あけぼの	秋野 公孝 (1) 安澤 正美 (2)
	札幌はまなす	戸部アナマリア (2)
	札幌北	福田十太郎 (2) 樋口 正明 (3) 谷口 良一 (3)
	札幌モーニング	藤森 敏昭 (1)
	札幌西	伏木 忠了 (3) 石丸修太郎 (1) 高下 泰三 (4) 矢橋 温郎 (10) メジャードナー
	札幌西北	小川 真治 (3) 大島 利一 (2)
	札幌手稲	阿部 光行 (1) 石田 誠 (5)
6	札幌東	朝倉 正人 (2) 広瀬 清 (4) 名塩良一郎 (4) 西村 孝治 (1) 関根 光晶 (1)
		白石 正勝 (4)
	札幌清田	阿部 哲夫 (2) 三戸 和昭 (2) 西澤 寛俊 (1)
	札幌幌南	深貝 亨 (1) 近藤 浩 (1) 三国 信樹 (1) 土谷 享 (3) 内田 豊 (1)
		山下 信行 (1)
7	札幌真駒内	吉村 洋吉 (8)
	札幌南	川井 一男 (2) 南館 全次 (2) 夏井坂信幸 (1) 山口 潔 (1)
	新札幌	梅田 鉄夫 (1)
8	小樽南	福島 正紘 (2) 岡崎 芳明 (2) 大橋 一弘 (1) 斎田 義孝 (2) 立森 成芳 (2)
	余市	谷川 淑郎 (4)
9	千歳	末広 孝 (1)
	恵庭	藤井 哲夫 (2) 弘中 正利 (2) 大川 健一 (2) 山澤 興治 (1)
	長沼	天野 敦子 (1) 青木 雄一 (1) 清水 彰 (1) 高木 繁秀 (1)
10	室蘭	木下 博 (1)
	室蘭東	金澤 智光 (1) 黒田 秀雄 (1) 松田 幹人 (1) 村木 一夫 (1) 佐々木勝男 (1)
11	函館セントラル	伊藤 道雄 (3)
12	函館東	池垣 清信 (10) メジャードナー
13	苫小牧北	菊地 芳彦 (2) 紺野 誠一 (5) 高橋 康則 (1) 田辺 信夫 (1)

ポール・ハリス・フェロー

グループ	クラブ名	会員名 (敬称略)
1	深川	大西 祥太
	羽幌	工藤 喜一 忠津 章
2	赤平	佐藤 元紀
	芦別	荒川 忠義 角幡 裕明 野口 英明
		沼前 治孝 滝 勝美
	砂川	山崎 義彦
	滝川	宮崎 英彰 相馬 隆男 菅原 章二
		山口 清悦
3	江別	西 服部 涉 滝沢 仁
	岩見	沢 北澤 治雄 竹内 友康 山本 辰勇
	栗山	山崎 信治
	当別	浅野 政一 見上喜久雄 永上 巖
4	札幌はまなす	松尾 浩之 光川 眞量 柳井 康晴
	札幌西北	秋山 秀雄 小林 義伸 谷口恵美子
5	札幌東	関根 光晶 安田 經
	札幌清田	小島 健 三澤 龍子 村本 忠
	札幌幌南	佐々木雅之 下出 道弘
	札幌南	櫛引 拓禎
	新札幌	伊藤 豊
6	倶知安	石本 要 斎藤 知之 鈴木 保昭
	小樽南	工藤左千夫
	余市	本多 宏行 清水 義信
7	千歳	本宮 輝久 酒井 宏 澁澤 順久
	千歳セントラル	須藤 丈
	恵庭	宮内 光則 斎藤 茂生
	由仁	蜂谷 光雄
8	静内	天野 晴緒 在田 恒昌 大森 康正
9	伊達	浅水 勝男
	室蘭	吉澤 政彦
	室蘭東	橋本 昭道 小林 進
	室蘭北	中田 孔幸 斎藤 泰成 菅原 悦子
	登別	千葉 泰二 仲川 弘誓
10	函館亀田	円馬 正博 金澤 浩幸 笹川 哲二
	森	近藤 宣明 野田 剛
11	江差	前川 敏雄
	函館五稜郭	鈴木 良二
	北斗	佐藤 竜也
12	白老	山手 康
	苫小牧	渡辺 健治
	苫小牧北	朝倉 瑞昌

ベネファクター

グループ	クラブ名	会員名 (敬称略)
4	札幌はまなす	遠島 芳然

■100パーセント「財団の友」クラブ

赤平ロータリークラブ
 札幌清田ロータリークラブ
 蘭越ロータリークラブ
 長沼ロータリークラブ
 静内ロータリークラブ
 室蘭東ロータリークラブ
 函館亀田ロータリークラブ

■「毎年あなたも100ドルを」クラブ

赤平ロータリークラブ
 札幌清田ロータリークラブ
 蘭越ロータリークラブ
 長沼ロータリークラブ
 静内ロータリークラブ
 室蘭東ロータリークラブ
 洞爺湖ロータリークラブ
 函館亀田ロータリークラブ
 苫小牧北ロータリークラブ

■ロータリーレート推移

2008.7.1	106円……1ドル
2008.9.1	108円
2008.10.1	106円
2008.11.1	100円
2008.12.1	96円
2009.1.1	88円
2009.3.1	90円
2009.4.1	98円

クラブ別 米山記念奨学金寄付

グループ	クラブ名	普通寄付額 年1名当り	2008-2009 (2008.7~2009.6) 年度 入金額			過去累計額		
			普通寄付金	特別寄付金	合計	普通寄付金	特別寄付金	合計
1	深川	3,000	108,000	396,000	504,000	5,300,400	13,226,000	18,526,400
	羽幌	2,000	95,000	60,000	155,000	2,790,500	2,830,284	5,620,784
	妹背牛	4,000	36,000	0	36,000	1,459,000	299,000	1,758,000
	小平	3,000	40,500	0	40,500	1,220,500	20,000	1,240,500
	留萌	3,000	135,000	350,000	485,000	7,634,500	10,422,810	18,057,310
	小計			414,500	806,000	1,220,500	18,404,900	26,798,094
2	赤平	4,000	116,000	0	116,000	3,717,300	3,136,700	6,854,000
	芦別	4,000	176,000	0	176,000	5,872,300	1,480,000	7,352,300
	砂川	4,000	214,000	590,000	804,000	4,514,000	11,941,000	16,455,000
	滝川	4,000	396,000	812,000	1,208,000	10,429,850	25,418,450	35,848,300
	小計			902,000	1,402,000	2,304,000	24,533,450	41,976,150
3	美唄	4,000	150,000	230,000	380,000	3,454,500	9,040,000	12,494,500
	江別	4,000	136,000	410,000	546,000	6,178,350	8,421,597	14,599,947
	江別西	2,000	57,000	0	57,000	2,629,000	1,420,000	4,049,000
	岩見沢	2,000	176,000	670,000	846,000	6,835,850	26,928,300	33,764,150
	岩見沢東	4,000	128,000	100,000	228,000	2,441,000	2,834,290	5,275,290
	栗沢	3,000	70,500	340,000	410,500	3,171,650	4,671,000	7,842,650
	栗山	3,000	79,500	0	79,500	3,583,000	591,500	4,174,500
	当別	3,000	100,500	0	100,500	3,015,000	723,000	3,738,000
小計			897,500	1,750,000	2,647,500	31,308,350	54,629,687	85,938,037
4	札幌幌	3,000	361,500	835,000	1,196,500	15,165,800	25,059,200	40,225,000
	札幌あけぼの	4,000	68,000	180,000	248,000	1,956,000	6,778,000	8,734,000
	札幌はまなす	4,000	94,000	370,000	464,000	1,551,100	4,880,200	6,431,300
	札幌北	5,000	215,000	568,350	783,350	7,898,250	24,336,889	32,235,139
	札幌モーニング	4,000	200,000	586,000	786,000	4,012,000	14,223,700	18,235,700
	札幌西	3,000	186,000	1,210,000	1,396,000	11,674,200	22,707,049	34,381,249
	札幌西北	3,000	115,500	661,000	776,500	4,739,250	14,156,365	18,895,615
	札幌手稲	4,000	136,000	328,420	464,420	6,877,750	21,920,970	28,798,720
小計			1,376,000	4,738,770	6,114,770	53,874,350	134,062,373	187,936,723
5	札幌東	3,000	367,500	1,340,000	1,707,500	12,115,400	35,893,000	48,008,400
	札幌清田	4,000	72,000	180,000	252,000	1,104,000	3,033,000	4,137,000
	札幌幌南	4,000	260,000	510,000	770,000	9,096,450	17,227,800	26,324,250
	札幌真駒内	3,000	105,000	900,000	1,005,000	5,052,500	23,045,424	28,097,924
	札幌南	4,000	358,000	780,000	1,138,000	13,916,450	33,856,200	47,772,650
	札幌大通公園	3,000	27,000	20,000	47,000	337,900	227,000	564,900
	札幌セントラル	4,000	56,000	0	56,000	662,500	150,000	812,500
	新札幌	3,000	93,000	430,000	523,000	2,986,000	14,207,921	17,193,921
	小計			1,338,500	4,160,000	5,498,500	45,271,200	127,640,345
6	岩内	3,000	63,000	30,000	93,000	3,680,400	2,091,000	5,771,400
	倶知安	4,000	184,000	0	184,000	3,115,100	700,000	3,815,100
	小樽	4,000	276,000	185,000	461,000	8,546,450	7,683,741	16,230,191
	小樽南	4,000	292,000	500,000	792,000	6,469,500	9,451,704	15,921,204
	小樽銭函	4,000	88,000	0	88,000	1,575,000	237,337	1,812,337
	蘭越	2,000	22,000	0	22,000	1,555,800	91,227	1,647,027
	余市	4,000	158,000	130,000	288,000	3,666,700	3,008,000	6,674,700
	小計			1,083,000	845,000	1,928,000	28,608,950	23,263,009

2009年6月30日現在 (単位:円)

グループ	クラブ名	普通寄付 年額 1名当り	2008-2009 (2008.7~2009.6) 年度 入金額			過 去 累 計 額		
			普通寄付金	特別寄付金	合 計	普通寄付金	特別寄付金	合 計
7	千 歳	2,000	127,000	312,750	439,750	6,027,700	6,178,504	12,206,204
	千歳セントラル	2,000	71,000	70,000	141,000	1,436,000	2,384,000	3,820,000
	恵 庭	3,000	119,000	0	119,000	4,044,000	5,118,540	9,162,540
	北 広 島	2,000	34,000	0	34,000	1,207,000	770,000	1,977,000
	長 沼	4,000	80,000	140,000	220,000	1,582,000	3,100,000	4,682,000
	由 仁	4,000	44,000	55,000	99,000	901,700	1,515,000	2,416,700
	小 計		475,000	577,750	1,052,750	15,198,400	19,066,044	34,264,444
8	え り も	4,000	90,000	0	90,000	2,282,700	374,000	2,656,700
	三 石	4,000	60,000	0	60,000	1,947,750	1,688,000	3,635,750
	様 似	3,000	70,500	0	70,500	2,586,600	308,239	2,894,839
	静 内	2,000	145,000	100,000	245,000	3,985,200	8,360,700	12,345,900
	浦 河	3,000	102,000	200,000	302,000	3,995,500	4,219,761	8,215,261
	小 計		467,500	300,000	767,500	14,797,750	14,950,700	29,748,450
9	伊 達	3,000	163,500	100,000	263,500	5,586,800	8,784,718	14,371,518
	室 蘭	4,000	174,000	400,000	574,000	8,365,800	7,344,688	15,710,488
	室 蘭 東	4,200	165,900	269,000	434,900	6,534,750	5,780,865	12,315,615
	室 蘭 北	3,000	102,000	170,000	272,000	4,386,750	5,637,644	10,024,394
	登 別	4,000	124,000	0	124,000	3,995,500	4,658,791	8,654,291
	洞 爺 湖	1,000	9,000	100,000	109,000	1,201,500	762,249	1,963,749
	小 計		738,400	1,039,000	1,777,400	30,071,100	32,968,955	63,040,055
10	函 館	3,000	262,500	297,024	559,524	10,766,100	10,878,126	21,644,226
	函 館 亀 田	2,000	89,000	547,779	636,779	3,070,250	3,686,642	6,756,892
	森	2,000	70,000	0	70,000	2,695,600	300,000	2,995,600
	七 飯	3,000	48,000	200,000	248,000	2,963,500	3,759,000	6,722,500
	長 万 部	2,000	20,000	0	20,000	1,598,450	14,000	1,612,450
	函館セントラル	3,000	73,500	330,000	403,500	361,500	1,830,000	2,191,500
	小 計		563,000	1,374,803	1,937,803	21,455,400	20,467,768	41,923,168
11	江 差	2,105	40,000	0	40,000	1,808,095	70,000	1,878,095
	函 館 五 稜 郭	2,000	109,000	1,190,000	1,299,000	4,728,750	17,886,220	22,614,970
	函 館 東	4,000	182,000	610,000	792,000	9,803,000	21,497,092	31,300,092
	函 館 北	2,000	60,000	213,500	273,500	4,169,250	5,351,075	9,520,325
	北 斗	2,000	36,000	45,117	81,117	941,000	1,118,420	2,059,420
	松 前	2,000	10,000	0	10,000	644,250	0	644,250
	小 計		437,000	2,058,617	2,495,617	22,094,345	45,922,807	68,017,152
12	白 老	2,000	53,000	50,000	103,000	2,057,500	834,426	2,891,926
	苫 小 牧	4,000	204,000	0	204,000	7,969,650	4,346,000	12,315,650
	苫 小 牧 東	4,000	102,000	70,228	172,228	1,715,000	5,494,529	7,209,529
	苫 小 牧 北	4,000	138,000	902,000	1,040,000	5,539,750	15,453,891	20,993,641
	小 計		497,000	1,022,228	1,519,228	17,281,900	26,128,846	43,410,746
そ の 他		0	1,000,000	1,000,000	0	3,546,575	3,546,575	
地 区 合 計		9,189,400	21,074,168	30,263,568	322,900,095	571,421,353	894,321,448	

地区別寄付金納入明細総合表

2009年6月30日現在 (単位:円)

地区	2008-2009 (2008.7~2009.6) 年度 入金額			会員数 (2009.1.1)	一人当り 平均寄付額	過去累計額		
	普通寄付金	特別寄付金	合計			普通寄付金	特別寄付金	合計
2500	5,870,850	11,051,800	16,922,650	2,382	7,104	211,428,285	284,726,978	496,155,263
2510	9,189,400	21,074,168	30,263,568	2,825	10,712	322,900,095	571,421,353	894,321,448
2520	8,054,000	13,151,619	21,205,619	2,450	8,655	306,438,841	355,235,727	661,674,568
2530	9,895,000	16,516,450	26,411,450	2,468	10,701	274,899,150	456,394,767	731,293,917
2540	3,652,500	3,372,300	7,024,800	1,080	6,504	133,662,520	144,946,430	278,608,950
2550	6,611,500	27,506,123	34,117,623	1,851	18,431	235,614,350	839,701,634	1,075,315,984
2560	9,397,275	29,662,738	39,060,013	2,156	18,116	259,344,878	667,902,319	927,247,197
2790	12,343,900	28,285,545	40,629,445	2,912	13,952	420,909,870	984,116,426	1,405,026,296
2800	9,179,000	6,901,500	16,080,500	1,850	8,692	231,189,800	213,754,859	444,944,659
2820	9,276,000	37,721,000	46,997,000	2,240	20,980	277,678,650	1,098,228,968	1,375,907,618
2830	2,472,800	6,308,500	8,781,300	1,110	7,911	117,934,785	165,382,500	283,317,285
2840	6,611,000	25,074,465	31,685,465	2,014	15,732	224,583,570	695,192,473	919,776,043
2570	10,042,700	24,649,000	34,691,700	1,966	17,645	300,296,475	674,976,662	975,273,137
2580	19,537,950	39,794,164	59,332,114	3,379	17,559	599,959,454	1,415,981,143	2,015,940,597
2590	14,145,500	59,141,587	73,287,087	2,555	28,683	404,586,000	1,502,679,950	1,907,265,950
2600	10,130,000	22,164,372	32,294,372	2,244	14,391	291,719,340	856,466,646	1,148,185,986
2610	12,879,500	24,868,150	37,747,650	2,840	13,291	268,673,820	729,682,259	998,356,079
2620	14,024,250	25,856,600	39,880,850	3,358	11,876	465,625,750	791,927,987	1,257,553,737
2750	24,729,750	55,801,650	80,531,400	4,492	17,927	640,511,110	2,055,759,868	2,696,270,978
2770	13,868,500	51,833,820	65,702,320	2,692	24,406	367,649,080	1,499,859,764	1,867,508,844
2780	11,894,500	39,030,116	50,924,616	2,417	21,069	364,082,150	1,279,884,072	1,643,966,222
2630	12,962,300	21,214,007	34,176,307	3,443	9,926	426,864,865	1,102,162,501	1,529,027,366
2640	13,782,000	29,972,257	43,754,257	2,345	18,658	572,750,250	1,529,312,681	2,102,062,931
2650	25,805,300	81,593,931	107,399,231	5,015	21,415	800,762,495	2,886,013,519	3,686,776,014
2660	21,538,000	55,751,831	77,289,831	4,039	19,135	727,060,310	2,236,028,142	2,963,088,452
2680	14,183,750	29,347,260	43,531,010	3,188	13,654	431,933,995	926,173,768	1,358,107,763
2690	16,131,500	24,973,941	41,105,441	3,274	12,555	427,262,100	809,736,324	1,236,998,424
2760	21,464,500	148,450,581	169,915,081	5,080	33,447	575,694,100	1,764,964,804	2,340,658,904
2670	15,105,200	22,149,899	37,255,099	3,147	11,838	362,948,100	709,634,090	1,072,582,190
2700	15,154,500	17,540,416	32,694,916	3,268	10,004	422,906,075	639,929,173	1,062,835,248
2710	15,789,000	30,085,135	45,874,135	3,409	13,456	399,365,290	899,703,801	1,299,069,091
2720	11,770,630	8,952,385	20,723,015	2,567	8,072	323,985,077	387,346,486	711,331,563
2730	9,314,820	14,708,165	24,022,985	2,473	9,714	232,455,117	279,772,047	512,227,164
2740	7,616,750	14,688,259	22,305,009	2,286	9,757	239,549,930	566,037,155	805,587,085
その他	0	500,000	500,000		0	0	23,762,786	23,762,786
合計	424,424,125	1,069,693,734	1,494,117,859	94,815	15,758	12,663,225,677	32,044,800,062	44,708,025,739

米山功労者マルチプル

グループ	クラブ名	会員名 (敬称略)
1	深川	板倉 克宏 (2) 中澤 清 (4)
	羽幌	田原 昇一 (3)
	留萌	関野 政人 (2) 田中 公一 (9)
2	砂川	山田 信一 (2)
	滝川	細田 光人 (5) 川口 義弘 (3) 中島 健 (8) 篠島 弘 (5) 鈴木 忠男 (5)
		上田 英二 (2)
3	美唄	大竹 繁夫 (5)
	江別	郷 和平 (2)
	岩見沢	青木 司 (4) 北市 宗三 (4) 向田 甚市 (4) 西川 昇 (10) メジャードナー
	岩見沢東	津元美智代 (2)
	栗沢	井形 昇 (5)
4	札幌	伊藤 義郎 (4)
	札幌あけぼの	安澤 正美 (4)
	札幌はまなす	大石 春雄 (5)
	札幌北	福田十太郎 (7) 樋口 正明 (5) 長太 義雄 (3) 竹原 巖 (9)
	札幌モーニング	藤森 敏昭 (4) 平田 博史 (4) 梅津 征夫 (4)
	札幌西	石丸修太郎 (2) 森谷 明弘 (6) 矢橋 温郎 (14) メジャードナー
	札幌西北	谷口 二郎 (36) メジャードナー
	札幌手稲	網干 要 (2)
5	札幌東	荒岡幹史郎 (4) 広瀬 清 (5) 奥村 義夫 (6) 平 公夫 (4)
	札幌清田	阿部 哲夫 (2)
	札幌幌南	羽部 大仁 (5) 近藤 浩 (4)
	札幌真駒内	金坂 和正 (5) 神谷 英光 (11) メジャードナー 中原 孝 (7)
		吉村 洋吉 (19) メジャードナー
	札幌南	青木 健次 (2) 岩城 秀晴 (10) メジャードナー 小林 昌志 (9) 熊本 努 (2)
	黒田 忠 (2) クリステンセン・トーキル (9) 澤田 隆一 (2) 佐藤源五郎 (4)	
6	小樽南	新倉 吉晴 (2)
7	千歳	福田 武男 (13) メジャードナー 藤本 敏廣 (2) 中山 和朗 (2)
	長沼	清水 慧子 (4)
9	室蘭	木下 博 (7) 松岡 健一 (6)
10	函館	太刀川善一 (13) メジャードナー
	函館亀田	黒川 則男 (2)
	七飯	上野 一義 (6)
	函館セントラル	伊藤 道雄 (4)
11	函館五稜郭	石尾 清広 (3) 川上 誠 (3) 河村 隆平 (4) 菊地 喜久 (3) 後平幸太郎 (3)
		小坂 三男 (3) 大日向豊吉 (3) 酒井 正人 (11) メジャードナー 鈴木 良二 (2)
		當摩 浩平 (3) 藪下 明 (3)
	函館東	池垣 清信 (21) メジャードナー 松山 茂 (2) 宮崎あけみ (2) 森元 浩 (7)
		渡辺 友子 (5)
	函館北	小笠原 孝 (11) メジャードナー
12	苫小牧北	伊藤 長英 (31) メジャードナー

米山功労者

グループ	クラブ名	会員名 (敬称略)		グループ	クラブ名	会員名 (敬称略)	
1	深川	林 憲雄	宮岸 徹二	7	千歳	浅沼 廣幸	
	留萌	河部 勲		8	静内	在田 恒昌	
2	砂川	畠山 豊	高橋 秀明		浦河	大針 道生	富田 輝次
	滝川	藤井 照也	菅原 章二	9	伊達	新井田 孝	
4	札幌	佐々木正丞			室蘭東	遊佐 潤	
	札幌あけぼの	秋野 公孝			室蘭北	及川 力	
	札幌北	阿部 弘		10	函館亀田	松田 武	
	札幌西北	出口 修	小林 義伸	11	函館五稜郭	蝦名 康夫	林 真彦
		横山 勲			函館東	池垣 信一	
	札幌手稲	阿部 光行		12	白老	加藤 信雄	
5	札幌東	西村 孝治			苫小牧北	朝倉 瑞昌	廣島 薫
	札幌清田	小仲美智子					
	札幌幌南	松根壽史男					
	札幌真駒内	柴田 薫心					
	札幌南	菊池 恒	三浦 義昌				
		中道 博	山口 潔				
	札幌大通公園	田中 利男					
6	小樽南	荒田 一正	福島 正紘				
		野村 定玄	白石 亨一				
	余市	本多 宏行					

米山功労クラブ

グループ	クラブ名	表彰日	回数	グループ	クラブ名	表彰日	回数
1	深川	2008年10月30日	13	5	札幌真駒内	2009年3月19日	23
2	滝川	2009年3月27日	25		新札幌	2009年2月24日	14
3	美唄	2009年4月3日	9	6	小樽南	2009年4月6日	9
4	札幌	2009年1月22日	25		余市	2008年12月11日	3
	札幌北	2008年7月25日	24	7	千歳	2009年1月27日	6
	札幌モーニング	2009年6月11日	14		長沼	2009年6月2日	3
	札幌西	2009年1月27日	22	9	室蘭	2008年12月5日	7
	札幌西北	2009年6月19日	14	11	函館五稜郭	2008年12月5日	17
5	札幌東	2008年12月25日	35		函館東	2008年7月30日	21
	札幌清田	2009年5月20日	3	12	苫小牧北	2008年12月26日	15
	札幌幌南	2009年6月22日	17				

地区外公式行事

年 月 日	行 事	場 所
2008年 7月1日(火)	ガバナー・元・次期ガバナー懇談会	グランドプリンスホテル高輪
	第1回ガバナー会	グランドプリンスホテル高輪
	ロータリーの友委員会	グランドプリンスホテル高輪
7月6日(日)	第1回全国青少年交換委員長会議	グランドプリンスホテル高輪
7月7日(月)	国際ロータリー会長主催会議(会員増強)	ホテルグランパシフィックメリディアン
7月11日(金)～12日(土)	ロータリー財団地域セミナー	新宿京王プラザホテル
8月28日(木)	(財)ロータリー米山記念奨学会理事会・評議員会	メルパルク東京
9月14日(日)	識字率向上セミナー	ホテル青森
9月14日(日)～15日(月)	第1回2009—2010年度ガバナーエレクト研修セミナー(GETS)	新横浜プリンスホテル
9月20日(土)	第11回源流セミナー	センチュリーロイヤルホテル
9月28日(日)	2009—10年度地区研修リーダーセミナー(DTLS)	ザ・プリンスさくらタワー東京
10月5日(日)	第2回ガバナー会	大磯プリンスホテル
11月10日(月)	ロータリーの友委員会	メルパルク東京
11月19日(水)	ロータリー財団地域セミナー	ホテルパシフィック東京
11月20日(木)	メジャー・ドナー感謝午餐会	ホテルグランパシフィックLE DAIBA
	第2回2009—2010年度ガバナーエレクト研修セミナー(GETS)	ホテルグランパシフィックLE DAIBA
	第3回ガバナー会	ホテルグランパシフィックLE DAIBA
	RI会長・R財団管理委員長ご夫妻歓迎晩餐会	ホテルグランパシフィックLE DAIBA
11月21日(金)～22日(土)	第37回ロータリー・ゾーン研究会	ホテルグランパシフィックLE DAIBA
12月8日(月)	次期ガバナー・米山奨学委員長合同セミナー	メルパルク東京
1月18日(日)～1月25日(日)	国際協議会(渡邊ガバナーエレクトご夫妻参加)	アメリカ・サンディエゴ
2月7日(土)	第2回全国RYLA研究会	グランドプリンスホテル新高輪
2月21日(土)～22日(日)	第21回全国ローターアクト研修会	長崎県長崎市
3月8日(日)	ゾーン1・2・3・4A 2009—10年度全国会員増強セミナー	横浜市ホテルキャメロット・シャイン
3月9日(月)	ロータリーの友委員会	メルパルク東京
4月24日(金)～25日(土)	第3700地区(韓国)地区大会	韓国・大邱市
4月25日(土)	緊急ガバナー会	リーガロイヤルホテル
5月11日(月)	ロータリーの友委員会	メルパルク東京
5月23日(土)～24日(日)	全国青少年交換研究会・全国ROTEX会議	国立オリンピック記念青少年総合センター
6月1日(月)	(財)ロータリー米山記念奨学会評議員会	メルパルク東京
6月9日(火)	第1回ガバナー協議会	グランドプリンスホテル高輪
6月21日(日)～24日(水)	第100回2009年国際大会	イギリス・バーミンガム

地区内各月実施行事

年 月 日	行 事	場 所
1月28日(月)	第2グループ・第1回会長・幹事会	レストラン「そと」
2月25日(月)	第1回職業奉仕委員会	苫小牧「よど川」
3月11日(火)	第1回クラブ奉仕委員会	ホテルオークラ
3月20日(木)	第2回職業奉仕委員会	ホテル札幌ガーデンパレス
4月6日(日)	第3回職業奉仕委員会	ウエルシティ札幌
5月9日(金)	第5グループ・第1回会長・幹事会	ルネッサンスサッポロホテル
6月1日(日)	2008—2009年度地区会員増強セミナー	ウエルシティ札幌
6月11日(水)	第4グループ・第1回会長・幹事会	京王プラザホテル札幌
	第9グループ・第1回会長・幹事会	登別ホテル平安
6月14日(土)	第8グループ・第1回会長・幹事会	浦河町
6月18日(水)	第12グループ・第1回会長・幹事会	グランドホテルニュー王子
6月20日(金)	第2グループ・第2回会長・幹事会	ホテルスエヒロ
2008年 7月	各クラブ半期報告、人頭分担金送金	
7月1日(火)	第1回社会奉仕委員会	札幌・コムシェモア
7月5日(土)	2009—10年度地区財団奨学生壮行会	KKR札幌
	第1回国際親善奨学金委員会	KKR札幌
	地区ローターアクト提唱クラブ委員長会議	さっぽろテレビ塔
	第1回ローターアクト委員会	さっぽろテレビ塔
	第1グループ・第1回会長・幹事会	プラザホテル板倉
7月11日(金)	第6グループ・第1回会長・幹事会	岩内町
7月12日(土)	第1回米山記念奨学委員会	札幌サンプラザ
7月16日(水)	第2回クラブ奉仕委員会	ガバナー事務所
7月22日(火)	第1回GSE委員会	ロイトン札幌
7月25日(金)	第8グループ・第2回会長・幹事会	浦河町
7月30日(水)	第1回世界社会奉仕委員会	センチュリーロイヤルホテル
8月1日(金)	第7グループ・第1回会長・幹事会	ホテル日航千歳
8月5日(火)～9日(土)	インターアクト海外研修	韓国木浦市・ソウル市
8月6日(水)	第1回ガバナー諮問委員会	札幌グランドホテル
	第9グループ・第2回会長・幹事会	伊達ホテルローヤル
	第2回社会奉仕委員会	ウエルシティ札幌
8月20日(水)	第1回地区文献資料室委員会	地区文献資料室
8月23日(土)	地区青少年交換、受入生オリエンテーション、歓迎会	ウエルシティ札幌
	第1回青少年交換委員会	ウエルシティ札幌
8月25日(月)	第2回GSE委員会	ロイトン札幌
8月29日(金)	第10・11グループ合同第1回会長・幹事会	ホテルオークランド
	第2回世界社会奉仕委員会	ホテルニューオータニ
8月29日(金)～30日(土)	地区親睦野球大会	岩見沢市営野球場
8月30日(土)	第2回国際親善奨学金委員会	KKR札幌
	第1回財団学友委員会	札幌学院大学
	第1回米山学友委員会	北大陳教授会議室
9月7日(日)	滝川RC創立50周年記念式典及び第2グループIM	ホテルスエヒロ
	第2グループ・第3回会長・幹事会	ホテルスエヒロ
9月13日(土)	第6グループIM	とまりん館・岩内高原ホテル
9月17日(水)	第5グループ・第2回会長・幹事会	ルネッサンスサッポロホテル
	第3回GSE委員会	ロイトン札幌
9月18日(木)	第1回ロータリー財団委員会	ホテルオークラ
9月20日(土)	地区米山奨学生研修旅行	小樽市・仁木町

年 月 日	行 事	場 所
9月20日(土)	第1回インターアクト委員会	札幌NTTセミナーセンター
9月26日(金)	函館北RC創立45周年記念式典	函館国際ホテル
	第3回世界社会奉仕委員会	ホテルニューオータニ
9月27日(土)	第1回IC委員会	ガバナー事務所
	第8グループ・第3回会長・幹事会	浦河町
10月1日(水)	第3グループ・第1回会長・幹事会	栗沢市民センター
10月11日(土)	地区ローターアクト地区協議会	函館市五島軒本店
	第2回ローターアクト委員会	函館市五島軒本店
10月13日(月)	地区大会記念囲碁大会	日本棋院北海道本部囲碁会館
10月15日(水)	第12グループ・第2回会長・幹事会	グランドホテルニュー王子
10月17日(金)	第10・11グループ合同第2回会長・幹事会	ダイニングかねもり
	第4回世界社会奉仕委員会	ロイトン札幌
10月21日(火)	第4回GSE委員会	ロイトン札幌
10月24日(金)	地区大会記念ゴルフ大会	札幌南カントリークラブ駒丘コース
10月25日(土)	第6グループ・第2回会長・幹事会	ロイトン札幌
10月25日(土)～26日(日)	地区大会	ロイトン札幌・ウエルシティ札幌
10月30日(木)	第2回米山学友委員会	札幌パークホテル
11月1日(土)	岩見沢ローターアクト創立40周年記念式典	岩見沢市ホテルサンプラザ
11月13日(木)	第5回GSE委員会	ロイトン札幌
11月14日(金)	小樽RC創立75周年記念式典	小樽ヒルトンホテル
11月15日(土)	第2回青少年交換委員会	ウエルシティ札幌
	米山学友会定時総会・懇親会	京王プラザホテル札幌
11月16日(日)	第8グループIM	浦河ウエリントンホテル
11月18日(火)	第4回職業奉仕委員会	ホテル札幌ガーデンパレス
11月21日(金)	第5回世界社会奉仕委員会	札幌エルプラザ
11月22日(土)～23日(日)	第7回北海道ローターアクト交流会	根室市総合文化会館
11月25日(火)	第7グループ・第2回会長・幹事会	ホテル日航千歳
11月26日(水)	第3回社会奉仕委員会	ウエルシティ札幌
11月29日(土)	第3グループIM	岩見沢市立栗沢市民センター
	第2回財団学友委員会	札幌プリンスホテル
12月5日(金)	第10・11グループ合同第3回会長・幹事会	函館国際ホテル
12月6日(土)	第2回インターアクト委員会	札幌NTTセミナーセンター
12月7日(日)	地区青少年交換学生送別会他	ウエルシティ札幌
	第3回青少年交換委員会	ウエルシティ札幌
12月10日(水)	第1回地区補助金・補助金監督委員会	札幌パークホテル
12月11日(木)	第3回クラブ奉仕委員会	札幌・杉の目
	第5グループ・第3回会長・幹事会	札幌市
12月13日(土)	次期地区ガバナー補佐会議	ウエルシティ札幌
12月18日(木)	第6回GSE委員会	札幌・西鶴3条店
12月19日(金)	第6回世界社会奉仕委員会	札幌エルプラザ
12月20日(土)	第4グループ・第2回会長・幹事会	ウエルシティ札幌
12月27日(土)	第1回ガバナー指名委員会・ガバナーエレクト壮行会	札幌グランドホテル
2009年 1月	各クラブ半期報告、人頭分担金送金	
1月9日(金)	第7回世界社会奉仕委員会	札幌エルプラザ
1月10日(土)	2009学年度米山奨学生選考試験	札幌パークホテル
	第2回米山記念奨学委員会	札幌パークホテル
1月17日(土)	地区ガバナー補佐会議	ウエルシティ札幌

年 月 日	行 事	場 所
1月18日(日)	第7回GSE委員会	ウェルシティ札幌
1月20日(火)	第4回社会奉仕委員会	ホテルオークラ
1月24日(土)	第3回財団学友委員会	札幌プリンスホテル
1月26日(月)	第2グループ・第4回会長・幹事会	ボンビバン
1月31日(土)	財団学友帰国報告会	札幌プリンスホテル
	第3回国際親善奨学金委員会	札幌学院大学社会連携センター
2月1日(日)	地区GSE派遣メンバー選考会	ロイトン札幌
	第4回青少年交換委員会	ウェルシティ札幌
	第8回GSE委員会	ロイトン札幌
2月9日(月)	第2回ガバナー諮問・指名委員会	札幌グランドホテル
2月10日(火)～15日(日)	地区WCS検証ツアー	インドネシア、タイ
2月12日(木)	第9回GSE委員会	ロイトン札幌
2月13日(金)	第10・11グループ合同第4回会長・幹事会	ロイヤルホテル
2月14日(土)	第6グループ・第3回会長・幹事会	小樽市
2月18日(水)	第3グループ・第2回会長・幹事会	栗沢市民センター
	第2回地区文献資料室委員会	地区文献資料室
2月21日(土)	第4・第5グループ合同IM	ルネッサンスサッポロホテル
	第9グループIM	ホテル平安
	2009年3月終了米山奨学生歓送会	センチュリーロイヤルホテル
2月26日(木)	第5回社会奉仕委員会	札幌・コムシェモア
2月28日(土)	2009—10年度地区ガバナー補佐研修セミナー	砂川市地域交流センター「ゆう」
	2009—10年度地区チーム研修セミナー	砂川市地域交流センター「ゆう」
2月28日(土)～3月1日(日)	2009—10年度会長エレクト研修セミナー	砂川市地域交流センター「ゆう」
3月1日(日)	2009—10年度地区財団セミナー・米山セミナー	砂川市地域交流センター「ゆう」
3月6日(金)	第8回世界社会奉仕委員会	札幌エルプラザ
3月7日(土)	第7・第12グループ合同IM	ホテル日航千歳
	第7グループ・第3回会長・幹事会	ホテル日航千歳
	第4回国際親善奨学金委員会	札幌NTTセミナーセンター
3月14日(土)	札幌東RC創立50周年記念式典	札幌パークホテル
3月19日(木)	第4回クラブ奉仕委員会	京王プラザホテル札幌
3月20日(金)	第9回世界社会奉仕委員会	きょうさいサロン
3月21日(土)	第6回社会奉仕委員会	札幌・コムシェモア
	第10回GSE委員会	JRタワーホテル
3月26日(木)	第4グループ・第3回会長・幹事会	北電北二条クラブ
	第2回ロータリー財団委員会	札幌パークホテル
3月28日(土)	第5回青少年交換委員会	ウェルシティ札幌
4月4日(土)	第10・第11グループ合同IM	ホテル函館ロイヤル
	第3回インターアクト委員会	札幌NTTセミナーセンター
4月12日(日)	2009—2010年度地区協議会	滝川ホテル三浦華園、ホテルスエヒロ
	洞爺湖RC創立40周年記念式典	洞爺湖町
	第5回クラブ奉仕委員会	滝川ホテル三浦華園
4月17日(金)	第10・11グループ合同第5回会長・幹事会	函館国際ホテル
	第10回世界社会奉仕委員会	函館市
4月18日(土)	2009学年度米山奨学生カウンセラー研修会他	センチュリーロイヤルホテル
	第3回米山記念奨学委員会	センチュリーロイヤルホテル
4月20日(月)	第11回GSE委員会	ロイトン札幌
4月25日(土)	第3回米山学友委員会	さっぽろテレビ塔

年 月 日	行 事	場 所
5月9日(土)	第2回IC委員会	札幌後楽園ホテル
5月16日(土)	長沼町国際交流フェスティバル	長沼町
	第4回財団学友委員会	札幌第一ホテル
5月17日(日)	深川RC創立50周年記念式典	プラザホテル板倉
	第1グループIM	プラザホテル板倉
	第1グループ・第2回会長・幹事会	プラザホテル板倉
5月22日(金)	第6グループ・第4回会長・幹事会	岩内町
	第7回社会奉仕委員会	JR駅和
5月23日(土)	2010—2011年度国際親善奨学生選考試験	KKR札幌
	第5回国際親善奨学金委員会	KKR札幌
	第6回青少年交換委員会	ウエルシティ札幌
5月25日(月)	第12回GSE委員会	ロイトン札幌
5月29日(金)	第11回世界社会奉仕委員会	京王プラザホテル札幌
5月30日(土)	羽幌RC創立30周年記念式典	羽幌町中央公民館
6月2日(火)	第4回米山学友委員会	さっぽろテレビ塔
6月3日(水)	第4・第5グループ合同・第4回会長・幹事会	京王プラザホテル札幌
	第3グループ・第3回会長・幹事会	いわみざわ商工会
	第9グループ・第3回会長・幹事会	室蘭中島神社蓮峽殿
6月4日(木)	第3回地区文献資料室委員会	地区文献資料室
6月5日(金)	第10・11グループ合同第6回会長・幹事会	函館市わか松
	第7回青少年交換委員会	ウエルシティ札幌
6月7日(日)	米山学友会家族懇親会	ジャスマックプラザホテル
6月9日(火)	第7グループ・第4回会長・幹事会	ホテル日航千歳
6月10日(水)	第2回地区補助金・補助金監督委員会	札幌パークホテル
6月14日(日)	新旧ガバナー補佐・新旧委員長合同会議	ウエルシティ札幌
	2009—2010年度地区会員増強セミナー	ウエルシティ札幌
6月15日(月)	第2グループ・第5回会長・幹事会	砂川パークホテル
6月17日(水)	新札幌RC創立25周年記念式典	シェラトン札幌
6月20日(土)	白老RC創立30周年記念式典	しらおい経済センター
	地区ローターアクト年次大会	ホテルレオパレス札幌
	第3回ローターアクト委員会	ホテルレオパレス札幌
	第8グループ・第4回会長・幹事会	浦河町
	第12グループ・第3回会長・幹事会	しらおい経済センター
6月22日(月)	第19回JGFR北海道大会	ザ・ノースカントリーゴルフクラブ(千歳市)
6月26日(金)	第4回インターアクト委員会	岩見沢市ホテルサンプラザ
6月26日(金)～27日(土)	地区インターアクト地区大会	岩見沢市ホテルサンプラザ
6月27日(土)	第13回GSE委員会	札幌後楽園ホテル
7月4日(土)	第8回青少年交換委員会	ウエルシティ札幌
	第6回国際親善奨学金委員会	KKR札幌

地区刊行物について

2008-2009年度内に地区として発行した印刷物等は次の通りです。

- ・地区名簿
- ・ガバナー月信 第1号～第13号
- ・地区協議会記録誌 (CD)
- ・インターアクト海外研修旅行報告書
- ・IM報告書
- ・地区大会記録誌 (付CD)
- ・地区米山だより
- ・学友ニューズレター
- ・地区要覧
- ・地区ホームページ

「ガバナー月信」各号の主な内容

第1号 2008.7.1

- ・ガバナー・メッセージ/地区目標
- ・2008—2009年度RIテーマ
- ・国際ロータリー会長メッセージ
- ・酒井正人直前ガバナーメッセージ
- ・渡邊恭久ガバナー・エレクトご挨拶
- ・遠藤正之地区研修リーダーご挨拶
- ・ガバナー補佐ご挨拶
- ・ガバナー補佐名簿
- ・ガバナー公式訪問日程
- ・2008—2009年度地区組織図
- ・クラブ会長・幹事一覧
- ・2008—2009年度地区予算
- ・定期報告関係一覧
- ・定期報告先所在地・連絡先と送金の振込口座一覧
- ・2008—2009年度地区カレンダー(予定表)
- ・例会変更等について/地区大会のご案内
- ・ガバナー公式訪問に関するお願い/文庫通信
- ・2009—2010年度長期青少年交換留学生募集/ガバナー事務所からのお願い/編集後記

第2号 2008.8.1

- ・ガバナー・メッセージ
- ・会員増強・拡大月間にちなんで
- ・国際ロータリー年次大会の参加報告
- ・2008—09年度地区委員会活動計画
- ・例会変更等について
- ・私の“Rotary Notes”第1回
- ・ガバナー補佐レポート(第7G)
- ・地区大会のご案内
- ・2011—12年度ガバナーノミニール候補者推薦のお願い/文庫通信
- ・源流セミナーのご案内/GSE相手地区決定/広報補助金のご案内
- ・地区ホームページの紹介
- ・地区カレンダー(8月・9月)
- ・世界のロータリーマガジンから/編集後記

第3号 2008.9.1

- ・ガバナー・メッセージ
- ・遠藤正之の過去ガバナー逝く

- ・新世代のための月間に寄せて
- ・ローターアクトクラブの現況
- ・地区青少年交換委員会活動について
- ・地区インターアクト委員会活動状況
- ・北海道洞爺湖サミットを終えて
- ・ロータリー財団セミナーに学んで
- ・地区社会奉仕委員会ブロック意見交換会から見えるもの
- ・第99回ロータリー世界大会報告
- ・私の“Rotary Notes”第2回
- ・ガバナー補佐レポート(第3G)
- ・ガバナー公式訪問
- ・新入会員のご紹介/地区委員会報告
- ・2011—2012年度ガバナーノミニール候補者推薦のお願い/文庫通信
- ・2009—2010年度青少年交換留学生募集のお知らせ/例会変更等について
- ・7月の出席報告
- ・地区カレンダー(9月・10月)
- ・地区大会記念行事へのお誘い/編集後記

第4号 2008.10.1

- ・ガバナー・メッセージ
- ・職業奉仕月間にあたって
- ・ロータリー米山記念奨学事業とは
- ・米山奨学事業にご理解・ご協力を
- ・地区米山学友委員会の活動について/2008学年度米山奨学生紹介
- ・私の“Rotary Notes”第3回
- ・ガバナー補佐レポート(第4G)
- ・クリンギンスミス氏が2010—2011年度RI会長に指名される
- ・第2グループIMと滝川クラブ創立50周年記念式典報告
- ・第2510地区親睦野球大会を終えて
- ・地区委員会報告/2008—2009年度WCS事業申請締切日のお知らせ
- ・ガバナー公式訪問
- ・岩田弘志前ガバナー補佐が逝去
- ・新入会員のご紹介/訃報
- ・岩手・宮城内陸地震災害義援金報告
- ・ロータリー財団寄付/米山記念奨学会寄付
- ・地区大会来訪RI会長代理の紹介
- ・2011—2012年度ガバナーノミニール候補者推薦のお願い/文庫通信

- ・8月の出席報告
- ・地区カレンダー(10月・11月)
- ・例会変更等について/編集後記

第5号 2008.11.1

- ・ガバナー・メッセージ
- ・ロータリー財団について考えてみよう
- ・財団国際親善奨学生の現状
- ・ロータリー財団学友委員会活動について
- ・ロータリー財団月間にあたり
- ・地区補助金について
- ・青少年交換事業：新年度生歓迎会・帰国報告会
- ・私の“Rotary Notes”第4回
- ・ガバナー補佐レポート(第11G)
- ・クラブ報告(札幌大通公園RC)
- ・地区委員会報告/2009—2010年度GSEプログラム決定
- ・ガバナー公式訪問
- ・新入会員のご紹介/札幌東RC・札幌西北RC合同例会報告
- ・ロータリー財団寄付/米山記念奨学会寄付/文庫通信
- ・2009国際ロータリー年次大会パーミンガム大会旅行案のご案内
- ・9月の出席報告
- ・地区カレンダー(11月・12月)
- ・例会変更等について/編集後記

第6号 2008.12.1

- ・ガバナー・メッセージ
- ・李東建RI会長メッセージ
- ・第36回ローターアクト地区協議会報告
- ・2008—2009年度地区大会報告
- ・第1回ローターアクト自転車リレー報告
- ・私の“Rotary Notes”第5回
- ・ガバナー補佐レポート(第1G)
- ・ガバナー公式訪問
- ・ロータリー財団寄付/米山記念奨学会寄付/文庫通信
- ・新入会員のご紹介/訃報
- ・10月の出席報告
- ・地区カレンダー(12月・1月)
- ・米国の金融危機の影響について/次回のGSEプログラムに想う
- ・例会変更等について/編集後記

第7号 2009.1.1

- ・ガバナー・メッセージ
- ・ロータリー理解推進月間
- ・第37回ロータリー研究会報告
- ・ロータリー財団地域セミナーに学んで
- ・2009—2010年度GSEプログラム派遣
団員募集について
- ・私の“Rotary Notes”第6回
- ・ガバナー補佐レポート（第8G）
- ・ガバナー公式訪問
- ・地区WCS委員会報告
- ・ロータリー財団寄付／米山記念奨学
会寄付
- ・新入会員のご紹介／文庫通信
- ・11月の出席報告
- ・地区カレンダー（2009年1月～6月）
- ・例会変更等について／編集後記

第8号 2009.2.1

- ・ガバナー・メッセージ
- ・世界理解月間にあたって
- ・私の“Rotary Notes”第7回
- ・ガバナー補佐レポート（第12G）
- ・第3グループIM報告
- ・ローターアクト北海道交流会を終えて
- ・地区委員会報告
- ・ガバナー公式訪問
- ・ロータリー財団寄付／米山記念奨学
会寄付
- ・白石欽一パストガバナー逝く
- ・訃報／新入会員のご紹介／文庫通信
- ・ロータリーカードのご案内
- ・12月の出席報告
- ・地区カレンダー（2月・3月）
- ・例会変更等について／編集後記

第9号 2009.3.1

- ・ガバナー・メッセージ
- ・国際協議会出席報告
- ・ガバナー・ノミニー決定宣言
- ・私の“Rotary Notes”第8回
- ・ガバナー補佐レポート（第5G）
- ・ローターアクトクラブは必要か
- ・地区委員会報告
- ・ガバナー補佐会議報告
- ・ガバナー公式訪問

- ・ロータリー財団寄付／米山記念奨学
会寄付／文庫通信
- ・新入会員のご紹介／訃報
- ・第3700地区大会のご案内／2008—09
年度RIの賞・表彰についてのお知らせ
- ・1月の出席報告
- ・地区カレンダー（3月・4月）
- ・例会変更等について／編集後記

第10号 2009.4.1

- ・ガバナー・メッセージ
- ・第4・第5グループ合同IM開催記
- ・WCS検証ツアー報告
- ・ロータリー雑誌月間によせて
- ・会長エレクト研修セミナー報告
- ・ロータリー財団セミナー・米山セミ
ナー報告
- ・ガバナー補佐研修セミナー報告／地
区チーム研修セミナー報告
- ・私の“Rotary Notes”第9回
- ・ガバナー補佐レポート（第9G）
- ・全国ローターアクト研修会の報告
- ・札幌東RC・ヒブワクチン接種促進運
動
- ・ロータリー財団寄付／米山記念奨学
会寄付／文庫通信
- ・新入会員のご紹介／訃報／地区協議
会開催のご案内
- ・2月の出席報告
- ・地区カレンダー（4月・5月）
- ・例会変更等について／編集後記

第11号 2009.5.1

- ・ガバナー・メッセージ
- ・地区協議会報告
- ・私の“Rotary Notes”第10回
- ・ガバナー補佐レポート（第6G）
- ・第10・11グループ合同IM開催報告
- ・特別寄稿：日本における正三の“職
業倫理観”とロータリーの“職業奉
仕”
- ・国際奉仕委員会ニュース／全国ロー
タリークラブ甲子園親睦野球大会出
場決定戦のお知らせ
- ・ロータリー財団寄付／米山記念奨学
会寄付／文庫通信

- ・新入会員のご紹介／訃報
- ・3月の出席報告
- ・地区カレンダー（5月・6月）
- ・例会変更等について／編集後記

第12号 2009.6.1

- ・ガバナー・メッセージ
- ・ロータリー親睦活動月間に寄せて
- ・国際ロータリー第3700地区大会に参
加して
- ・「ロータリーの友」とポリオ根絶計画
- ・私の“Rotary Notes”第11回
- ・ガバナー補佐レポート（第2G）
- ・ゴールデンマーケットに参加して
- ・ロータリー情報委員秋活動記
- ・新入会員のご紹介／ロータリー財団
寄付／米山記念奨学会寄付
- ・訃報／例会変更等について／文庫通
信
- ・4月の出席報告
- ・地区カレンダー（6月）／編集後記

第13号 2009.8.完

- ・ガバナー・メッセージ
- ・ガバナー補佐退任のご挨拶
- ・地区委員会委員長1年間の足跡
- ・新入会員のご紹介
- ・私の“Rotary Notes”第12回
- ・ガバナー補佐レポート（第10G）
- ・国際ロータリー年次大会参加記
- ・第1グループIM・深川RC創立50周年
記念式典報告
- ・羽幌RC創立30周年記念式典・祝賀会
- ・地区委員会報告
- ・ロータリー財団寄付／米山記念奨学
会寄付
- ・5月の出席報告
- ・6月の出席報告
- ・編集後記

地区資金収支決算書 (2008—2009年度)

一般地区資金

収入の部

(単位：円)

科 目	予 算 額	実 績 額	差 額	摘 要
1. 前期繰越金	18,704,043	14,906,935	3,797,108	
2. 一般地区資金 上期 @4,730	13,717,000	13,319,680	397,320	2,816名
同 上 下期 @4,730	13,717,000	13,362,250	354,750	2,825名
3. R I 助成金	2,400,000	2,702,671	△302,671	
4. ガバナー月信購読料	2,555,000	2,408,000	147,000	688冊
5. 雑収入	100,000	22,125	77,875	受取利息
収 入 合 計	51,193,043	46,721,661	4,471,382	

支出の部

科 目	予 算 額	実 績 額	差 額	摘 要
A. 地区大会				
1. 地区表彰費	500,000	500,000	0	
2. ガバナー記念品費	100,000	100,000	0	
Aの部 小 計	600,000	600,000	0	
B. 助成金				
1. 地区協議会	800,000	800,000	0	
2. 都市連合会 (I M)	0	0	0	
3. 会長エレクト研修セミナー	400,000	400,000	0	
4. 地区指導者育成セミナー	100,000	100,000	0	
5. 地区チーム研修セミナー	350,000	350,000	0	
Bの部 小 計	1,650,000	1,650,000	0	
C. 負担金				
1. ガバナー会	580,000	564,100	15,900	@100*5,641名
〃 (平和奨学生支援金)	43,500	42,375	1,125	@15*2,825名
〃 (RIJYEC維持協力金)	290,000	281,600	8,400	@100*2,816名
2. 日本ロータリー文庫	870,000	846,150	23,850	@150*5,641名
Cの部 小 計	1,783,500	1,734,225	49,275	
D. 会議費				
1. 地区ガバナー指名委員会	200,000	138,120	61,880	
2. 地区ガバナー諮問委員会	500,000	305,142	194,858	
3. 地区ガバナー補佐会議	1,000,000	788,985	211,015	
4. 地区委員長会議	400,000	383,677	16,323	
5. 地区研修リーダー会議	30,000	0	30,000	
6. 地区クラブ奉仕委員会	100,000	54,815	45,185	
7. 地区 I C 委員会	150,000	150,000	0	
8. 地区拡大委員会	30,000	0	30,000	
9. 地区会員増強委員会	50,000	50,000	0	
10. 地区職業奉仕委員会	50,000	50,000	0	
11. 地区社会奉仕委員会	300,000	213,000	87,000	
12. 地区新世代委員会	100,000	0	100,000	

科 目	予 算 額	実 績 額	差 額	摘 要
13. 地区インターアクト委員会	150,000	150,000	0	
14. 地区ローターアクト委員会	150,000	150,000	0	
15. 地区青少年交換委員会	400,000	400,000	0	
16. 地区国際奉仕委員会	300,000	300,000	0	
17. 地区世界社会奉仕委員会				
18. 地区国際友好委員会	0	0	0	廃止
19. 地区ロータリー財団委員会	60,000	71,760	△11,760	
20. 地区国際親善奨学金委員会	50,000	50,000	0	
21. 地区G S E委員会	50,000	50,000	0	
22. 地区財団学友委員会	50,000	50,000	0	
23. 地区補助金委員会	20,000	20,000	0	
24. 地区米山記念奨学委員会	30,000	30,000	0	
25. 地区米山学友委員会	30,000	30,000	0	
26. 地区財務委員会	20,000	0	20,000	
27. 地区オン・ツー・バーミンガム委員会	50,000	50,000	0	
28. 地区意義ある業績賞選考委員会	20,000	0	20,000	
29. その他委員会	100,000	0	100,000	
30. 予備費	160,000	0	160,000	
Dの部 小 計	4,550,000	3,485,499	1,064,501	
E. 旅 費				
1. ガバナー会	150,000	190,560	△40,560	2回開催
2. パストガバナー会	500,000	433,420	66,580	東京開催
3. ロータリー研究会	1,250,000	1,130,380	119,620	東京開催
4. ガバナーエレクト国際協議会	700,000	700,000	0	
5. 全国ガバナーエレクト会議	150,000	244,840	△94,840	
6. 全国地区連絡会議	400,000	349,020	50,980	全国青少年交換委員長会議、財団地域セミナー、全国研修リーダー会議
7. その他会議	250,000	246,660	3,340	RI会長主催会議、識字率向上セミナー
Eの部 小 計	3,400,000	3,294,880	105,120	
F. ガバナー事務所費	14,581,000	9,048,652	5,532,348	
G. ガバナーエレクト事務所費	4,800,000	4,800,000	0	
H. ガバナー月信発行費	3,800,000	3,793,393	6,607	13回発行
I. ガバナー公式訪問費	1,200,000	1,119,470	80,530	
J. 地区文献資料室費	1,050,000	868,680	181,320	
K. 地区I C活動費	530,000	472,527	57,473	
L. 総予備費	200,000	0	200,000	
M. 臨時支出金	0	0	0	
支 出 合 計	38,144,500	30,867,326	7,277,174	
次 期 繰 越 金	13,048,543	15,854,335	△2,805,792	
総 計	51,193,043	46,721,661	4,471,382	

特別地区資金

収入の部

(単位：円)

科 目	予 算 額	実 績 額	差 額	摘 要
1. 前期繰越金	4,877,357	4,973,583	△96,226	
2. 特別地区資金 上期 @3,820	11,078,000	10,757,120	320,880	2,816名
同 上 下期 @3,820	11,078,000	10,791,500	286,500	2,825名
3. 雑収入	0	0	0	
収 入 合 計	27,033,357	26,522,203	511,154	

支出の部

科 目	予 算 額	実 績 額	差 額	摘 要
A. 負担金				
1. 地区大会	5,336,000	1,255,562	4,080,438	
2. 地区協議会	3,230,600	3,230,600	0	
Aの部 小 計	8,566,600	4,486,162	4,080,438	
B. 事業費				
1. 地区インターアクト事業費	1,258,600	1,258,600	0	
2. 地区ローターアクト事業費	1,618,200	1,618,200	0	
3. 地区新世代活動事業費	327,700	0	327,700	
4. 地区青少年交換事業費	3,903,400	3,503,400	400,000	
5. 地区社会奉仕事業費	107,300	50,000	57,300	
6. 地区世界社会奉仕事業費	1,583,400	1,583,400	0	
7. 地区財団奨学生事業費	548,100	548,100	0	
8. 地区G S E事業費	849,700	806,041	43,659	
9. 地区財団学友事業費	139,200	139,200	0	
10. その他の地区事業費	353,800	200,000	153,800	
11. 世界平和奨学金事業費	37,700	0	37,700	
12. 予備費	2,862,300	90,096	2,772,204	
Bの部 小 計	13,589,400	9,797,037	3,792,363	
C. 規定審議会代議員費	0	0	0	
D. 臨時支出金	0	0	0	
支 出 合 計	22,156,000	14,283,199	7,872,801	
次 期 繰 越 金	4,877,357	12,239,004	△7,361,647	
総 計	27,033,357	26,522,203	511,154	

第2510地区資金次期繰越金

科 目	前期繰越金	本年度収入	収入合計	本年度支出計	次期繰越金
一般地区資金	14,906,935	31,814,726	46,721,661	30,867,326	15,854,335
特別地区資金	4,973,583	21,548,620	26,522,203	14,283,199	12,239,004
第2510地区資金合計	19,880,518	53,363,346	73,243,864	45,150,525	28,093,339

ガバナー事務所費の内訳細目

科 目	予 算 額	2007-2008 実績額	2008-2009 決算額	総 合 計	差 額
2007-2008年度一般地区資金	4,800,000	3,010,785		3,010,785	1,789,215
2008-2009年度一般地区資金	14,581,000		10,837,867	10,837,867	3,743,133
合 計	19,381,000	3,010,785	10,837,867	13,848,652	5,532,348

支出の部

科 目	予 算 額	2007-2008 実績額	2008-2009 決算額	総 合 計	差 額
1. 給与手当	5,000,000	500,000	3,580,650	4,080,650	919,350
2. 家賃・光熱費	3,700,000	500,000	1,797,430	2,297,430	1,402,570
3. リース料	855,000	0	549,502	549,502	305,498
4. 事務用品費	540,000	159,646	202,470	362,116	177,884
5. 印刷費	1,000,000	206,220	442,050	648,270	351,730
6. 登録料など負担金	650,000	134,000	325,000	459,000	191,000
7. 会議費	900,000	306,492	430,343	736,835	163,165
8. 通信費	700,000	37,000	508,780	545,780	154,220
9. 旅費交通費	900,000	340,220	213,520	553,740	346,260
10. 渉外費	650,000	10,000	344,220	354,220	295,780
11. 資料費	500,000	285,204	65,770	350,974	149,026
12. 備品費	336,000	0	0	0	336,000
13. 地区要覧費	700,000	0	634,461	634,461	65,539
14. ガバナー補佐事務費	1,200,000	0	1,200,000	1,200,000	0
15. 雑費	1,500,000	532,003	543,671	1,075,674	424,326
16. 予備費	250,000	0	0	0	250,000
合 計	19,381,000	3,010,785	10,837,867	13,848,652	5,532,348

第1. 決算書注記

- 地区資金クラブ負担金の収受にかかる地区内会員数は次の通りです。

(1) 会員数	上 期	2,816名	下 期	2,825名
(2) 会員1人当たり負担額	上 期	一般地区資金 4,730円	特別地区資金	3,820円
	下 期	“ 4,730円	“	3,820円
- ガバナー月信購読料 年間購読料@3,500円（13回発行、有料購読者数688冊）
- 収入の部及び支出の部において予算額を上回った科目には△を付記しました。

第2. 資金区分別概要

- 一般地区資金
 - 収入の部
 - ①地区内会員数の大幅減少（予算比：上期84名、下期75名）のため、会員負担金収入は予算に対して下記の通り減収となりました。

上 期	397,320円	下 期	354,750円	合 計	752,070円
-----	----------	-----	----------	-----	----------
 - ②ガバナー月信購読者の減少により147,000円減収の2,408,000円となりました。
 - ③前期繰越金は予算額より3,797,108円少ない14,906,935円となりました。

(2) 支出の部

- ①会議費について、ロータリー財団委員会が支出超過しておりますが、他は予算通りに支出しております。
- ②旅費について、ガバナー会と全国ガバナー・エレクト会議が支出超過しております。旅費その他会議支出分については、RI会長主催会議、識字率向上セミナーに支出しております。
- ③ガバナー事務所費の内訳細目には、ガバナー・エレクト事務所費を含む総額について計上しました。
ガバナー・エレクト事務所費はガバナー補佐研修セミナー、地区チーム研修セミナー、会員増強セミナーの支出超過分174,110円を会議費として計上しておりますが、ガバナー・エレクト事務所費は予算より1,789,215円支出を削減することができ、またガバナー事務所費も前年度ガバナー事務所を継続して使用することによって、予算対比3,743,133円の節減となりました。

上記の結果、収入合計金額46,721,661円から支出合計金額30,867,326円を差引いた15,854,335円を次年度に繰越しました。

2. 特別地区資金

(1) 収入の部

- ①会員数の減少により特別地区資金も下記の通り大幅減収となりました。

上期	320,880円		
下期	286,500円	合計	607,380円

- ②地区大会より負担金4,080,438円が剰余金として返金されました。
- ③前期繰越金は予算額より96,226円多い4,973,583円となりました。

(2) 支出の部

- ①その他の地区事業費は地区米山学友委員会に50,000円、韓国第3700地区との交流補助として150,000円を支出しました。
- ②予備費より地区インターアクト委員会事業費の不足分90,096円を支出しました。

上記の結果、収入合計金額26,522,203円から支出合計金額14,283,199円を差引いた12,239,004円を次年度に繰越しました。

地区資金収支報告

別紙の通り地区資金収支決算書を提出します。

2009年9月10日

国際ロータリー第2510地区 2008—2009年度

地区代表幹事 大金 武夫

国際ロータリー第2510地区 2008—2009年度

地区財務委員長 北島 清

地区資金収支決算書監査報告

別紙の地区資金収支決算書について監査の結果、適正であると認めます。

2009年9月10日

国際ロータリー第2510地区 2007-2008年度

ガバナー 酒井 正人

地区チーム研修セミナー及び会長エレクト研修セミナー収支決算書

(含財団・米山セミナー及びガバナー補佐研修セミナー)

収入の部

項目	金額	摘要
地区チーム研修セミナー助成金	350,000	地区資金より入金
会長エレクト研修セミナー助成金	400,000	地区資金より入金
登録料(会長エレクト研修セミナー)	936,000	@13,000×72RC
登録料(財団・米山セミナー)	216,000	@3,000×72RC
登録料(懇親会)	696,000	@6,000×116名
ガバナー補佐研修セミナー	100,000	地区資金より入金
預金利息	28	
合計	2,698,028	

支出の部

(単位：円)

項目	金額	摘要
会場使用料	407,170	交流センターゆう
看板製作費	117,560	
弁当・飲物代	439,477	
旅費・交通費	448,020	研修担当役員分
資料作成費	296,073	プログラム他印刷
懇親会費	877,697	
雑費	112,031	移動バス代、振込手数料他
合計	2,698,028	

地区協議会収支決算書

収入の部

項目	金額	摘要
一般地区資金	800,000	地区資金より入金
特別地区資金	3,230,600	地区資金より入金
合計	4,030,600	

支出の部

(単位：円)

項目	金額	摘要
総務費	1,062,954	プログラム、名札、封筒、コピー代
会場費	1,826,530	会場及び機器使用料、昼食代
会議費	159,601	
記録費	250,000	
旅費・交通費	502,180	研修担当役員分
諸雑費	229,335	
合計	4,030,600	

地区会員増強セミナー収支決算書

収入の部

項目	金額	摘要
登録料	207,000	@3,000×69人
合計	207,000	

支出の部

(単位：円)

項目	金額	摘要
会場使用料	93,022	ウェルシティ札幌
旅費・交通費	33,950	研修担当役員分
雑費(講師謝礼他)	100,000	
合計	226,972	

差引収支	207,000 - 226,972 = △19,972
------	-----------------------------

会員増強セミナーの合計赤字分19,972円は、ガバナーエレクト事務所費で補填した。

2008-2009年度 地区年次大会収支決算書

収入の部

(単位：円)

科 目	予 算 額	実 績 額	摘 要
登 録 料	21,000,000	23,520,000	会 員 1,568名×15,000円
	2,200,000	1,800,000	晩餐会 180名×10,000円
	1,150,000	915,000	囲 碁 25名×5,000円 ゴルフ 79名×10,000円
地 区 分 担 金	700,000	700,000	一般地区資金
	5,337,500	5,336,000	特別地区資金
新 世 代	0	280,000	56名×5,000円
家 族 会 費	500,000	500,000	50名×10,000円
雑 収 入	212,500	119,176	出店料、ゴルフチャリティなど
収 入 合 計	31,100,000	33,170,176	

支出の部

(単位：円)

科 目	予 算 額	実 績 額	摘 要
総 務 部 門	4,300,000	4,098,059	
	500,000	335,205	会議費
	1,200,000	1,057,750	プログラム他印刷費
	2,200,000	1,845,370	事務費・事務所経費・通信費
	400,000	859,734	その他雑費
式 典 部 門	1,100,000	906,592	
	600,000	594,335	表彰授与品費及び感謝状・記念品
	500,000	312,257	RI会長代理ほか記念品他
登 録 部 門	1,400,000	1,039,793	
	400,000	280,298	プレート・りぼん
	1,000,000	759,495	旅費・宿泊費
会 場 部 門	6,586,000	5,877,896	
	4,586,000	4,492,700	会場設営・演出・舞台美術・展示ブース
	600,000	511,356	会場運営費
	600,000	609,000	会場美術費
	800,000	264,840	会場飲料費
行 事 部 門	12,800,000	13,159,435	
	2,150,000	2,000,000	記念講演会
	0	1,880,000	記念事業費、米山寄付、財団寄付
	7,250,000	7,297,635	晩餐会・懇親会
	300,000	100,000	セミナー
	400,000	237,300	スパウスプログラム
	2,300,000	1,407,000	昼食代
	400,000	237,500	アトラクション
ゴルフ・囲碁部門	1,800,000	1,225,463	
	1,500,000	905,728	ゴルフ／賞品・食事・運営費
	300,000	319,735	囲碁／賞品・食事・運営費
記 録 部 門	2,633,800	2,782,500	
	1,633,800	2,205,000	記念誌
	800,000	472,500	CD制作
	200,000	105,000	発送費・雑費
予 備 費	480,200	0	
支 出 合 計	31,100,000	29,089,738	
差 引	0	4,080,438	差引残額は特別地区資金に戻し入れ

地区委員会収支決算書

クラブ奉仕委員会 委員長 山本雅章

収入の部 (単位:円)

項目	金額	摘要
一般地区資金/会議費	100,000	
収入合計	100,000	

支出の部 (単位:円)

項目	金額	摘要
会議費	54,500	委員会開催
雑費	315	振込手数料
支出合計	54,815	

差引残高	45,185	
------	--------	--

※差引残高45,185円は一般地区資金会議費に計上。

IC委員会 委員長 光銭健三

収入の部 (単位:円)

項目	金額	摘要
一般地区資金/会議費	150,000	
一般地区資金/IC活動費	530,000	
雑収入	78	
収入合計	680,078	

支出の部 (単位:円)

項目	金額	摘要
会議費	107,940	3回分交通費及び会場費他
事業費	128,360	サーバー管理費他
	4,200	メールマガジン管理費
	336,000	ホームページ製作、更新料(アットホーム)
	39,640	ホームページ講習会
ブース費用	3,000	看板材料等
雑費	3,465	送金手数料他
支出合計	622,605	

差引残高	57,473	
------	--------	--

※差引残高57,473円は一般地区資金地区IC活動費に計上。

会員増強委員会 委員長 酒井正人

収入の部 (単位:円)

項目	金額	摘要
一般地区資金/会議費	50,000	
収入合計	50,000	

支出の部 (単位:円)

項目	金額	摘要
会議費	50,000	会員増強セミナー充当
支出合計	50,000	

差引残高	0	
------	---	--

職業奉仕委員会 委員長 網木保利

収入の部 (単位:円)

項目	金額	摘要
一般地区資金/会議費	50,000	
収入合計	50,000	

支出の部 (単位:円)

項目	金額	摘要
保守料	50,000	協力会員名簿システムメンテナンス保守
支出合計	50,000	

差引残高	0	
------	---	--

社会奉仕委員会 委員長 阪崎健治朗

収入の部 (単位:円)

項目	金額	摘要
一般地区資金/会議費	300,000	
特別地区資金/事業費	50,000	
雑収入	12	利息
収入合計	350,012	

支出の部 (単位:円)

項目	金額	摘要
会議費	143,280	意見交換会会議費
	35,255	委員会会場費他
旅費	13,380	委員交通費
資料代	51,360	計画書作成他
保守料	13,000	職業奉仕委員会充充分
通信費・送金料	6,737	切手代他
支出合計	263,012	

差引残高	87,000	
------	--------	--

※差引残高87,000円は一般地区資金会議費に計上。

インターアクト委員会 委員長 戸部アナマリ

収入の部 (単位:円)

項目	金額	摘要
一般地区資金/会議費	150,000	
特別地区資金/事業費	1,258,600	
	90,096	予備費より
雑収入	912	利息
収入合計	1,499,608	

支出の部 (単位:円)

項目	金額	摘要
海外研修費	841,138	韓国研修費補助
会議費	93,515	委員会会場費他
印刷費	163,695	海外研修報告書印刷
補助費	400,420	年次大会補助金
雑費	840	送金手数料他
支出合計	1,499,608	

差引残高	0	
------	---	--

ローターアクト委員会 委員長 柳 孝一

収入の部 (単位:円)

項目	金額	摘要
一般地区資金/会議費	150,000	
特別地区資金/事業費	1,618,200	
雑収入	254	利息
収入合計	1,768,454	

支出の部 (単位:円)

項目	金額	摘要
会議費	280,894	委員会・提唱委員長会議開催分
補助金	600,000	地区内RAC行事補助分
助成金	50,000	北海道交流会
研修費	600,000	RAC全国研修会
印刷費	231,000	メンバーズマニュアル他
雑費	6,560	送金手数料他
支出合計	1,768,454	

差引残高	0
------	---

青少年交換委員会 委員長 宮崎善昭

収入の部 (単位:円)

項目	金額	摘要
一般地区資金/会議費	400,000	
特別地区資金/事業費	3,903,400	
参加登録料	236,000	交流会一般参加者分
雑収入	1,564	利息
収入合計	4,540,964	

支出の部 (単位:円)

項目	金額	摘要
留学生受入RC補助費	1,250,364	
交流費	1,453,000	各種行事開催補助費
事務局費	1,050,000	事務局員給与・維持費
通信費	203,852	電話・FAX・郵便料他
会議費	122,188	委員会開催分
旅費・交通費	61,350	
雑費	210	送金手数料他
支出合計	4,140,964	

差引残高	400,000
------	---------

※差引残高400,000円は特別地区資金事業費に計上。

国際奉仕委員会 委員長 阿部 弘

収入の部 (単位:円)

項目	金額	摘要
一般地区資金/会議費	300,000	
雑収入	32	利息
収入合計	300,032	

支出の部 (単位:円)

項目	金額	摘要
会議費	212,165	WCS委員会開催分
会議費	70,100	国際友好分
事務補助費	17,347	
雑費	420	送金手数料他
支出合計	300,032	

差引残高	0
------	---

世界社会奉仕(WCS)委員会 委員長 出村知佳子

収入の部 (単位:円)

項目	金額	摘要
特別地区資金/事業費	1,583,400	
各クラブより事業費	1,550,000	
雑収入	1,014	利息
収入合計	3,134,414	

支出の部 (単位:円)

項目	金額	摘要
活動事業費	270,000	スリランカ黑板事業
	400,000	チェックダム事業
	650,000	インドネシア孤児院水事業
	100,000	モンゴル日本語図書事業
	900,000	ノンカイ水事業
	341,000	インドネシア孤児院事業他
	270,000	チェンマイ図書館事業
	126,755	プロジェクト諸経費
地区大会ブース設置費	40,788	
通信費	8,555	
雑費	27,316	送金手数料他
支出合計	3,134,414	

差引残高	0
------	---

ロータリー財団委員会 委員長 岩城秀晴

収入の部 (単位:円)

項目	金額	摘要
一般地区資金/会議費	60,000	
収入合計	60,000	

支出の部 (単位:円)

項目	金額	摘要
会議費	71,445	委員会開催分
雑費	315	送金手数料他
支出合計	71,760	

差引残高	△11,760
------	---------

国際親善奨学金委員会 委員長 菅原秀二

収入の部 (単位:円)

項目	金額	摘要
一般地区資金/会議費	50,000	
特別地区資金/事業費	548,100	財団奨学生事業費
会費収入	48,000	杜行会
収入合計	646,100	

支出の部 (単位:円)

項目	金額	摘要
会議費	252,500	委員会、杜行会等
研修費	79,599	オリエンテーション等
選考費	112,784	奨学生選考等
通信費	14,150	郵送料
印刷費	97,650	ポスター等
参加費	25,000	帰国報告会
雑費	64,417	コピー代他
支出合計	646,100	

差引残高	0
------	---

GSE委員会 委員長 岡崎芳明

収入の部 (単位:円)

項目	金額	摘要
一般地区資金/会議費	50,000	
特別地区資金/事業費	849,700	
雑収入	102,856	社行会費、利息他
収入合計	1,002,556	

支出の部 (単位:円)

項目	金額	摘要
会議費	608,062	会議・社行会等開催分
通信費	1,500	切手代
旅費	92,400	宿泊費・旅費
印刷費	189,105	名刺・ポスター他
雑費	65,520	報告書用写真代
	2,310	送金手数料
支出合計	958,897	

差引残高	43,659	
------	--------	--

※差引残高43,659円は特別地区資金事業費に計上。

財団学友委員会 委員 高橋宣充

収入の部 (単位:円)

項目	金額	摘要
一般地区資金/会議費	50,000	
特別地区資金/事業費	139,200	
収入合計	189,200	

支出の部 (単位:円)

項目	金額	摘要
会議費	53,937	委員会開催分他
事務費	5,263	
帰国報告会運営費	85,000	
印刷費	45,000	ニューズレター
支出合計	189,200	

差引残高	0	
------	---	--

補助金委員会 委員長 須田義雄

収入の部 (単位:円)

項目	金額	摘要
一般地区資金/会議費	20,000	
収入合計	20,000	

支出の部 (単位:円)

項目	金額	摘要
会議費	20,000	委員会開催分
支出合計	20,000	

差引残高	0	
------	---	--

米山記念奨学委員会 委員長 大石春雄

収入の部 (単位:円)

項目	金額	摘要
一般地区資金/会議費	30,000	
収入合計	30,000	

支出の部 (単位:円)

項目	金額	摘要
会議費	30,000	委員会、研修会開催分
支出合計	30,000	

差引残高	0	
------	---	--

米山学友委員会 委員長 村上 淳

収入の部 (単位:円)

項目	金額	摘要
一般地区資金/会議費	30,000	
特別地区資金/事業費	50,000	
雑収入	47	利息
収入合計	80,047	

支出の部 (単位:円)

項目	金額	摘要
会議費	2,117	委員会開催分
通信費	4,450	
学友家族懇親会補助	27,550	
印刷費(補助)	41,150	北海道だより制作費他
雑費	4,780	送金手数料他
支出合計	80,047	

差引残高	0	
------	---	--

オン・ツー・バーミング委員会 委員長 丸山淳士

収入の部 (単位:円)

項目	金額	摘要
一般地区資金/会議費	50,000	
収入合計	50,000	

支出の部 (単位:円)

項目	金額	摘要
会議費	50,000	委員会、打合会開催分
支出合計	50,000	

差引残高	0	
------	---	--

文献資料室 委員長 肘井博行

収入の部 (単位:円)

項目	金額	摘要
一般地区資金/地区文献資料室費	1,050,000	
雑収入	17,849	文献資料売上分、利息
収入合計	1,067,849	

支出の部 (単位:円)

項目	金額	摘要
借室分担金	480,000	年間定額・維持費
人件費	120,000	担当事務員分
会議費	42,150	委員会開催分
資料文献費	14,410	資料・DVD購入
備品費	29,140	プリンター、録画用DVD
事務用品費	105	
印刷費	126,151	貸出リスト、コピー料金
通信費・雑費	74,573	資料室メール管理費他
支出合計	886,529	

差引残高	181,320	
------	---------	--

※差引残高181,320円は一般地区資金地区文献資料室費に計上。

2008-2009年度 総括表

ク ラ ブ 名	創 立 記 念 日	平 均 出 席 率	前 期 末 会 員 数	期 末 会 員 数	増 減	ロータリー財団			(財)ロータリー米山記念奨学会					
						2009年6月末日現在			2009年6月末日現在					
						寄付合計 (単位：ドル)	M P H F 数	P H F 数	B F 数	寄付合計 (単位：円)	米 山 功 勞 者	マ ル チ プ ラ ー	米 山 功 勞 者	世 話 学 生
深川	1959. 2. 3	87.92	33	32	-1	5,006.76	2	1		504,000	2	2		
羽幌	1979. 5.16	86.71	48	45	-3	4,600.00	2	2		155,000	1			
妹背牛	1967. 1.18	85.18	9	9	0	1,100.00				36,000				
小平	1974. 7.15	74.29	15	10	-5	2,400.00				40,500				
留萌	1961. 2. 1	86.83	45	41	-4	3,348.37	2			485,000	2	1		
赤平	1960.12.13	89.49	30	28	-2	2,900.00	2	1		116,000				
芦別	1957.12. 4	89.66	44	36	-8	9,709.30	3	5		176,000				
砂川	1970. 1.13	96.38	52	55	3	7,252.00	2	1		804,000	1	2		
滝川	1958. 8.16	78.93	99	100	1	8,587.00	9	4		1,208,000	6	2		
美唄	1973. 5.31	87.07	40	33	-7	1,700.00				380,000	1			
江別	1962. 2. 3	90.67	34	34	0	4,729.33	3			546,000	1		1	
江別西	1992. 4.28	87.65	26	30	4	3,700.00	2	2		57,000			1	
岩見沢	1954. 5. 5	90.89	88	85	-3	9,887.00	3	3		846,000	4			
岩見沢東	1983. 6.28	87.34	34	33	-1	5,000.00	4			228,000	1			
栗沢	1964. 6. 3	95.54	23	24	1	2,700.00				410,500	1			
栗山	1970. 1.16	97.57	28	27	-1	2,000.00	1	1		79,500				
当別	1976. 4. 6	87.02	33	31	-2	4,081.63	2	3		100,500				
札幌	1932.12. 3	97.75	117	102	-15	21,400.00	2			1,196,500	1	1	1	
札幌あけぼの	1991. 3.15	99.17	18	13	-5	1,800.00	2			248,000	1	1		
札幌はまなす	1992. 6. 7	79.93	25	18	-7	5,340.91	1	3	1	464,000	1		1	
札幌北	1971. 5.24	92.25	43	43	0	9,585.88	3			783,350	4	1		
札幌モーニング	1988. 6.23	74.89	49	52	3	5,724.00	1			786,000	3			
札幌西	1960. 9.27	93.97	61	60	-1	17,989.77	4			1,396,000	3		1	
札幌西北	1977. 4.21	94.64	39	39	0	7,200.00	2	3		776,500	1	3	1	
札幌手稲	1970. 6.29	95.92	34	33	-1	3,888.43	2			464,420	1	1	1	
札幌東	1959. 2.19	96.58	120	118	-2	15,540.00	6	2		1,707,500	4	1	1	
札幌清田	1997.10.14	99.72	18	18	0	2,960.00	3	3		252,000	1	1	1	
札幌幌南	1964.11.13	99.78	65	62	-3	8,495.71	6	2		770,000	2	1	1	
札幌真駒内	1974. 1. 3	93.58	35	37	2	5,161.22	1			1,005,000	4	1	1	
札幌南	1956. 6.22	96.45	92	80	-12	13,412.94	4	1		1,138,000	8	4	1	
札幌大通公園	2001. 6.11	85.83	11	12	1	900.00				47,000		1		
札幌セントラル	2002. 4.25	68.01	15	13	-2	0.00				56,000				
新札幌	1984. 6.21	90.22	32	28	-4	5,720.41	1	1		523,000			1	
岩内	1962. 4.10	84.08	21	19	-2	594.34				93,000				
倶知安	1964.12. 3	67.46	50	40	-10	8,600.00		3		184,000				
小樽	1933.12.12	86.76	67	65	-2	5,300.00				461,000				
小樽南	1960. 2. 5	89.39	73	76	3	8,971.59	5	1		792,000	1	4	1	

交換学生		インターアクト		ローターアクト		姉妹・友好クラブ			
受入	派遣	学校名	会員数	創立年月日	会員数	先方クラブ	地区	国名	友好／姉妹
				1970. 5.30	休止	南海RC	3590	韓国	姉妹
				1973. 4. 1	休止	論山RC	3680	韓国	姉妹
				1976. 5.20	15	晋州仙鶴RC	3270	韓国	姉妹
						千倉RC (千葉県)	2790	日本	友好
						カトマンズRC	3290	ネパール	友好
		駒澤大学附属岩見沢高校	7	1968. 7. 1	9				
						砺波RC (富山県)	2610	日本	友好
						角田RC (宮城県)	2810	日本	姉妹
						岩出山RC (宮城県)	2810	日本	姉妹
		希望学園札幌第一高校	6						
						香長RC (高知県)	2670	日本	姉妹
						ノンカイRC	3340	タイ	友好
	1					ウェルビーRC	9800	オーストラリア	友好
		札幌龍谷学園高校	17			川口モーニングRC	2770	日本	友好
						青森モーニングRC	2830	日本	友好
						旭川モーニングRC	2500	日本	友好
						京都モーニングRC	2650	日本	友好
1	1					西ダバオRC	3860	フィリピン	姉妹
						マカティ西RC	3830	フィリピン	姉妹
						ユチカRC	7150	アメリカ	姉妹
		札幌山の手高校	35			ヘルシンキ北西RC	1420	フィンランド	友好
2	1					名古屋瑞穂RC	2760	日本	友好
						高雄壽山RC	3510	台湾	友好
		北海高校	38			北ポートランドRC	5100	アメリカ	姉妹
						釜山東南RC	3660	韓国	友好
						パンダンバレーRC	3310	シンガポール	友好
						松原中RC (大阪府)	2640	日本	友好
				1974.12.11	16				
						東ポートランドRC	5100	アメリカ	姉妹
						台北大同RC	3480	台湾	友好
						東京東RC	2580	日本	姉妹
						金沢東RC	2610	日本	友好
						大阪天王寺RC	2660	日本	友好
						相模原東RC	2780	日本	姉妹
				1977. 3. 3	6	直江津RC (新潟県)	2560	日本	姉妹
						ピーターズバーグRC	5010	アメリカ	姉妹
						酒田RC (山形県)	2800	日本	姉妹

2008-2009年度 総括表

ク ラ ブ 名	創 立 記 念 日	平 均 出 席 率	前 期 末 会 員 数	期 末 会 員 数	増 減	ロータリー財団			(財)ロータリー米山記念奨学会				
						2009年6月末日現在			2009年6月末日現在				
						寄付合計 (単位：ドル)	M P H F 数	P H F 数	B F 数	寄付合計 (単位：円)	米山 マルチ プル 功勞者	米山 功勞者	世 話 学 生
小樽銭函	1975. 9.18	77.42	22	22	0	4,200.00				88,000			
蘭越	1968. 4.22	79.19	11	11	0	1,406.12				22,000			
余市	1961. 4.29	87.05	40	41	1	3,300.00	1	2		288,000		1	
千歳	1968. 4.26	78.24	63	57	-6	8,084.00	1	3		439,750	3	1	
千歳セントラル	1990.11.19	82.24	34	37	3	3,500.00		1		141,000			
恵庭	1970. 3.24	81.63	39	35	-4	3,550.00	4	2		119,000			1
北広島	1980. 4.10	89.20	16	15	-1	850.00				34,000			
長沼	1991.12. 1	79.35	19	20	1	2,000.00	4			220,000	1		
由仁	1992. 9.10	83.93	10	11	1	500.00		1		99,000			
えりも	1972. 9. 8	90.53	20	21	1	2,700.00				90,000			
三石	1970.11.18	96.64	16	15	-1	2,650.00				60,000			
様似	1968. 7.26	91.59	19	24	5	2,300.00				70,500			
静内	1971. 6.28	81.69	73	71	-2	9,700.00		3		245,000		1	
浦河	1961. 9.10	94.84	33	33	0	4,300.00				302,000		2	
伊達	1959.11.17	76.28	53	55	2	7,500.00		1		263,500		1	
室蘭	1936.10.26	77.33	46	44	-2	5,600.00	1	1		574,000	2		1
室蘭東	1961. 1.25	81.78	41	37	-4	4,700.00	5	2		434,900		1	
室蘭北	1971.12.19	99.95	35	38	3	4,654.00		3		272,000		1	1
登別	1969.12.14	83.41	32	33	1	5,100.00		2		124,000			
洞爺湖	1969. 2. 3	85.92	10	8	-2	943.40				109,000			
函館	1934.10.25	75.76	87	83	-4	9,992.00				559,524	1		
函館亀田	1972. 5.29	97.31	45	42	-3	5,753.00		3		636,779	1	1	
森	1964. 3.22	76.23	34	34	0	5,300.00		2		70,000			
七飯	1970. 4.18	73.94	17	17	0	2,333.33				248,000	1		
長万部	1968. 2.13	79.04	10	9	-1	2,000.00				20,000			
函館セントラル	2005. 7. 2	69.37	24	31	7	5,100.00	1			403,500	1		
江差	1962. 6.13	74.53	19	18	-1	3,613.63		1		40,000			
函館五稜郭	1970. 1.24	99.67	55	55	0	10,371.00		1		1,299,000	11	2	1
函館東	1957. 8.29	84.17	45	43	-2	7,692.00	1			792,000	5	1	1
函館北	1964. 6.16	91.44	30	28	-2	4,252.00				273,500	1		
北斗	1996. 9.26	65.50	20	17	-3	1,000.00		1		81,117			
松前	1969. 2.26	70.42	5	5	0	0.00				10,000			
白老	1979. 6.17	77.66	25	28	3	3,500.00		1		103,000		1	
苫小牧	1957. 1.25	81.81	50	48	-2	6,400.01		1		204,000			
苫小牧東	1992. 6.11	88.36	25	27	2	4,144.09				172,228			
苫小牧北	1970. 1.20	94.63	34	29	-5	7,783.02	4	1		1,040,000	1	2	

交換学生		インターアクト		ローターアクト		姉妹・友好クラブ			
受入	派遣	学校名	会員数	創立年月日	会員数	先方クラブ	地区	国名	友好/姉妹
						常陸大宮RC (茨城県)	2820	日本	友好
						立山RC (富山県)	2610	日本	友好
						会津若松城南RC (福島県)	2530	日本	姉妹
				1988. 5.12	15				
						長泉RC (静岡県)	2620	日本	友好
	1					パーレーヘッズRC	9640	オーストラリア	姉妹
	1								
						馬山第一RC	3720	韓国	姉妹
		北海道静内高校	42			脇町RC (徳島県)	2670	日本	友好
						洲本RC (兵庫県)	2680	日本	友好
						中壠RC	3490	台湾	姉妹
				1973.11.27	休止	巨理RC (宮城県)	2810	日本	姉妹
						茅ヶ崎湘南RC	2780	日本	姉妹
		室蘭大谷高校	11			ウランバトルRC	3450	モンゴル	友好
				1971.11.26	3				
		登別大谷高校	4						
				1976. 4.29	3	京都洛中RC	2650	日本	姉妹
						澎湖RC	3470	台湾	友好
						新発田城南RC (新潟県)	2560	日本	友好
						岩谷堂RC (岩手県)	2520	日本	姉妹
						ラハイナRC	5000	アメリカ	姉妹
						東京日野RC	2750	日本	友好
						東京飛火野RC	2750	日本	友好
				1971. 1.27	8	青森東RC	2830	日本	友好
						横浜東RC	2590	日本	友好
						長崎東RC	2740	日本	友好
						千葉港RC	2790	日本	友好
						和歌山城南RC	2640	日本	友好
						台北東北RC	3480	台湾	友好
						仙台西RC	2810	日本	姉妹
						ケネルRC	5040	カナダ	姉妹
						相模原RC	2780	日本	姉妹
						網代多賀RC (静岡県)	2620	日本	友好
	1					石巻RC	2810	日本	友好
						タラデールRC	9930	ニュージーランド	友好

最近16年のロータリー為替レートの変動

(単位：円)

年 月	1994 平成 6年	1995 平成 7年	1996 平成 8年	1997 平成 9年	1998 平成 10年	1999 平成 11年	2000 平成 12年	2001 平成 13年	2002 平成 14年	2003 平成 15年	2004 平成 16年	2005 平成 17年	2006 平成 18年	2007 平成 19年	2008 平成 20年	2009 平成 21年
1月		98	102		130	122	104	110	122	122		102				88
2月						115			130		106		114		108	
3月				119				116					118			90
4月		90					109								98	98
5月	105	84					104	125				108			102	
6月		80								116	112		110			
7月		84	106	117	140	122	106		126					122	106	
8月	100								120		108	112	114			94
9月		88				115								116	108	
10月		96													106	90
11月					125	105				110			118		100	
12月		100	101	126	118			120			104	118		112	96	

