

市内他クラブプログラム

12月12日(木) 函館R.C.	「ハリスト正教会の歴史」 ハリスト正教会司祭 アレクセイ松平 康博 氏
12月13日(金) 函館五稜郭R.C.	「函館の古建築」 久保田 実 氏
12月16日(月) 函館亀田R.C.	クリスマン家族会
12月17日(火) 函館東R.C.	「デザインからみるマネジメント」 函大講師 榎木 博史 氏

◎ 出席報告

会 員 数	67名	出 席 率	函 館 北 11月27日	93.94
出 席	47名		函 館 東 11月26日	96.55
欠 席	20名		函 館 11月21日	91.08
他クラブ出席	15名		函館五稜郭 11月22日	100.00
出席合計	62名		函 館 亀 田 11月25日	97.92
除 外 者	2名			

次回・12月18日
プログラム

「 クリスマス家族会 」

例会日：毎週水曜日 12:30～13:30 例会場：函 館 国 際 ホ テ ル
事務所：函館市大手町5-10 日魯ビル3F TEL (0138) 23-3870

第2510地区 第11分区



1991～1992

The Weekly Report of

Hakodate North R.C.

函館北ロータリークラブ会報

ラジェンドラ. K. サブー 国際ロータリー会長テーマ

自分を 超えた 眼を
LOOK BEYOND YOURSELF

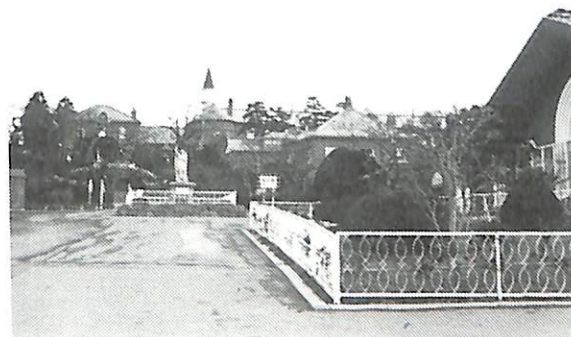

湯川トラピストチヌ修道院

《第1378回例会》 第25号 12月18日(水)

本日のプログラム

夜間例会 「 クリスマス家族会 」

★会 長 川村 昭夫 ★幹 事 三木本 元

1991~1992

〈第1377回例会〉 第 24 号

12月11日の記録

◎司 会 川村 昭夫 会長 ◎齊 唱 それでこそロータリー
 ◎ピジター 函館R.C. 青山繁樹君・小林正夫君、函館五稜郭R.C. 渡辺泰峰君・野本義秀君、ローターアクト 中島久雄君

◎会長報告 川村 昭夫 会長

- ロータリー国際大会の予告の案内が来ました。北村ガバナーノミニーが出席する予定です。
- 長沼町から世界へ国際交流の輪を……空知管内長沼町に長沼ロータリークラブが発足しました。初代会長は若い女性で美人です。回覧します。

◎副会長 伊藤康男理事から 93年度の理事役員人事の発表

会長(理事)伊藤康男会員・副会長(理事)森 秀樹 会員・職業奉仕委員長(理事)浜 武 会員・社会奉仕委員長(理事)中里重則会員・国際奉仕委員長(理事)小笠原 孝 会員・青少年奉仕委員長(理事)中野 亮 会員・理事 松橋 博 会員 幹事 藪下義晴会員・S.A.A. 齊藤栄一会員・会計 青山敏彦 会員

◎幹事報告 三本木 元 幹事

- 他クラブ情報 12月16日 亀田R.C. 夜間例会 12月19日 函館R.C. 夜間例会
12月20日 五稜郭R.C. 夜間例会
- 函館ラサール高校インターアクトクラブから昨年同様日本の文化・芸能・風景等のカレンダーの寄付の要請が来ております。1月末まで、事務局までご持参ご協力をお願いします。
追加になりますがドイツから未使用の日本の観光絵ハガキの寄付の要請も来ており、1月末まで事務局まで持参願います。
- 次週のクリスマス家族会の出欠を確認して下さい。
- 新年の第1回例会は夜間例会になります。多くのご参加をお願いします。
- 会費未納(第1期分・第2期分)まだ未納の方は早めに納めて下さい。
- 親睦委員の方は次週のクリスマス家族会の打合せがありますので、例会終了後集って下さい。

◎親睦活動委員会 加藤 清郎 会員

ニコニコBOX投入報告

伊藤副会長……次年度の理事役員全員決まりました。ありがとうございました。

- 中野 会員……来週欠席しますので。
- 寺西 会員……BOXに協力。
- 佐藤(篤)会員…… ”
- 斎藤(紀)会員…… ”
- 山崎(晃)会員…… ”
- 佐々木 会員…… ”
- 飯田 会員……ホームクラブ欠席のお詫び。
- 鈴木 会員……お久しぶりです。
- 平尾 会員……BOXに協力。
- 藪越 会員…… ”
- 村井 会員……雪が降りました、皆さん身体に気を付けて。

◎椎谷会員より当クラブの30周年記念行事が再来年行なわれますが、実行委員長の拝命を受けましたのでご協力をお願いします。

◎卓話 「最近のローン・クレジット問題」 山崎 英二 会員

- ① 10月24日付北海道新聞・朝刊に見出しが「破産申し立て過去最高に、カード乱用パブル崩壊でー東京地裁」という記事が出ておりました。
- ② これは、何も東京に限ったことでなく、全国的傾向であり、道内も同じであります。
そこで当地函館の傾向を私の方で調査しておりますので、少し詳しくその点につき説明いたします。

< 資 料 >

函館地方裁判所 破産申立新受事件数

昭和54-	3 (件)	
" 55-	12	
" 56-	26	
" 57-	33	
" 58-	201	サラ金地獄が社会問題となり、その救済策として自己破産の申立てが激増
" 59-	260	
" 60-	117	昭和58年11月にサラ金規制法が施行されたことにより、貸付金利の上限や取立方法が規制され、悪質な業者がある程度排除されたことにより鎮静化
" 61-	90	
" 62-	85	
" 63-	71	
平成元-	68	
" 2-	107	
" 3-	198	

(12月9日現在)

函館での申立件数の推移を分析いたしますと、

S54-3件しかなかったのが、S55-12件と前年度の4倍、S56-26件と前年度の約2倍、S57-1.27倍と増加しましたのは、第2次オイルショックの影響により造船業を始めとする構造不況業種の企業倒産が続いたのと、流通業界において当地函館に西武・イトーヨーカ堂・長崎屋の大型店が相次いで進出し競争力で立ち打ちできない繊維関係等の卸小売店の倒産が続いたからであります。さて、S58-201件、S59-260件

これは、サラ金地獄が社会問題になった年で、サラ金業者から多額の借金をし、債務者が返済できずに業者からの過酷な取り立てのため、夜逃げ、自殺することが相次いだことから、自己破産による債務整理がその解決救済方法として着目され激増したものであります。

そのサラ金地獄も、S58・11に施行されたサラ金規制法によりサラ金業者の貸出金利の上限や取立方法が規制され、また業者に対する監督も厳しくなったことから、悪質業者も減ってS60年以降は破産申し立て件数もS58・S59の半数以下となり鎮静化傾向を示していたわけです。

然るに、破産申し立て件数が昨年度からまた増加傾向を示し始め、本年度になって激増した理由はどこにあるのかを、これから考えてみたいと思います。

イザナギ景気とまでいわれた好景気の持続が企業と個人の倒産件数を減少させてきましたが、金余り現象でたぶついた資金が土地や証券・絵画の買漁りに回されて実体の伴わないバブル経済を造り上げ、そのバブル経済が崩壊するやバブル経済で急成長したリゾート開発会社やマンション業者等の大型企業倒産の増加を示し始めました。

ところで、バブル経済を支えてきたのは、バブル企業といわれるリゾート開発業者や証券会社だけでなく、消費者に無制限に近い過大な信用を供与し、クレジットカードを乱発し、ローンを組ませてきたクレジット・ローン会社に代表される消費者信用産業の存在であったことを忘れてはなりません。

因みに、住宅ローンを除く消費者信用残高の動向をみてみますと、S54-17兆円、S59-25兆円、S63-38兆円、H1-57兆円と急激に延びてきており、今や国家予算に迫るところまでできております。

なお、参考までで紹介いたしますと、住宅ローンの残高を含めた消費者信用残高をS63でみてみますと、130兆円を超えていますから、その信用供与力の大きさに驚くところです。

このことは、消費者信用企業間の競争が激化し、消費者にいかに自社のクレジットカードをもって利用してもらえるか、自社のローンをどれだけ使ってもらえるか、消費者の支払能力をほとんどチェックすることなく過剰な信用供与競争をおこなってきたことを示すものであります。

そのためH2現在で、カード発行枚数は1億6600万枚、成人1人当たり2枚

以上になっており、既に我が国の人口を超えたカードが発行されています。

確か3・4年前、TVのニュース番組の中で、アメリカやヨーロッパではキャッシュレス時代が到来し、買物や食事はカードですカード社会が常識となってきており、またこのクレジット会社のカードを持っているか、また何枚カードを持っているのかがその人のステイタス・シンボルを示すことになると報じているのを私も見たことがあります。私もそんなものなのかなどその時は感じ入ってました。その影響があつてか私も現在2枚カードを持っていますが、2枚というのはきっと少ない方だと思います。一般的にはカードを5枚や6枚持っているのが普通で、10枚以上持っている方も決して少なくないと思いますが、皆さん方は何枚お持ちでしょうか。

カードがあると、現金がなくても食事や買物ができる。ちょっと手許不如意の時、キャッシングサービスを保証人や担保なしで簡単に受けられる。一社のカード会社からの借入れが限度額でもうその会社から借入れできなければ、別の会社に申し込んでカードを発行してもらい、そのカードを使ってまた買物できるし、キャッシングサービスを受けられる、そういうことを繰り返しているうちに気がついたら、月の収入が20万円しかない人なのに、月々の返済額が収入額からしてできない額になってくる。今度は、クレジット会社への返済のため、空の自動車ローンを組んだり、サラ金会社から借入れするようになる。そうこうしているうちに、月々の返済額が収入額を超えて30万円や40万円となってしまい、どうしようもなくなって自己破産の道を選ぶということになるというのが実態であるということをお分り下さい。

まさに、これはカード社会がもたらした新たな弊害であります。このカードのもつ麻薬中毒的副作用が、実は社会の若年層まで広がってきているのです。

S58、S59年のサラ金地獄の時代の債務者が、年代的には中高年層が多く、債務増加原因は生活苦型であったのですが、現在のローン・クレジット地獄の債務者は若年層が多く、債務増加原因は浪費・射倖型であるといわれ、殊はより深刻化しております。

今や、子供の正月のお年玉が5千円や1万円が普通になってきて、毎年小・中学生がもらう平均年玉額が5万円とか、6万円といわれる時、私達は物不足を知らない豊かな時代に育ってきている子供達の教育を改めて考え直さなければいけない時代にきているのではないのでしょうか。

そのためには「消費者は神様だ」このキャッチフレーズに踊らされることなく、私達大人の生活全般を見直すべき時代になっているのではないのでしょうか。

◎出席委員会 市川 芳夫 会員

メーキャップ時に名前を呼ばれたら、手を上げヒヤーと答える様統一したいと思います。ご協力お願いします。

市内他クラブプログラム

- 12月19日(木) 函館R.C. 夜間例会
- 12月20日(金) 函館五稜郭R.C. 夜間例会
- 12月23日(月) 函館亀田R.C. 祝日休会
- 12月24日(火) 函館東R.C. 会員卓話

◎ 出席報告

会 員 数	67名	出 席 率	函 館 北 12月 4日	92.42
出 席	48名		函 館 東 12月 3日	94.25
欠 席	19名		函 館 11月28日	91.80
他クラブ出席	13名		函館五稜郭 11月29日	100.00
出席合計	61名		函 館 亀 田 12月 2日	93.88
除 外 者	1名			

次回・1月8日
プログラム

夜間例会 「 新年恒例会 」

午後6時～ 場所 ハーバービューホテル

例会日：毎週水曜日 12:30～13:30 例会場：函館国際ホテル
事務所：函館市大手町5-10 日魯ビル3F TEL (0138) 23-3870

平成 3 年 12 月 18 日

函館北ロータリークラブ

幹 事 三 本 木 元

会 員 各 位

今般、当クラブ会員より下記の方の入会の推せんがありましたので、理事会はこれを職
業分類委員会ならびに会員選考委員会にはかりました結果、両委員会よりそれぞれ適格で
あるとの報告をうけました。

よって、理事会はその報告に基づき会員候補者として、これをクラブ内に事前発表する
ことにいたしました。

つきましては、同候補者の入会に対してご異議のある方は、来たる12月27日までに書面
により幹事あてお知らせようお願いいたします。

氏 名	職業分類	役 職	推 薦 会 員
大 村 和 久 <small>オホムラ ワカヒサ</small>	整形外科	大村病院 副院長	遠 藤 尚 孝 <small>トウフ ナガタカ</small>